



SEJM  
RZECZYPOSPOLITEJ POLSKIEJ  
VIII kadencja  
Prezes Rady Ministrów  
RM-10-126-18

**Druk nr 2811**  
Warszawa, 4 września 2018 r.

Pan  
Marek Kuchciński  
Marszałek Sejmu  
Rzeczypospolitej Polskiej

*Szanowny Panie Marszałku*

Na podstawie art. 118 ust. 1 Konstytucji Rzeczypospolitej Polskiej z dnia 2 kwietnia 1997 r. przedstawiam Sejmowi Rzeczypospolitej Polskiej projekt ustawy

## **- o pracowniczych planach kapitałowych.**

W załączeniu przedstawiam także opinię dotyczącą zgodności proponowanych regulacji z prawem Unii Europejskiej.

Jednocześnie informuję, że do prezentowania stanowiska Rządu w tej sprawie w toku prac parlamentarnych został upoważniony Minister Finansów.

*Z poważaniem*

(-) Mateusz Morawiecki

## U S T A W A

z dnia

### **o pracowniczych planach kapitałowych<sup>1)</sup>**

#### Rozdział 1

#### **Przepisy ogólne**

**Art. 1.** Ustawa określa zasady gromadzenia środków w pracowniczych planach kapitałowych, zwanych dalej „PPK”, zawierania umów o zarządzanie PPK i umów o prowadzenie PPK, finansowania i dokonywania wpłat do PPK oraz dokonywania wypłat transferowych, wypłat i zwrotu środków zgromadzonych w PPK.

**Art. 2.** 1. Użyte w ustawie określenia oznaczają:

- 1) dane identyfikujące uczestnika PPK – pierwsze imię, nazwisko, adres zamieszkania, adres do korespondencji, numer telefonu, adres poczty elektronicznej, numer PESEL lub datę urodzenia w przypadku osób nieposiadających numeru PESEL, serię i numer dowodu osobistego lub numer paszportu albo innego dokumentu potwierdzającego tożsamość w przypadku osób, które nie posiadają obywatelstwa polskiego;
- 2) dyspozycja – polecenie dokonania wypłaty, wypłaty transferowej albo zwrotu składane wybranej instytucji finansowej;

---

<sup>1)</sup> Niniejszą ustawą zmienia się ustawy: ustawę z dnia 26 czerwca 1974 r. – Kodeks pracy, ustawę z dnia 28 lipca 1983 r. o podatku od spadków i darowizn, ustawę z dnia 26 lipca 1991 r. o podatku dochodowym od osób fizycznych, ustawę z dnia 15 lutego 1992 r. o podatku dochodowym od osób prawnych, ustawę z dnia 28 sierpnia 1997 r. o organizacji i funkcjonowaniu funduszy emerytalnych, ustawę z dnia 13 października 1998 r. o systemie ubezpieczeń społecznych, ustawę z dnia 3 marca 2000 r. o wynagradzaniu osób kierujących niektórymi podmiotami prawnymi, ustawę z dnia 22 maja 2003 r. o nadzorze ubezpieczeniowym i emerytalnym, ustawę z dnia 29 stycznia 2004 r. – Prawo zamówień publicznych, ustawę z dnia 11 marca 2004 r. o podatku od towarów i usług, ustawę z dnia 20 kwietnia 2004 r. o promocji zatrudnienia i instytucjach rynku pracy, ustawę z dnia 20 kwietnia 2004 r. o pracowniczych programach emerytalnych, ustawę z dnia 20 kwietnia 2004 r. o indywidualnych kontach emerytalnych oraz indywidualnych kontach zabezpieczenia emerytalnego, ustawę z dnia 27 maja 2004 r. o funduszach inwestycyjnych i zarządzaniu alternatywnymi funduszami inwestycyjnymi, ustawę z dnia 21 lipca 2006 r. o nadzorze nad rynkiem finansowym, ustawę z dnia 13 kwietnia 2007 r. o Państwowej Inspekcji Pracy, ustawę z dnia 5 sierpnia 2015 r. o rozpatrywaniu reklamacji przez podmioty rynku finansowego i o Rzeczniku Finansowym, ustawę z dnia 11 września 2015 r. o działalności ubezpieczeniowej i reasekuracyjnej, ustawę z dnia 15 stycznia 2016 r. o podatku od niektórych instytucji finansowych, ustawę z dnia 9 czerwca 2016 r. o zasadach kształtowania wynagrodzeń osób kierujących niektórymi spółkami oraz ustawę z dnia 1 marca 2018 r. o przeciwdziałaniu praniu pieniędzy oraz finansowaniu terroryzmu.

- 3) dziecko uczestnika PPK – dziecko własne uczestnika PPK, dziecko małżonka uczestnika PPK, dziecko przysposobione przez uczestnika PPK lub jego małżonka, a także dziecko, w sprawie którego toczy się z wniosku uczestnika PPK lub jego małżonka postępowanie o przysposobienie, lub dziecko, nad którym opiekę sprawuje uczestnik PPK lub jego małżonek;
- 4) fundusz emerytalny – dobrowolny fundusz emerytalny lub pracowniczy fundusz emerytalny w rozumieniu ustawy o organizacji i funkcjonowaniu funduszy emerytalnych;
- 5) fundusz inwestycyjny – specjalistyczny fundusz inwestycyjny otwarty, o którym mowa w ustawie o funduszach inwestycyjnych, lub ubezpieczeniowy fundusz kapitałowy;
- 6) gromadzenie środków – przyjmowanie wpłat podstawowych, wpłat dodatkowych do PPK, wpłaty powitalnej, dopłat rocznych, wypłat transferowych, wpłat dokonanych w ramach konwersji lub zamiany, lub środków przekazanych przez likwidatora, o których mowa w art. 87 ust. 21, oraz zyski z inwestowania środków zgromadzonych w PPK;
- 7) grupa kapitałowa – grupa kapitałowa w rozumieniu art. 3 ust. 1 pkt 44 ustawy z dnia 29 września 1994 r. o rachunkowości (Dz. U. z 2018 r. poz. 395, 398, 650 i 1629);
- 8) IKE – indywidualne konto emerytalne w rozumieniu ustawy z dnia 20 kwietnia 2004 r. o indywidualnych kontach emerytalnych oraz indywidualnych kontach zabezpieczenia emerytalnego (Dz. U. z 2016 r. poz. 1776 oraz ...);
- 9) instytucja finansowa – fundusz inwestycyjny zarządzany przez towarzystwo funduszy inwestycyjnych, które zostało umieszczone w ewidencji PPK w trybie przepisów rozdziału 10, fundusz emerytalny zarządzany przez PTE albo pracownicze towarzystwo emerytalne, które zostały umieszczone w ewidencji PPK w trybie przepisów rozdziału 10 lub zakład ubezpieczeń, który został umieszczony w ewidencji PPK w trybie przepisów rozdziału 10;
- 10) konwersja – jednoczesne:
  - a) odkupienie jednostek uczestnictwa w jednym funduszu inwestycyjnym, będącym funduszem zdefiniowanej daty, o którym mowa w art. 38, i nabycie, za środki pieniężne uzyskane z tego odkupienia, jednostek uczestnictwa w innym funduszu inwestycyjnym będącym funduszem zdefiniowanej daty lub w subfunduszu zdefiniowanej daty wydzielonym w funduszu inwestycyjnym z wydzielonymi subfunduszami, zarządzanym przez to samo towarzystwo funduszy inwestycyjnych lub

- b) odkupienie jednostek uczestnictwa w subfunduszu zdefiniowanej daty, o którym mowa w art. 39, wydzielonym w funduszu inwestycyjnym z wydzielonymi subfunduszami, i nabycie, za środki pieniężne uzyskane z tego odkupienia, jednostek uczestnictwa w innym funduszu inwestycyjnym będącym funduszem zdefiniowanej daty, zarządzanym przez to samo towarzystwo funduszy inwestycyjnych, lub w subfunduszu zdefiniowanej daty wydzielonym w innym funduszu inwestycyjnym z wydzielonymi subfunduszami, zarządzanym przez to samo towarzystwo funduszy inwestycyjnych, lub
  - c) umorzenie jednostek rozrachunkowych w jednym funduszu emerytalnym, będącym funduszem zdefiniowanej daty, o którym mowa w art. 38, i przeliczenie umorzonych jednostek rozrachunkowych na jednostki rozrachunkowe innego funduszu emerytalnego, będącego funduszem zdefiniowanej daty, zarządzanego przez to samo PTE lub pracownicze towarzystwo emerytalne;
- 11) minimalne wynagrodzenie – wynagrodzenie, o którym mowa w art. 2 ustawy z dnia 10 października 2002 r. o minimalnym wynagrodzeniu za pracę (Dz. U. z 2017 r. poz. 847 oraz z 2018 r. poz. 650);
  - 12) NIP – numer identyfikacji podatkowej nadany zgodnie z przepisami ustawy z dnia 13 października 1995 r. o zasadach ewidencji i identyfikacji podatników i płatników (Dz. U. z 2017 r. poz. 869 i 2491 oraz z 2018 r. poz. 106, 650, 771 i 1629);
  - 13) okres zatrudnienia lub zatrudnienie:
    - a) w stosunku do osób zatrudnionych, o których mowa w pkt 16 lit. a – okres od dnia nawiązania stosunku pracy do dnia ustania tego stosunku,
    - b) w stosunku do osób zatrudnionych, o których mowa w pkt 16 lit. b i d – okres od dnia oznaczonego w umowie jako dzień rozpoczęcia jej wykonywania do dnia rozwiązania lub wygaśnięcia tej umowy,
    - c) w stosunku do osób zatrudnionych, o których mowa w pkt 16 lit. c – okres od dnia rozpoczęcia wykonywania pracy na rzecz spółdzielni do dnia zakończenia jej wykonywania,
    - d) w stosunku do osób zatrudnionych, o których mowa w pkt 16 lit. e – okres od dnia powołania na członka rady nadzorczej do dnia zaprzestania pełnienia tej funkcji;
  - 14) organ nadzoru – Komisję Nadzoru Finansowego, o której mowa w ustawie z dnia 21 lipca 2006 r. o nadzorze nad rynkiem finansowym (Dz. U. z 2018 r. poz. 621, 650, 685, 1075 i ...);

- 15) osoba uprawniona – osobę fizyczną wskazaną przez uczestnika PPK, osobę, o której mowa w art. 832 § 2 ustawy z dnia 23 kwietnia 1964 r. – Kodeks cywilny (Dz. U. z 2018 r. poz. 1025, 1104 i 1629), lub spadkobiercę uczestnika PPK, które, na zasadach określonych w ustawie, otrzymają środki zgromadzone na rachunku PPK przez uczestnika PPK w przypadku jego śmierci;
- 16) osoby zatrudnione:
  - a) pracowników, o których mowa w art. 2 ustawy z dnia 26 czerwca 1974 r. – Kodeks pracy (Dz. U. z 2018 r. poz. 917, 1000, 1076, 1608, 1629 i ...), z wyjątkiem pracowników przebywających na urloпах górniczych i urloпах dla pracowników zakładu przeróbki mechanicznej węgla, o których mowa w art. 11b ustawy z dnia 7 września 2007 r. o funkcjonowaniu górnictwa węgla kamiennego (Dz. U. z 2018 r. poz. 1374) oraz młodocianych w rozumieniu ustawy z dnia 26 czerwca 1974 r. – Kodeks pracy, zatrudnionych w celu przygotowania zawodowego,
  - b) osoby wykonujące pracę nakładczą, o których mowa w przepisach wykonawczych wydanych na podstawie art. 303 § 1 ustawy z dnia 26 czerwca 1974 r. – Kodeks pracy,
  - c) członków rolniczych spółdzielni produkcyjnych lub spółdzielni kółek rolniczych, o których mowa w art. 138 i art. 180 ustawy z dnia 16 września 1982 r. – Prawo spółdzielcze (Dz. U. z 2018 r. poz. 1285),
  - d) osoby fizyczne wykonujące pracę na podstawie umowy agencyjnej lub umowy zlecenia albo innej umowy o świadczenie usług, do której zgodnie z art. 750 ustawy z dnia 23 kwietnia 1964 r. – Kodeks cywilny stosuje się przepisy dotyczące zlecenia,
  - e) członków rad nadzorczych wynagradzanych z tytułu pełnienia tych funkcji – podlegające obowiązkowo ubezpieczeniom emerytalnemu i rentowym z tych tytułów w Rzeczypospolitej Polskiej, w rozumieniu ustawy z dnia 13 października 1998 r. o systemie ubezpieczeń społecznych (Dz. U. z 2017 r. poz. 1778, z późn. zm.<sup>2)</sup>);
- 17) PFR – Polski Fundusz Rozwoju Spółka Akcyjna z siedzibą w Warszawie, o którym mowa w art. 2 pkt 8 lit. b ustawy z dnia 16 grudnia 2016 r. o zasadach zarządzania mieniem państwowym (Dz. U. z 2018 r. poz. 1182);
- 18) płatnik – płatnika składek, o którym mowa w art. 4 pkt 2 ustawy z dnia 13 października 1998 r. o systemie ubezpieczeń społecznych;

---

<sup>2)</sup> Zmiany tekstu jednolitego wymienionej ustawy zostały ogłoszone w Dz. U. z 2018 r. poz. 106, 138, 357, 398, 650, 697, 730, 771, 1076, 1544, 1577, 1613, 1629 i ... .

19) podmiot zatrudniający:

- a) pracodawcę, o którym mowa w art. 3 ustawy z dnia 26 czerwca 1974 r. – Kodeks pracy – w stosunku do osób zatrudnionych, o których mowa w pkt 16 lit. a,
- b) nakładcę – w stosunku do osób zatrudnionych, o których mowa w pkt 16 lit. b,
- c) rolnicze spółdzielnie produkcyjne lub spółdzielnie kółek rolniczych – w stosunku do osób zatrudnionych, o których mowa w pkt 16 lit. c,
- d) zleceniodawcę – w stosunku do osób zatrudnionych, o których mowa w pkt 16 lit. d,
- e) podmiot, w którym działa rada nadzorcza – w stosunku do osób zatrudnionych, o których mowa w pkt 16 lit. e;

20) portal PPK – system teleinformatyczny, o którym mowa w rozdziale 11;

21) poważne zachorowanie:

- a) całkowitą niezdolność do pracy w rozumieniu ustawy z dnia 17 grudnia 1998 r. o emeryturach i rentach z Funduszu Ubezpieczeń Społecznych (Dz. U. z 2018 r. poz. 1270), ustaloną w formie orzeczenia przez lekarza orzecznika lub komisję lekarską Zakładu Ubezpieczeń Społecznych na okres co najmniej 2 lat lub
- b) umiarkowany lub znaczny stopień niepełnosprawności w rozumieniu ustawy z dnia 27 sierpnia 1997 r. o rehabilitacji zawodowej i społecznej oraz zatrudnianiu osób niepełnosprawnych (Dz. U. z 2018 r. poz. 511, 1000 i 1076), ustalony w formie orzeczenia przez zespół do spraw orzekania o niepełnosprawności na okres co najmniej 2 lat, lub
- c) niepełnosprawność osoby, która nie ukończyła 16 lat, w rozumieniu ustawy z dnia 27 sierpnia 1997 r. o rehabilitacji zawodowej i społecznej oraz zatrudnianiu osób niepełnosprawnych, ustaloną w formie orzeczenia przez zespół do spraw orzekania o niepełnosprawności, lub
- d) zdiagnozowanie u osób dorosłych jednej z następujących jednostek chorobowych: amputacja kończyny, bakteryjne zapalenie mózgu lub opon mózgoworodzeniowych, wirusowe zapalenie mózgu, choroba Alzheimera, choroba Leśniewskiego-Crohna, choroba neuronu ruchowego (stwardnienie zanikowe boczne), choroba Parkinsona, dystrofia mięśniowa, gruźlica, niewydolność nerek, stwardnienie rozsiane, choroba wywołana przez ludzki wirus upośledzenia odporności (HIV), kardiomiopatia, nowotwór złośliwy, toczeń trzewny układowy, udar mózgu, utrata mowy, słuchu lub wzroku, wrzodziejące zapalenie jelita grubego, lub zawał serca, lub

- e) zdiagnozowanie u dziecka jednej z następujących jednostek chorobowych: poliomyelitis (choroba Heinego-Medina), zapalenie opon mózgowych, zapalenie mózgu, anemia aplastyczna, przewlekłe aktywne zapalenie wątroby, padaczka, gorączka reumatyczna, nabyta przewlekła choroba serca, porażenie (paraliż), utrata wzroku, głuchota (utrata słuchu), potransfuzyjne zakażenie wirusem HIV, schyłkowa niewydolność nerek, tężec, cukrzyca, łagodny guz mózgu, przeszczepienie narządów, zabieg rekonstrukcyjny zastawek, lub zabieg rekonstrukcyjny aorty;
- 22) PPE – pracowniczy program emerytalny w rozumieniu ustawy z dnia 20 kwietnia 2004 r. o pracowniczych programach emerytalnych (Dz. U. z 2016 r. poz. 1449 oraz z 2018 r. poz. 1091, 1608, 1629 i ...);
- 23) PTE – powszechne towarzystwo emerytalne w rozumieniu ustawy o organizacji i funkcjonowaniu funduszy emerytalnych;
- 24) pracownicze towarzystwo emerytalne – pracownicze towarzystwo emerytalne w rozumieniu ustawy o organizacji i funkcjonowaniu funduszy emerytalnych;
- 25) rachunek PPK – zapis w rejestrze uczestników funduszu inwestycyjnego lub w subrejestrze uczestników subfunduszu funduszu inwestycyjnego z wydzielonymi subfunduszami, lub w rejestrze członków funduszu emerytalnego, lub wyodrębniony rachunek w ubezpieczeniowym funduszu kapitałowym, prowadzony na zasadach określonych w niniejszej ustawie, a w zakresie w niej nieuregulowanym – na zasadach określonych w ustawie o funduszach inwestycyjnych oraz w ustawie o organizacji i funkcjonowaniu funduszy emerytalnych;
- 26) rok obrotowy – rok obrotowy w rozumieniu art. 3 ust. 1 pkt 9 ustawy z dnia 29 września 1994 r. o rachunkowości;
- 27) środki zgromadzone na rachunku PPK – jednostki uczestnictwa funduszy inwestycyjnych lub subfunduszy wydzielonych w funduszach inwestycyjnych z wydzielonymi subfunduszami lub jednostki uczestnictwa ubezpieczeniowego funduszu kapitałowego, nabywane przez uczestnika PPK za wpłaty, wpłaty dodatkowe, dopłaty roczne, przyjęte wypłaty transferowe, lub za środki przekazane z tytułu konwersji lub zamiany lub zgodnie z art. 87 ust. 21, albo jednostki rozrachunkowe funduszy emerytalnych, na które uczestnikowi PPK przeliczane są takie wpłaty, wpłaty dodatkowe, dopłaty roczne, wypłaty transferowe lub środki;

- 28) towarzystwo funduszy inwestycyjnych – towarzystwo funduszy inwestycyjnych w rozumieniu ustawy o funduszach inwestycyjnych;
- 29) trwałe nośniki – każdy nośnik informacji umożliwiający przechowywanie przez czas niezbędny, wynikający z charakteru informacji oraz celu ich sporządzenia lub przekazania, zawartych na nim informacji w sposób uniemożliwiający ich zmianę lub pozwalający na odtworzenie informacji w wersji i formie, w jakiej zostały sporządzone lub przekazane;
- 30) ubezpieczeniowy fundusz kapitałowy – ubezpieczeniowy fundusz kapitałowy, o którym mowa w ustawie o działalności ubezpieczeniowej i reasekuracyjnej;
- 31) uczestnik PPK – osobę, w imieniu i na rzecz której podmiot zatrudniający zawarł umowę o prowadzenie PPK z instytucją finansową;
- 32) ustawa o działalności ubezpieczeniowej i reasekuracyjnej – ustawę z dnia 11 września 2015 r. o działalności ubezpieczeniowej i reasekuracyjnej (Dz. U. z 2018 r. poz. 999, 1000 i ...);
- 33) ustawa o funduszach inwestycyjnych – ustawę z dnia 27 maja 2004 r. o funduszach inwestycyjnych i zarządzaniu alternatywnymi funduszami inwestycyjnymi (Dz. U. z 2018 r. poz. 1355 i ...);
- 34) ustawa o obrocie instrumentami finansowymi – ustawę z dnia 29 lipca 2005 r. o obrocie instrumentami finansowymi (Dz. U. z 2017 r. poz. 1768, z późn. zm.<sup>3)</sup>);
- 35) ustawa o organizacji i funkcjonowaniu funduszy emerytalnych – ustawę z dnia 28 sierpnia 1997 r. o organizacji i funkcjonowaniu funduszy emerytalnych (Dz. U. z 2017 r. poz. 870 i 1321 oraz z 2018 r. poz. 138, 730 i ...);
- 36) wkład własny – wymagane środki pieniężne przeznaczone na sfinansowanie części kosztów budowy lub przebudowy budynku mieszkalnego, zapłatę części ceny zakupu prawa własności budynku mieszkalnego, lokalu mieszkalnego stanowiącego odrębną nieruchomość lub spółdzielczego własnościowego prawa do lokalu mieszkalnego, nabycia prawa własności nieruchomości gruntowej lub jej części, nabycia udziału we współwłasności budynku mieszkalnego lub lokalu mieszkalnego stanowiącego odrębną nieruchomość lub udziału w nieruchomości gruntowej, które wnioskujący o kredyt deklaruje pokryć ze środków własnych w celu przyznania kredytu, o którym

---

<sup>3)</sup> Zmiany tekstu jednolitego wymienionej ustawy zostały ogłoszone w Dz. U. z 2017 r. poz. 2486 i 2491 oraz z 2018 r. poz. 106, 138, 650, 685, 723 i 771.

- mowa w art. 3 ust. 1 ustawy z dnia 23 marca 2017 r. o kredycie hipotecznym oraz o nadzorze nad pośrednikami kredytu hipotecznego i agentami (Dz. U. poz. 819);
- 37) wybrana instytucja finansowa – instytucję finansową, z którą, w imieniu i na rzecz uczestnika PPK, podmiot zatrudniający zawarł umowę o prowadzenie PPK, lub instytucję finansową, która zgodnie z ustawą, ustawą o funduszach inwestycyjnych lub ustawą o organizacji i funkcjonowaniu funduszy emerytalnych, wstąpiła w prawa i obowiązki wynikające z tej umowy;
- 38) wynagrodzenie – podstawę wymiaru składek na ubezpieczenie emerytalne i rentowe uczestnika PPK, o której mowa w ustawie z dnia 13 października 1998 r. o systemie ubezpieczeń społecznych, z wyłączeniem podstawy wymiaru składek na ubezpieczenia emerytalne i rentowe osób przebywających na urlopie wychowawczym oraz pobierających zasiłek macierzyński lub zasiłek w wysokości zasiłku macierzyńskiego;
- 39) wypłata – dokonana na wniosek uczestnika PPK wypłatę środków zgromadzonych w PPK na wskazany rachunek bankowy lub rachunek w spółdzielczej kasie oszczędnościowo-kredytowej w przypadku spełnienia warunków określonych w ustawie;
- 40) wypłata transferowa – przekazanie środków na warunkach określonych w ustawie z jednego rachunku PPK na inny rachunek PPK, na IKE małżonka zmarłego uczestnika PPK lub na IKE osoby uprawnionej, na PPE małżonka zmarłego uczestnika PPK lub na PPE osoby uprawnionej, na rachunek terminowej lokaty oszczędnościowej uczestnika PPK, o której mowa w art. 49 ust. 1 pkt 3 ustawy z dnia 29 sierpnia 1997 r. – Prawo bankowe (Dz. U. z 2017 r. poz. 1876, z późn. zm.<sup>4)</sup>), na rachunek lokaty terminowej uczestnika PPK prowadzony w spółdzielczej kasie oszczędnościowo-kredytowej, na rachunek terminowej lokaty oszczędnościowej wskazany przez małżonka lub byłego małżonka uczestnika PPK, na rachunek lokaty terminowej prowadzony w spółdzielczej kasie oszczędnościowo-kredytowej wskazany przez małżonka lub byłego małżonka uczestnika PPK lub do zakładu ubezpieczeń prowadzącego działalność określoną w grupie 3 w dziale I załącznika do ustawy o działalności ubezpieczeniowej i reasekuracyjnej;
- 41) wyznaczona instytucja finansowa – wyznaczoną instytucję finansową, o której mowa w rozdziale 9;

---

<sup>4)</sup> Zmiany tekstu jednolitego wymienionej ustawy zostały ogłoszone w Dz. U. z 2017 r. poz. 2361 i 2491 oraz z 2018 r. poz. 62, 106, 138, 650, 685, 723, 864, 1000, 1075, 1499 i 1629.

- 42) zakład ubezpieczeń – krajowy zakład ubezpieczeń, zagraniczny zakład ubezpieczeń z siedzibą w innym niż Rzeczpospolita Polska państwie członkowskim Unii Europejskiej, główny oddział zagranicznego zakładu ubezpieczeń z siedzibą w państwie niebędącym państwem członkowskim Unii Europejskiej, o których mowa w ustawie o działalności ubezpieczeniowej i reasekuracyjnej, uprawnione do prowadzenia działalności określonej w grupie 3 w dziale I załącznika do tej ustawy, w zakresie oferowania ubezpieczeń z ubezpieczeniowym funduszem kapitałowym;
- 43) zamiana – jednoczesne odkupienie jednostek uczestnictwa w jednym subfunduszu będącym subfunduszem zdefiniowanej daty, o którym mowa w art. 39, wydzielonym w funduszu inwestycyjnym z wydzielonymi subfunduszami i nabycie, za środki pieniężne uzyskane z tego odkupienia, jednostek uczestnictwa w innym subfunduszu zdefiniowanej daty wydzielonym w tym samym funduszu inwestycyjnym;
- 44) ZUS – Zakład Ubezpieczeń Społecznych, o którym mowa w rozdziale 7 ustawy z dnia 13 października 1998 r. o systemie ubezpieczeń społecznych;
- 45) zwrot – wycofanie środków zgromadzonych w PPK przed osiągnięciem przez uczestnika PPK 60 roku życia na wniosek uczestnika PPK, małżonka lub byłego małżonka uczestnika PPK, małżonka zmarłego uczestnika PPK lub osoby uprawnionej;
- 46) zdefiniowana data funduszu – rok, w którym wiek 60 lat osiągają osoby urodzone w roku stanowiącym środek przedziału roczników, dla których dany fundusz zdefiniowanej daty, o którym mowa w art. 38 lub art. 39, jest właściwy;
- 47) część udziałowa – część aktywów funduszu zdefiniowanej daty, o którym mowa w art. 38 lub art. 39, która jest lokowana w następujące instrumenty finansowe:
  - a) akcje, prawa poboru, prawa do akcji, warrandy subskrypcyjne, kwity depozytowe,
  - b) inne zbywalne papiery wartościowe inkorporujące prawa majątkowe odpowiadające prawom wynikającym z akcji,
  - c) instrumenty pochodne, w tym niewystandaryzowane instrumenty pochodne, o których mowa w ustawie o funduszach inwestycyjnych, których bazę stanowią papiery wartościowe wymienione w lit. a lub b, lub indeksy akcji,
  - d) jednostki uczestnictwa funduszy inwestycyjnych otwartych lub specjalistycznych funduszy inwestycyjnych otwartych, certyfikaty inwestycyjne funduszy inwestycyjnych zamkniętych mających siedzibę na terytorium Rzeczypospolitej Polskiej, tytuły uczestnictwa emitowane przez fundusze zagraniczne w rozumieniu ustawy o funduszach inwestycyjnych oraz tytuły uczestnictwa emitowane przez

instytucje wspólnego inwestowania mające siedzibę za granicą – jeżeli, zgodnie z ich statutem lub regulaminem lokują co najmniej 50% swoich aktywów w kategorii lokat, o których mowa w lit. a–c;

48) część dłużna – część aktywów funduszu zdefiniowanej daty, o którym mowa w art. 38 lub art. 39, która jest lokowana w następujące instrumenty:

- a) instrumenty rynku pieniężnego, o których mowa w ustawie o funduszach inwestycyjnych,
- b) obligacje, bony skarbowe, listy zastawne, certyfikaty depozytowe,
- c) inne zbywalne papiery wartościowe inkorporujące prawa majątkowe odpowiadające prawom z zaciągnięcia długu,
- d) depozyty bankowe,
- e) instrumenty pochodne, w tym niewystandaryzowane instrumenty pochodne, o których mowa w ustawie o funduszach inwestycyjnych, których bazę stanowią papiery wartościowe lub prawa majątkowe wymienione w lit. a–c, lub indeksy dłużnych papierów wartościowych, stopy procentowe lub indeksy kredytowe,
- f) jednostki uczestnictwa funduszy inwestycyjnych otwartych lub specjalistycznych funduszy inwestycyjnych otwartych, certyfikaty inwestycyjne funduszy inwestycyjnych zamkniętych mających siedzibę na terytorium Rzeczypospolitej Polskiej, tytuły uczestnictwa emitowane przez fundusze zagraniczne oraz tytuły uczestnictwa emitowane przez instytucje wspólnego inwestowania mające siedzibę za granicą – jeżeli, zgodnie z ich statutem lub regulaminem, lokują co najmniej 50% swoich aktywów w kategorii lokat, o których mowa w lit. a–e.

2. Przy ustalaniu limitu 50%, o którym mowa w ust. 1 pkt 47 lit. d, uwzględnia się wartość instrumentów, o których mowa w ust. 1 pkt 47 lit. a–c, stanowiących bazę instrumentów pochodnych.

3. Przy ustalaniu limitu 50%, o którym mowa w ust. 1 pkt 48 lit. f, uwzględnia się wartość instrumentów, o których mowa w ust. 1 pkt 48 lit. a–e, stanowiących bazę instrumentów pochodnych.

**Art. 3.** 1. PPK jest tworzony w celu systematycznego gromadzenia oszczędności przez uczestnika PPK z przeznaczeniem na wypłatę po osiągnięciu przez niego 60 roku życia oraz na inne cele określone w ustawie.

2. Środki gromadzone w PPK stanowią prywatną własność uczestnika PPK, z zastrzeżeniem art. 105.

3. W zakresie nieuregulowanym ustawą do funduszy zdefiniowanej daty, o których mowa w art. 38 lub art. 39, oraz zarządzających nimi towarzystw funduszy inwestycyjnych, PTE, pracowniczych towarzystw emerytalnych oraz zakładów ubezpieczeń stosuje się odpowiednio przepisy ustawy o funduszach inwestycyjnych, ustawy o organizacji i funkcjonowaniu funduszy emerytalnych oraz ustawy o działalności ubezpieczeniowej i reasekuracyjnej.

4. W okresie zawieszenia odkupywania jednostek uczestnictwa lub umarzania jednostek rozrachunkowych funduszy zdefiniowanej daty, o którym mowa w art. 38 lub art. 39, nie dokonuje konwersji, zamian, wypłat, wypłat transferowych lub zwrotów.

5. Do terminów, o których mowa w art. 80 ust. 3, art. 81, art. 85 ust. 2 i 4, art. 86 ust. 3, art. 101 ust. 3, art. 102 ust. 4, art. 105 ust. 1, nie wlicza się okresów zawieszenia:

- 1) zbywania lub odkupywania jednostek uczestnictwa funduszu inwestycyjnego będącego funduszem zdefiniowanej daty, o którym mowa w art. 38 lub art. 39;
- 2) przeliczania wpłat do funduszu emerytalnego będącego funduszem zdefiniowanej daty, o którym mowa w art. 38, na jednostki rozrachunkowe tego funduszu lub umarzania jednostek rozrachunkowych tego funduszu.

**Art. 4. 1.** W sprawach dotyczących PPK uczestnik PPK składa oświadczenia woli w postaci elektronicznej pozwalającej na utrwalenie ich na trwałym nośniku wybranej instytucji finansowej lub w innej postaci, jeżeli w umowie o zarządzanie PPK tak określono.

2. Uczestnik PPK jest obowiązany niezwłocznie, nie później niż w terminie 7 dni od dnia zaistnienia zmiany danych identyfikujących uczestnika PPK, poinformować wybraną instytucję finansową o tej zmianie.

3. Przepisy ust. 1 i 2 stosuje się także po ustaniu zatrudnienia.

4. W przypadku połączenia podmiotów zatrudniających, podziału podmiotu zatrudniającego albo zbycia przez podmiot zatrudniający prowadzonego przez niego przedsiębiorstwa w całości albo jego zorganizowanej części, uczestnik PPK składa oświadczenia woli w sprawach dotyczących PPK wybranej instytucji finansowej.

5. W przypadku likwidacji podmiotu zatrudniającego uczestnik PPK składa oświadczenia woli w sprawach dotyczących PPK za pośrednictwem likwidatora lub bezpośrednio wybranej instytucji finansowej. Likwidator jest obowiązany do powiadomienia uczestników PPK o sposobie składania oświadczenia woli w sprawach dotyczących PPK w związku z likwidacją podmiotu zatrudniającego, w terminie 30 dni od dnia otwarcia likwidacji.

6. W przypadku upadłości podmiotu zatrudniającego uczestnik PPK składa oświadczenia woli w sprawach dotyczących PPK za pośrednictwem syndyka lub bezpośrednio wybranej

instytucji finansowej. Syndyk jest obowiązany do powiadomienia uczestników PPK o sposobie składania oświadczenia woli w sprawach dotyczących PPK w związku z upadłością podmiotu zatrudniającego, w terminie 30 dni od dnia ogłoszenia upadłości.

**Art. 5.** Podmiot zatrudniający, który nie ma siedziby lub miejsca zamieszkania na terytorium Rzeczypospolitej Polskiej, może uzgodnić z osobą zatrudnioną, w formie umowy zawartej w postaci papierowej pod rygorem nieważności, że spoczywające na nim obowiązki wynikające z ustawy będą wypełniane w jego imieniu przez tę osobę zatrudnioną w okresie jej zatrudnienia w tym podmiocie zatrudniającym.

**Art. 6.** Określenia „pracowniczy plan kapitałowy” lub „PPK” mogą być używane wyłącznie do określenia planów uregulowanych w ustawie.

## Rozdział 2

### **Umowa o zarządzanie PPK**

**Art. 7. 1.** Podmiot zatrudniający zawiera umowę o zarządzanie PPK, jeżeli zatrudnia co najmniej jedną osobę zatrudnioną, w imieniu której, zgodnie z przepisami rozdziału 3, jest obowiązany zawrzeć umowę o prowadzenie PPK.

2. Umowa o zarządzanie PPK jest zawierana z instytucją finansową w postaci elektronicznej pozwalającej na utrwalenie jej treści na trwałym nośniku.

3. Podmiot zatrudniający, w porozumieniu z zakładową organizacją związkową działającą w tym podmiocie zatrudniającym, wybiera instytucję finansową, z którą zostanie zawarta umowa o zarządzanie PPK. Wyboru dokonuje się w szczególności na podstawie oceny proponowanych przez instytucje finansowe warunków zarządzania środkami gromadzonymi w PPK, ich efektywności w zarządzaniu aktywami oraz posiadanego przez nie doświadczenia w zarządzaniu funduszami inwestycyjnymi lub funduszami emerytalnymi. Wyboru dokonuje się mając także na uwadze najlepiej rozumiany interes osób zatrudnionych.

4. Jeżeli w podmiocie zatrudniającym nie działa zakładowa organizacja związkowa, podmiot zatrudniający wybiera instytucję finansową, z którą zostanie zawarta umowa o zarządzanie PPK, w porozumieniu z reprezentacją osób zatrudnionych wyłonioną w trybie przyjętym w danym podmiocie zatrudniającym.

5. Jeżeli na miesiąc przed upływem terminu, w którym podmiot zatrudniający jest obowiązany do zawarcia umowy o zarządzanie PPK, nie zostanie osiągnięte porozumienie, o którym mowa w ust. 3 lub 4, podmiot zatrudniający wybiera, jako instytucję finansową,

z którą zostanie zawarta umowa o zarządzanie PPK, tę instytucję, która oferuje najbardziej korzystne warunki zarządzania środkami gromadzonymi w PPK, z uwzględnieniem ust. 3.

6. Umowa o zarządzanie PPK nie może zawierać warunków mniej korzystnych niż warunki prezentowane przez instytucję finansową w portalu PPK w dniu zawarcia tej umowy.

**Art. 8.** 1. Podmiot zatrudniający zawiera umowę o zarządzanie PPK nie później niż na 10 dni roboczych przed dniem, w którym w stosunku do pierwszej osoby zatrudnionej jest obowiązany zawrzeć umowę o prowadzenie PPK, zgodnie z art. 16.

2. Do ostatniego dnia miesiąca następującego po każdym kwartale danego roku kalendarzowego ZUS udostępnia PFR informację zawierającą nazwę, NIP, adres siedziby i adres do korespondencji bądź adres zamieszkania i adres wykonywania działalności gospodarczej płatników będących podmiotami zatrudniającymi, którzy deklarowali w tym kwartale składki na obowiązkowe ubezpieczenia emerytalne i rentowe za osoby zatrudnione.

3. Informacja, o której mowa w ust. 2, zawiera dane, o których mowa w ust. 2, zgodnie ze stanem odpowiednio na dzień 31 marca, 30 czerwca, 30 września i 31 grudnia każdego roku.

4. PFR weryfikuje dane zawarte w informacji, o której mowa w ust. 2, z danymi dotyczącymi podmiotów zatrudniających zawartymi w ewidencji PPK, o której mowa w rozdziale 10.

5. W przypadku, gdy w wyniku dokonanej weryfikacji, o której mowa w ust. 4, okaże się, że podmiot zatrudniający nie dopełnił obowiązku zawarcia umowy o zarządzanie PPK w terminie, o którym mowa w ust. 1, PFR wzywa w postaci papierowej podmiot zatrudniający do zawarcia, w terminie do 30 dni od dnia otrzymania wezwania, umowy o zarządzanie PPK z funduszem zdefiniowanej daty zarządzanym przez wyznaczoną instytucję finansową albo do przekazania do PFR informacji o zawarciu umowy o zarządzanie PPK z inną instytucją finansową. Wezwanie uznaje się za skuteczne w momencie zwrotnego potwierdzenia odbioru lub poprzez nadanie przesyłką poleconą po bezskutecznej dwukrotnej próbie dostarczenia pisma za zwrotnym potwierdzeniem odbioru.

6. W wezwaniu, o którym mowa w ust. 5, PFR informuje jednocześnie podmiot zatrudniający o karze za niedopełnienie obowiązku zawarcia umowy o zarządzanie PPK w terminie, o której mowa w art. 106.

7. Fundusz zdefiniowanej daty zarządzany przez wyznaczoną instytucję finansową nie może odmówić zawarcia umowy o zarządzanie PPK.

**Art. 9.** 1. Podmiot zatrudniający zawiera umowę o zarządzanie PPK z funduszami zdefiniowanej daty zarządzanymi przez jedno towarzystwo funduszy inwestycyjnych, PTE, pracownicze towarzystwo emerytalne albo zakład ubezpieczeń, z zastrzeżeniem art. 12.

2. W przypadku:

- 1) nabycia przez podmiot zatrudniający przedsiębiorstwa innego podmiotu zatrudniającego w całości lub jego zorganizowanej części,
  - 2) połączenia podmiotów zatrudniających prowadzących PPK
- podmiot zatrudniający, który nabył przedsiębiorstwo lub jego zorganizowaną część, albo będący podmiotem przejmującym, zawiera, w terminie 7 dni od dnia tego nabycia lub połączenia, umowy o prowadzenie PPK w imieniu i na rzecz osób zatrudnionych, z tą samą instytucją finansową, z którą zawarta została przez ten podmiot zatrudniający umowa o zarządzanie PPK.

**Art. 10.** 1. Umowa o zarządzanie PPK określa w szczególności:

- 1) strony umowy;
- 2) nazwę funduszy zdefiniowanej daty, o których mowa w art. 38 lub art. 39, zarządzanych przez podmiot zarządzający instytucją finansową;
- 3) warunki i tryb zawierania przez podmiot zatrudniający umów o prowadzenie PPK;
- 4) warunki gromadzenia środków i zarządzania nimi przez poszczególne fundusze zdefiniowanej daty, o których mowa w pkt 2;
- 5) warunki, terminy i sposób dokonania wypłaty, wypłaty transferowej lub zwrotu;
- 6) wysokość wpłat dodatkowych finansowanych przez podmiot zatrudniający dla poszczególnych grup osób zatrudnionych;
- 7) sposób deklarowania wpłat dodatkowych finansowanych przez uczestnika PPK i sposób zmiany wysokości tych wpłat;
- 8) maksymalną wysokość wynagrodzenia za zarządzanie funduszem zdefiniowanej daty, kosztów obciążających ten fundusz i opłat obciążających uczestnika PPK oraz warunki, o ile są przewidziane, na jakich mogą one zostać obniżone bez konieczności zmiany umowy;
- 9) warunki zmiany umowy;
- 10) warunki i okres wypowiedzenia umowy;
- 11) warunki dokonywania konwersji lub zamiany.

2. W przypadku zawarcia umowy o zarządzanie PPK z zakładem ubezpieczeń do umowy tej załącza się regulamin lokowania środków ubezpieczeniowego funduszu kapitałowego oraz

ogólne warunki ubezpieczenia. Umowa o zarządzanie PPK z zakładem ubezpieczeń określa także:

- 1) wysokość sumy ubezpieczenia;
- 2) wysokość składki ochronnej, z zastrzeżeniem art. 49 ust. 2;
- 3) brak możliwości potrącania kosztów ochrony ubezpieczeniowej ze środków funduszu zdefiniowanej daty będącego ubezpieczeniowym funduszem kapitałowym w przypadku niedokonywania wpłat lub zawieszenia dokonywania wpłat.

**Art. 11.** Umowa o zarządzanie PPK podlega wpisowi do ewidencji PPK, o której mowa w rozdziale 10.

**Art. 12.** 1. Podmiot zatrudniający może wypowiedzieć umowę o zarządzanie PPK, jeżeli zawarł umowę o zarządzanie PPK z inną instytucją finansową, zarządzaną przez inne towarzystwo funduszy inwestycyjnych, PTE, pracownicze towarzystwo emerytalne albo zakład ubezpieczeń.

2. W przypadku, o którym mowa w ust. 1, podmiot zatrudniający niezwłocznie, nie później niż w terminie 7 dni od dnia zawarcia umowy o zarządzanie PPK z inną instytucją finansową:

- 1) zawiera w imieniu i na rzecz osoby zatrudnionej w podmiocie zatrudniającym umowę o prowadzenie PPK, jeżeli osoba zatrudniona miała zawartą umowę o prowadzenie PPK w dniu poprzedzającym dzień zawarcia przez podmiot zatrudniający umowy o zarządzanie PPK z inną instytucją finansową;
- 2) informuje osobę zatrudnioną, o której mowa w pkt 1, o obowiązku złożenia w jej imieniu wniosku o wypłatę transferową środków zgromadzonych na jej rachunku PPK prowadzonym przez instytucję finansową, której umowa o zarządzanie PPK została wypowiedziana przez podmiot zatrudniający, na jej rachunek PPK, prowadzony przez inną instytucję finansową, o której mowa w ust. 1.

3. W terminie 7 dni od dnia otrzymania informacji, o której mowa w ust. 2 pkt 2, osoba zatrudniona może poinformować w postaci papierowej podmiot zatrudniający o braku zgody na złożenie wniosku, o którym mowa w ust. 2 pkt 2.

4. W przypadku nieotrzymania informacji, o której mowa w ust. 3, podmiot zatrudniający składa, w imieniu osoby zatrudnionej, o której mowa w ust. 2 pkt 1, i za pośrednictwem podmiotu zarządzającego inną instytucją finansową, o której mowa w ust. 1, wniosek o wypłatę transferową środków zgromadzonych na rachunku PPK prowadzonym dla osoby zatrudnionej

przez instytucję finansową, której umowa o zarządzanie PPK została wypowiedziana przez podmiot zatrudniający, na jej rachunek PPK, prowadzony przez inną instytucję finansową, o której mowa w ust. 1.

**Art. 13.** 1. Przepisów ustawy nie stosuje się do:

- 1) mikroprzedsiębiorcy, o którym mowa w art. 7 ust. 1 pkt 1 ustawy z dnia 6 marca 2018 r. – Prawo przedsiębiorców (Dz. U. poz. 646, 1479, 1629 i 1633), jeżeli wszystkie osoby zatrudnione złożą podmiotowi zatrudniającemu deklarację, o której mowa w art. 23 ust. 2; przepisy art. 23 ust. 5 i 6 stosuje się odpowiednio;
- 2) podmiotu zatrudniającego będącego osobą fizyczną, który zatrudnia, w zakresie niezwiązanym z działalnością gospodarczą tego podmiotu, osobę fizyczną, w zakresie niezwiązanym z działalnością gospodarczą tej osoby.

2. Podmiot zatrudniający, który zawarł umowę o zarządzanie PPK oraz umowy o prowadzenie PPK, a następnie utworzył PPE i odprowadza składki podstawowe do PPE w wysokości co najmniej 3,5% wynagrodzenia w rozumieniu art. 2 pkt 15 ustawy o pracowniczych programach emerytalnych, może, w porozumieniu z zakładową organizacją związkową działającą w podmiocie zatrudniającym, nie finansować, od miesiąca następującego po miesiącu, w którym PPE został zarejestrowany przez organ nadzoru, wpłat podstawowych i wpłat dodatkowych do PPK za osoby zatrudnione, które przystąpiły do PPE, zgodnie z przepisami ustawy o pracowniczych programach emerytalnych.

3. W przypadku, o którym mowa w ust. 2, dopłata roczna do PPK, o której mowa w art. 32, nie przysługuje.

4. Podmiot zatrudniający, o którym mowa w ust. 2, finansuje wpłaty podstawowe i wpłaty dodatkowe do PPK za osoby zatrudnione, które przystąpiły do PPE, począwszy od dnia:

- 1) zawieszenia naliczania i odprowadzania składek podstawowych do PPE w okresie przekraczającym 90 dni;
- 2) ograniczenia wysokości odprowadzanych składek podstawowych do PPE poniżej 3,5% wynagrodzenia w rozumieniu art. 2 pkt 15 ustawy o pracowniczych programach emerytalnych;
- 3) likwidacji PPE;
- 4) opóźnienia w odprowadzaniu składek podstawowych do PPE przekraczającego 90 dni, które wynikało z celowego działania podmiotu zatrudniającego.

5. W przypadku umów o zarządzanie PPK zawartych z zakładem ubezpieczeń, w przypadku, o którym mowa w ust. 2, ochrona ubezpieczeniowa ulega zawieszeniu, a kosztów

ochrony ubezpieczeniowej nie potrąca się ze środków zgromadzonych w ubezpieczeniowym funduszu kapitałowym.

### Rozdział 3

#### **Umowa o prowadzenie PPK**

**Art. 14.** 1. Podmiot zatrudniający zawiera w imieniu i na rzecz osób zatrudnionych w podmiocie zatrudniającym umowę o prowadzenie PPK. Lista osób zatrudnionych, będących uczestnikami PPK, stanowi załącznik do umowy o prowadzenie PPK, którego zmiana nie stanowi zmiany umowy o prowadzenie PPK.

2. Umowa o prowadzenie PPK jest zawierana z instytucjami finansowymi, z którymi podmiot zatrudniający zawarł umowę o zarządzanie PPK.

3. Zawieranie przez podmiot zatrudniający umowy o prowadzenie PPK w imieniu i na rzecz osób zatrudnionych w podmiocie zatrudniającym nie stanowi:

- 1) działalności maklerskiej w rozumieniu art. 69 ustawy o obrocie instrumentami finansowymi;
- 2) działalności w zakresie dystrybucji ubezpieczeń w rozumieniu art. 4 ustawy z dnia 15 grudnia 2017 r. o dystrybucji ubezpieczeń (Dz. U. poz. 2486 oraz z 2018 r. poz. 378, 650 i 1629);
- 3) działalności w zakresie pośrednictwa w zbywaniu i odkupywaniu jednostek uczestnictwa funduszy inwestycyjnych, wykonywanej na podstawie art. 32 ustawy o funduszach inwestycyjnych;
- 4) działalności akwizycyjnej w rozumieniu art. 92 ust. 1 ustawy o organizacji i funkcjonowaniu funduszy emerytalnych.

4. Przed zawarciem umowy o prowadzenie PPK podmiot zatrudniający może poinformować osoby zatrudnione o warunkach uczestnictwa w PPK oraz obowiązkach i uprawnieniach podmiotu zatrudniającego oraz osoby zatrudnionej związanych z uczestnictwem w PPK.

5. Instytucja finansowa, z którą została zawarta umowa o prowadzenie PPK, jest obowiązana poinformować osoby zatrudnione o warunkach uczestnictwa w PPK, w tym o możliwości konwersji i zamiany, o której mowa w art. 45, oraz o obowiązkach i uprawnieniach podmiotu zatrudniającego oraz osoby zatrudnionej związanych z uczestnictwem w PPK.

**Art. 15.** 1. Podmiot zatrudniający nie zawiera umowy o prowadzenie PPK w imieniu i na rzecz osoby zatrudnionej, która najpóźniej w pierwszym dniu zatrudnienia ukończyła 70 rok życia.

2. Podmiot zatrudniający zawiera umowę o prowadzenie PPK w imieniu i na rzecz osoby zatrudnionej, która ukończyła 55 rok życia i nie ukończyła 70 roku życia, wyłącznie na jej wniosek, z zastrzeżeniem ust. 3. Podmiot zatrudniający jest obowiązany do poinformowania osoby zatrudnionej, o której mowa w zdaniu pierwszym, o możliwości złożenia wniosku.

3. Podmiot zatrudniający zawiera umowę o prowadzenie PPK w imieniu i na rzecz osoby zatrudnionej, o której mowa w ust. 2, jeżeli w okresie 12 miesięcy poprzedzających pierwszy dzień zatrudnienia, osoba ta była zatrudniona w tym podmiocie zatrudniającym łącznie przez co najmniej trzy miesiące.

**Art. 16.** 1. Podmiot zatrudniający zawiera umowę o prowadzenie PPK w imieniu i na rzecz osoby zatrudnionej po upływie trzeciego miesiąca zatrudnienia w podmiocie zatrudniającym, nie później niż do 10 dnia miesiąca następującego po miesiącu, w którym upłynął termin trzech miesięcy zatrudnienia, chyba że osoba zatrudniona zadeklaruje, przed upływem tego terminu, niedokonywanie wpłat do PPK, na podstawie deklaracji, złożonej w postaci papierowej podmiotowi zatrudniającemu, albo przestanie być w stosunku do tego podmiotu zatrudniającego osobą zatrudnioną. Do deklaracji, o których mowa w zdaniu poprzednim, przepis art. 23 stosuje się odpowiednio.

2. Do okresu zatrudnienia, o którym mowa w ust. 1, wlicza się okresy zatrudnienia z poprzednich 12 miesięcy, które miały miejsce w podmiocie zatrudniającym, a także okresy zatrudnienia w innych podmiotach zatrudniających, jeżeli z mocy odrębnych przepisów podmiot zatrudniający jest następcą prawnym w stosunkach prawnych nawiązanych przez podmiot zatrudniający, który poprzednio zatrudniał osobę zatrudnioną.

3. W przypadku osób wykonujących pracę nakładczą, do okresu zatrudnienia, o którym mowa w ust. 1, wlicza się okres zatrudnienia u poprzedniego pracodawcy, jeżeli zmiana pracodawcy nastąpiła na zasadach określonych w art. 23<sup>1</sup> ustawy z dnia 26 czerwca 1974 r. – Kodeks pracy.

**Art. 17.** Jeżeli podmiot zatrudniający nie dopełni obowiązku zawarcia umowy o prowadzenie PPK w terminie wskazanym w art. 16 ust. 1, przyjmuje się, że w pierwszym dniu po upływie tego terminu, z mocy prawa powstał stosunek prawny wynikający z umowy o prowadzenie PPK pomiędzy osobą zatrudnioną a instytucjami finansowymi, z którymi podmiot

zatrudniający zawarł umowę o zarządzanie PPK. Umowę o prowadzenie PPK uważa się za zawartą na warunkach wynikających z umowy o zarządzanie PPK.

**Art. 18.** Uczestnik PPK może w tym samym czasie być stroną więcej niż jednej umowy o prowadzenie PPK.

**Art. 19.** 1. W terminie 7 dni po upływie terminu, o którym mowa w art. 16 ust. 1, uczestnik PPK składa podmiotowi zatrudniającemu, a w przypadku kilku podmiotów zatrudniających – podmiotowi zatrudniającemu wybranemu przez uczestnika PPK, oświadczenie o zawartych w jego imieniu umowach o prowadzenie PPK. Oświadczenie zawiera oznaczenie instytucji finansowych, z którymi zawarto takie umowy.

2. Podmiot zatrudniający, któremu złożono oświadczenie, o którym mowa w ust. 1, niezwłocznie po zawarciu umowy o prowadzenie PPK, w imieniu i na rzecz uczestnika PPK, o którym mowa w ust. 1, informuje tego uczestnika PPK o obowiązku złożenia w jego imieniu wniosku o wypłatę transferową środków zgromadzonych na jego rachunkach PPK, prowadzonych przez instytucje finansowe, z którymi umowy o prowadzenie PPK zawarły na jego rzecz i w jego imieniu inne podmioty zatrudniające, na jego rachunek PPK prowadzony przez instytucję finansową, z którą umowę o prowadzenie PPK zawarł podmiot zatrudniający, któremu złożono oświadczenie, o którym mowa w ust. 1.

3. W terminie 7 dni od dnia otrzymania informacji, o której mowa w ust. 2, uczestnik PPK informuje, w postaci papierowej, podmiot zatrudniający o braku zgody na złożenie wniosku, o którym mowa w ust. 2.

4. W przypadku nieotrzymania informacji, o której mowa w ust. 3, podmiot zatrudniający składa, w imieniu uczestnika PPK, o którym mowa w ust. 1, i za pośrednictwem podmiotu zarządzającego instytucją finansową, z którą ten podmiot zatrudniający zawarł umowę o prowadzenie PPK, wniosek o wypłatę transferową środków zgromadzonych na rachunkach PPK prowadzonych przez instytucje finansowe, z którymi umowy o prowadzenie PPK zawarły na rzecz tego uczestnika PPK i w jego imieniu inne podmioty zatrudniające, na jego rachunek PPK prowadzony przez instytucję finansową, z którą umowę o prowadzenie PPK zawarł podmiot zatrudniający, któremu złożono oświadczenie, o którym mowa w ust. 1.

**Art. 20.** 1. Umowa o prowadzenie PPK określa w szczególności:

- 1) strony umowy, w tym wybraną instytucję finansową;
- 2) dane identyfikujące uczestnika PPK;

- 3) sposób deklarowania wpłat dodatkowych finansowanych przez uczestnika PPK i sposób zmiany wysokości tych wpłat;
- 4) nazwy funduszy zdefiniowanej daty zarządzanych przez podmiot zarządzający instytucją finansową;
- 5) warunki gromadzenia środków i zarządzania nimi przez poszczególne fundusze zdefiniowanej daty, o których mowa w pkt 4;
- 6) sposób składania deklaracji w sprawie podziału wpłat dokonywanych do PPK pomiędzy poszczególne fundusze zdefiniowanej daty, o których mowa w pkt 4;
- 7) sposób zmiany funduszu zdefiniowanej daty, o którym mowa w pkt 4;
- 8) warunki, terminy i sposób dokonania wypłaty, wypłaty transferowej lub zwrotu;
- 9) sposób składania dyspozycji;
- 10) zakres, częstotliwość i formę informowania uczestnika PPK o środkach zgromadzonych na jego rachunku PPK;
- 11) maksymalną wysokość wynagrodzenia za zarządzanie funduszem zdefiniowanej daty, kosztów obciążających ten fundusz i opłat obciążających uczestnika PPK oraz warunki, o ile są przewidziane, na jakich mogą one zostać obniżone bez konieczności zmiany umowy.

2. W przypadku zawarcia umowy o prowadzenie PPK z zakładem ubezpieczeń do umowy tej załącza się regulamin lokowania środków ubezpieczeniowego funduszu kapitałowego oraz ogólne warunki ubezpieczenia. Umowa o prowadzenie PPK z zakładem ubezpieczeń określa także:

- 1) wysokość sumy ubezpieczenia;
- 2) wysokość składki ochronnej, z zastrzeżeniem art. 49 ust. 2;
- 3) brak możliwości potrącania kosztów ochrony ubezpieczeniowej ze środków funduszu zdefiniowanej daty będącego ubezpieczeniowym funduszem kapitałowym w przypadku niedokonywania wpłat lub zawieszenia dokonywania wpłat.

**Art. 21.** 1. Uczestnik PPK może wskazać, w postaci papierowej, wybranej instytucji finansowej, imiennie, jedną lub więcej osób, które, jako osoby uprawnione, mają po jego śmierci otrzymać, zgodnie z przepisami rozdziału 13, środki zgromadzone na jego rachunku PPK.

2. Jeżeli zgodnie z ust. 1 wskazano kilka osób, a nie oznaczono ich udziału w otrzymywanych przez nie środkach, uważa się, że udziały tych osób są równe.

3. Uczestnik PPK może w każdym czasie zmienić wskazanie, o którym mowa w ust. 1, wskazując, zamiast lub oprócz osób, o których mowa w ust. 1, inne osoby, które, jako osoby uprawnione, mają otrzymać po jego śmierci, zgodnie z przepisami rozdziału 13, środki zgromadzone na jego rachunku PPK, lub oznaczając w inny sposób udział wskazanych osób w tych środkach, albo odwołać poprzednie wskazanie, nie wskazując żadnych innych osób.

4. Wskazanie osoby, która jako osoba uprawniona ma otrzymać środki zgromadzone na rachunku PPK uczestnika PPK po jego śmierci staje się bezskuteczne, jeżeli osoba ta zmarła przed śmiercią uczestnika PPK. W takim przypadku udział, który był przeznaczony dla zmarłego, przypada w równych częściach pozostałym osobom wskazanym, chyba że uczestnik PPK zadysponuje tym udziałem w inny sposób.

**Art. 22.** 1. Niezwłocznie po zawarciu umowy o prowadzenie PPK wybrana instytucja finansowa udostępnia uczestnikowi PPK, w postaci elektronicznej pozwalającej na utrwalenie jej treści na trwałym nośniku, informację o zawarciu umowy o prowadzenie PPK.

2. Informacja, o której mowa w ust. 1, zawiera w szczególności:

- 1) dane wybranej instytucji finansowej;
- 2) dane podmiotu zatrudniającego, który zawarł umowę o prowadzenie PPK w imieniu i na rzecz uczestnika PPK;
- 3) określenie wysokości wpłat podstawowych;
- 4) określenie wysokości wpłat dodatkowych finansowanych przez podmiot zatrudniający;
- 5) określenie wysokości możliwej do zadeklarowania przez uczestnika PPK wpłaty dodatkowej oraz sposób jej deklarowania;
- 6) wskazanie właściwych przepisów podatkowych mających związek z uczestnictwem w PPK;
- 7) opis:
  - a) zasad wypłaty, wypłaty transferowej i zwrotu zgromadzonych na rachunku PPK uczestnika PPK środków,
  - b) trybu składania deklaracji, o których mowa w art. 23 ust. 2, w tym opis warunków rezygnacji z oszczędzania w PPK, tryb składania wniosków, o których mowa w art. 23 ust. 10, a także deklaracji, o których mowa w art. 27 ust. 4, i zmian deklaracji, o których mowa w art. 27 ust. 6, wraz z opisem konsekwencji, w tym finansowych, złożenia takich deklaracji, wniosków i zmian deklaracji,
  - c) praw osoby uprawnionej,

- d) możliwości złożenia przez uczestnika PPK dyspozycji w zakresie środków zgromadzonych na jego rachunku PPK oraz trybu składania takich dyspozycji;
- 8) wskazanie pozostałych warunków gromadzenia środków w PPK określonych w umowie o prowadzenie PPK.

3. Wybrana instytucja finansowa przekazuje uczestnikowi PPK, w postaci elektronicznej pozwalającej na utrwalenie jej treści na trwałym nośniku, lub na wniosek uczestnika PPK w postaci papierowej, informację o warunkach wypłaty środków zgromadzonych na jego rachunku PPK, w pierwszym kwartale roku kalendarzowego, w którym uczestnik PPK osiągnie 60 rok życia.

4. Wybrana instytucja finansowa, w terminie do ostatniego dnia lutego każdego roku, przekazuje uczestnikowi PPK, w postaci elektronicznej pozwalającej na utrwalenie jej treści na trwałym nośniku, lub na wniosek uczestnika PPK w postaci papierowej, roczną informację o wysokości środków zgromadzonych na jego rachunku PPK, o wysokości wpłat dokonanych na ten rachunek w poprzednim roku kalendarzowym oraz o innych transakcjach zrealizowanych na rachunku PPK uczestnika PPK w poprzednim roku kalendarzowym. Przepisu art. 91 ust. 1 ustawy o funduszach inwestycyjnych i art. 191 ust. 1 ustawy o organizacji i funkcjonowaniu funduszy emerytalnych nie stosuje się.

5. W razie sporu ciężar dowodu udostępnienia informacji, o których mowa w ust. 1, 3 lub 4, spoczywa na wybranej instytucji finansowej.

**Art. 23.** 1. Uczestnictwo w PPK jest dobrowolne. Do osoby zatrudnionej stosuje się odpowiednio art. 18<sup>3a</sup> § 1–5 ustawy z dnia 26 czerwca 1974 r. – Kodeks pracy; określony w tych przepisach obowiązek równego traktowania dotyczy osoby zatrudnionej także bez względu na to, czy jest ona uczestnikiem PPK, czy też nie jest uczestnikiem PPK.

2. Uczestnik PPK może zrezygnować z dokonywania wpłat do PPK na podstawie deklaracji złożonej podmiotowi zatrudniającemu w postaci papierowej. Deklaracja zawiera dane dotyczące podmiotu zatrudniającego i uczestnika PPK oraz oświadczenie uczestnika PPK o posiadaniu przez niego wiedzy o konsekwencjach jej złożenia. Rezygnacja z dokonywania wpłat do PPK nie wymaga zmiany umowy o prowadzenie PPK.

3. O złożeniu deklaracji, o której mowa w ust. 2, podmiot zatrudniający niezwłocznie, nie później niż w terminie 7 dni od dnia złożenia deklaracji, informuje wybraną instytucję finansową.

4. Podmiot zatrudniający nie dokonuje wpłat za uczestnika PPK, który złożył deklarację, o której mowa w ust. 2, począwszy od miesiąca, w którym uczestnik PPK złożył deklarację, o której mowa w ust. 2. Wpłaty pobrane w tym miesiącu podlegają zwrotowi.

5. Co cztery lata, w terminie do ostatniego dnia lutego danego roku, podmiot zatrudniający informuje uczestnika PPK, który złożył deklarację, o której mowa w ust. 2, o ponownym dokonywaniu wpłat za tego uczestnika zgodnie z ust. 6.

6. Co cztery lata, od dnia 1 kwietnia, podmiot zatrudniający dokonuje wpłat za uczestnika PPK, o którym mowa w ust. 2, chyba, że uczestnik PPK ponownie zrezygnuje z dokonywania wpłat do PPK, składając podmiotowi zatrudniającemu deklarację, o której mowa w ust. 2. Przepis ust. 4 stosuje się odpowiednio.

7. Podmiot zatrudniający informuje podmiot zarządzający wybraną instytucją finansową o ponownym dokonywaniu wpłat za uczestnika PPK zgodnie z ust. 6.

8. Podmiot zatrudniający nie dokonuje wpłat za uczestnika PPK, jeżeli uczestnik PPK po złożeniu deklaracji, o której mowa w ust. 2, a przed dniem 1 kwietnia, o którym mowa w ust. 6, ukończył 70 rok życia. Do takiego uczestnika PPK przepisu ust. 5 nie stosuje się.

9. Podmiot zatrudniający dokonuje zgodnie z ust. 6 wpłat za uczestnika PPK, który po złożeniu deklaracji, o której mowa w ust. 2, a przed dniem 1 kwietnia, o którym mowa w ust. 6, ukończył 55 rok życia, wyłącznie na wniosek tego uczestnika PPK, złożony do ostatniego dnia lutego, o którym mowa w ust. 5.

10. Uczestnik PPK, który złożył deklarację, o której mowa w ust. 2, może w każdym czasie złożyć podmiotowi zatrudniającemu, w postaci papierowej wniosek o dokonywanie wpłat do PPK, z zastrzeżeniem ust. 8. Złożenie tego wniosku i ponowne dokonywanie wpłat do PPK nie wymaga zmiany umowy o prowadzenie PPK.

11. W przypadku, o którym mowa w ust. 10, wpłat do PPK dokonuje się począwszy od miesiąca następującego po upływie miesiąca, w którym złożono wniosek o dokonywanie wpłat do PPK.

12. Minister właściwy do spraw instytucji finansowych w porozumieniu z ministrem właściwym do spraw zabezpieczenia społecznego określi, w drodze rozporządzenia, wzór deklaracji, o której mowa w ust. 2, oraz szczegółowy zakres zawartych w niej danych, biorąc pod uwagę konieczność zapewnienia sprawności przebiegu procesu składania deklaracji.

**Art. 24.** 1. W przypadku złożenia przez uczestnika PPK deklaracji, o której mowa w art. 23 ust. 2, w przypadku umów o zarządzanie PPK zawartych z zakładem ubezpieczeń,

ochrona ubezpieczeniowa ulega zawieszeniu w okresie, w którym podmiot zatrudniający nie dokonuje wpłat za uczestnika PPK.

2. W okresie zawieszenia ochrony ubezpieczeniowej, o której mowa w ust. 1, zakład ubezpieczeń jest obowiązany do zarządzania środkami uczestnika PPK zgromadzonymi w funduszu zdefiniowanej daty będącym ubezpieczeniowym funduszem kapitałowym. Z tytułu zarządzania środkami zakładowi ubezpieczeń przysługuje wynagrodzenie ze środków funduszu zdefiniowanej daty będącego ubezpieczeniowym funduszem kapitałowym.

3. W przypadku, o którym mowa w ust. 1, w razie zajścia wypadku ubezpieczeniowego zakład ubezpieczeń jest obowiązany do wypłaty wyłącznie środków zgromadzonych na rachunku PPK uczestnika PPK prowadzonym przez zakład ubezpieczeń.

## Rozdział 4

### **Wpłaty dokonywane do PPK**

**Art. 25.** 1. Podmiot zatrudniający i uczestnik PPK finansują wpłaty podstawowe z własnych środków.

2. Podmiot zatrudniający i uczestnik PPK mogą zadeklarować finansowanie wpłat dodatkowych.

3. Wysokość wpłat podstawowych i wpłat dodatkowych określa się procentowo od wynagrodzenia uczestnika PPK.

4. Podmiot zatrudniający i uczestnik PPK:

- 1) w okresie przestoju ekonomicznego, o którym mowa w art. 2 pkt 1 ustawy z dnia 11 października 2013 r. o szczególnych rozwiązaniach związanych z ochroną miejsc pracy (Dz. U. z 2017 r. poz. 842 oraz z 2018 r. poz. 650 i 1608), oraz w okresie obniżonego wymiaru czasu pracy, o którym mowa w art. 2 pkt 2 tej ustawy,
- 2) w przypadku zaistnienia przesłanek niewypłacalności pracodawcy, o których mowa w ustawie z dnia 13 lipca 2006 r. o ochronie roszczeń pracowniczych w razie niewypłacalności pracodawcy (Dz. U. z 2018 r. poz. 1433),
- 3) w okresie przejściowego zaprzestania prowadzenia działalności gospodarczej lub ograniczenia jej prowadzenia na skutek powodzi i braku środków na wypłatę wynagrodzeń dla pracowników, o których mowa w art. 23 ustawy z dnia 16 września 2011 r. o szczególnych rozwiązaniach związanych z usuwaniem skutków powodzi (Dz. U. z 2018 r. poz. 1473)

– nie finansują wpłaty podstawowej i wpłaty dodatkowej, z zastrzeżeniem ust. 5.

5. W przypadku, o którym mowa w ust. 4, uczestnik PPK może, w deklaracji składanej podmiotowi zatrudniającemu, zadeklarować finansowanie przez siebie wpłaty podstawowej i wpłaty dodatkowej.

6. W przypadku, o którym mowa w ust. 4, w przypadku umów o zarządzanie PPK zawartych z zakładem ubezpieczeń ochrona ubezpieczeniowa ulega zawieszeniu.

7. W okresie zawieszenia ochrony ubezpieczeniowej, o której mowa w ust. 6, zakład ubezpieczeń jest obowiązany do zarządzania środkami uczestnika PPK zgromadzonymi w funduszu zdefiniowanej daty będącym ubezpieczeniowym funduszem kapitałowym. Z tytułu zarządzania środkami zakładowi ubezpieczeń przysługuje wynagrodzenie ze środków funduszu zdefiniowanej daty będącego ubezpieczeniowym funduszem kapitałowym.

8. W przypadku, o którym mowa w ust. 4, jeżeli zgodnie z ust. 6 ochrona ubezpieczeniowa ulega zawieszeniu, w razie zajścia wypadku ubezpieczeniowego zakład ubezpieczeń jest obowiązany do wypłaty wyłącznie środków zgromadzonych na rachunku PPK uczestnika PPK prowadzonym przez zakład ubezpieczeń.

**Art. 26.** 1. Wpłata podstawowa finansowana przez podmiot zatrudniający wynosi 1,5% wynagrodzenia.

2. Podmiot zatrudniający może zadeklarować w umowie o zarządzanie PPK dokonywanie wpłaty dodatkowej w wysokości do 2,5% wynagrodzenia.

3. Wpłata dodatkowa, o której mowa w ust. 2, może być różnicowana ze względu na długość okresu zatrudnienia w podmiocie zatrudniającym albo na podstawie postanowień regulaminu wynagrodzeń lub układu zbiorowego pracy, obowiązujących w podmiocie zatrudniającym. Przepisy art. 16 ust. 2 i 3 stosuje się odpowiednio.

4. Podmiot zatrudniający może zmienić wysokość wpłaty dodatkowej lub zrezygnować z jej dokonywania w formie zmiany umowy o zarządzanie PPK. Zmieniona wysokość wpłaty dodatkowej obowiązuje od miesiąca następującego po miesiącu, w którym została dokonana zmiana.

5. Wpłaty finansowane przez podmiot zatrudniający nie są wliczane do wynagrodzenia stanowiącego podstawę ustalenia wysokości obowiązkowych składek na ubezpieczenia emerytalne i rentowe.

**Art. 27.** 1. Wpłata podstawowa finansowana przez uczestnika PPK wynosi 2% wynagrodzenia, z zastrzeżeniem ust. 2.

2. Wpłata podstawowa finansowana przez uczestnika PPK może wynosić mniej niż 2% wynagrodzenia, ale nie mniej niż 0,5% wynagrodzenia, jeżeli wynagrodzenie uczestnika PPK osiągnęte z różnych źródeł w danym miesiącu nie przekracza kwoty odpowiadającej 1,2-krotności minimalnego wynagrodzenia.

3. Uczestnik PPK może zadeklarować wpłatę dodatkową w wysokości do 2% wynagrodzenia.

4. Wysokość wpłaty podstawowej, o której mowa w ust. 2, lub wpłaty dodatkowej uczestnik PPK określa w deklaracji składanej podmiotowi zatrudniającemu. Deklarację wysokości wpłaty podstawowej, o której mowa w ust. 2, uczestnik składa w miesiącu, w którym jego wynagrodzenie, osiągnęte z różnych źródeł, nie przekroczyło kwoty, o której mowa w ust. 2. Podmiot zatrudniający ma obowiązek poinformowania uczestnika PPK o możliwości zadeklarowania wpłaty dodatkowej oraz o możliwości obniżenia wysokości wpłaty podstawowej zgodnie z ust. 2.

5. Podmiot zatrudniający nie uwzględnia deklaracji, o której mowa w ust. 4, albo zmiany deklaracji, o której mowa w ust. 6 pkt 1, w zakresie obniżenia, zgodnie z ust. 2, wpłaty podstawowej, jeżeli wynagrodzenie uczestnika PPK osiągnęte w tym podmiocie zatrudniającym w miesiącu, w którym są składane te deklaracje, przekracza kwotę, o której mowa w ust. 2.

6. Uczestnik PPK może, w formie zmiany deklaracji:

- 1) zmienić wysokość wpłaty podstawowej, obniżonej zgodnie z ust. 2, lub wpłaty dodatkowej lub
- 2) zrezygnować z dokonywania wpłaty dodatkowej.

7. Zmieniona wysokość wpłaty dodatkowej lub rezygnacja z jej dokonywania obowiązuje od miesiąca następującego po miesiącu, w którym uczestnik PPK złożył zmianę deklaracji.

8. Wpłata podstawowa w wysokości określonej w deklaracji, o której mowa w ust. 4, albo zmieniona wysokość wpłaty podstawowej, określona w zmianie deklaracji, o której mowa w ust. 6 pkt 1, obowiązuje od miesiąca następującego po miesiącu, w którym uczestnik PPK złożył uwzględnioną przez podmiot zatrudniający deklarację, o której mowa w ust. 4, albo uwzględnioną przez podmiot zatrudniający zmianę deklaracji, o której mowa w ust. 6 pkt 1, w zakresie wpłaty podstawowej, do końca roku kalendarzowego, w którym deklaracja lub zmiana deklaracji zostały złożone, chyba że uczestnik PPK ponownie zmieni wysokość wpłaty podstawowej, o której mowa w ust. 2, w formie zmiany deklaracji, o której mowa w ust. 6 pkt 1, i zostanie ona uwzględniona przez podmiot zatrudniający.

9. Wpłaty finansowane przez uczestnika PPK są potrącane z wynagrodzenia po jego opodatkowaniu.

**Art. 28.** 1. Wpłat dokonuje się począwszy od miesiąca następującego po miesiącu, w którym powstał stosunek prawny wynikający z umowy o prowadzenie PPK.

2. Podmiot zatrudniający jest obowiązany do obliczenia i dokonania wpłat do wybranej instytucji finansowej finansowanych przez ten podmiot oraz do obliczenia, pobrania od uczestnika PPK i dokonania wpłat do wybranej instytucji finansowej wpłat finansowanych przez uczestnika PPK.

3. Wpłaty finansowane przez podmiot zatrudniający są obliczane oraz wpłaty finansowane przez uczestnika PPK są obliczane i pobierane od uczestnika PPK w terminie wypłaty wynagrodzenia przez podmiot zatrudniający.

4. Wpłaty, o których mowa w ust. 2, dokonywane są w terminie do 15 dnia miesiąca następującego po miesiącu, w którym zostały obliczone i pobrane, z zastrzeżeniem ust. 5.

5. Jeżeli wynagrodzenie wypłacane jest w okresach krótszych niż jeden miesiąc, wpłaty, o których mowa w ust. 3, należne za miesiąc, dokonywane są w terminie do ostatniego dnia miesiąca.

**Art. 29.** 1. Do wpłat dokonywanych do PPK, w zakresie nieuregulowanym w ustawie, stosuje się przepisy ustawy z dnia 23 kwietnia 1964 r. – Kodeks cywilny.

2. Roszczenia z tytułu wpłat ulegają przedawnieniu po upływie 5 lat, licząc od dnia, w którym wpłaty stały się wymagalne.

**Art. 30.** 1. Spory ze stosunków prawnych dotyczące obowiązków wynikających z ustawy oraz umowy o zarządzanie PPK i umowy o prowadzenie PPK rozstrzygają sądy powszechne. Powództwo wytacza się przed sąd pierwszej instancji, w którego okręgu uczestnik PPK ma miejsce zamieszkania lub w którego okręgu znajduje się siedziba podmiotu zatrudniającego albo siedziba jego oddziału.

2. Prawo wnoszenia powództwa na rzecz uczestników PPK w sprawach, o których mowa w ust. 1, przysługuje także towarzystwu funduszy inwestycyjnych, PTE lub pracowniczemu towarzystwu emerytalnemu zarządzającym wybraną instytucją finansową lub zakładowi ubezpieczeń będącemu wybraną instytucją finansową.

3. Za zgodą uczestnika PPK, towarzystwo funduszy inwestycyjnych, PTE lub pracownicze towarzystwo emerytalne zarządzające wybraną instytucją finansową lub zakład

ubezpieczeń będący wybraną instytucją finansową może uczestniczyć w postępowaniu przed sądem w sprawach, o których mowa w ust. 1.

4. W przypadkach, o których mowa w ust. 2 i 3, do towarzystwa funduszy inwestycyjnych, PTE lub pracowniczego towarzystwa emerytalnego zarządzającego wybraną instytucją finansową lub do zakładu ubezpieczeń będącego wybraną instytucją finansową stosuje się odpowiednio przepisy art. 55–60 ustawy z dnia 17 listopada 1964 r. – Kodeks postępowania cywilnego (Dz. U. z 2018 r. poz. 1360, 1467, 1499, 1544, 1629 i 1637).

## Rozdział 5

### Wpłata powitalna i dopłaty roczne do PPK

**Art. 31.** 1. W terminie 30 dni po zakończeniu kwartału minister właściwy do spraw pracy przekazuje uczestnikowi PPK, za pośrednictwem PFR, wpłatę powitalną, w kwocie równej 250 zł, zwaną dalej „wpłatą powitalną”, w celu zaewidencjonowania jej na rachunku PPK uczestnika PPK. Uprawnienie do wpłaty powitalnej przysługuje uczestnikowi PPK, w imieniu i na rzecz którego zawarto w tym kwartale lub w kwartale poprzednim umowę o prowadzenie PPK, i który przez co najmniej trzy pełne miesiące jest uczestnikiem PPK, jeżeli za miesiące te dokonano na ten rachunek wpłat podstawowych finansowanych przez uczestnika PPK.

2. Wpłata powitalna jest ewidencjonowana na rachunku PPK uczestnika PPK, w terminie, o którym mowa w ust. 1.

3. Przepisów ust. 1 i 2 nie stosuje się, jeżeli wpłatę powitalną zewidencjonowano już wcześniej na rachunku PPK uczestnika PPK w tym samym lub innym PPK.

4. Informację o łącznej liczbie uczestników PPK, o których mowa w ust. 1, PFR przekazuje ministrowi właściwemu do spraw pracy w terminie do 15 dni od dnia zakończenia kwartału.

5. Informację, o której mowa w ust. 4, sporządza się na podstawie danych zawartych w ewidencji PPK, o której mowa w rozdziale 10.

6. Wpłata powitalna finansowana jest z Funduszu Pracy.

**Art. 32.** 1. Z tytułu uczestnictwa w PPK w danym roku kalendarzowym uczestnik PPK otrzymuje dopłatę roczną do PPK w wysokości 240 zł, zwaną dalej „dopłatą roczną”.

2. Uczestnikowi PPK przysługuje dopłata roczna, jeżeli kwota wpłat podstawowych i dodatkowych finansowanych przez podmiot zatrudniający oraz uczestnika w danym roku kalendarzowym jest równa co najmniej kwocie wpłat podstawowych, należnych od kwoty

stanowiącej 6-krotność minimalnego wynagrodzenia obowiązującego w tym roku, z zastrzeżeniem ust. 3.

3. Uczestnikowi PPK, o którym mowa w art. 27 ust. 2, dopłata roczna przysługuje w przypadku, gdy kwota wpłat podstawowych i dodatkowych finansowanych przez podmiot zatrudniający oraz uczestnika w danym roku kalendarzowym jest równa co najmniej 25% kwoty wpłat podstawowych, należnych od kwoty stanowiącej 6-krotność minimalnego wynagrodzenia obowiązującego w tym roku.

4. Dopłata roczna przysługuje uczestnikowi PPK, o którym mowa w art. 27 ust. 2, po przeprowadzeniu weryfikacji, na podstawie informacji przekazanych przez ZUS, o których mowa w art. 34 ust. 3.

5. Jeżeli w wyniku weryfikacji okaże się, że uczestnik PPK, o którym mowa w art. 27 ust. 2, osiągał, w którymkolwiek miesiącu, w którym wysokość wpłat podstawowych finansowanych przez tego uczestnika PPK wynosiła mniej niż 2% jego wynagrodzenia, łączne miesięczne wynagrodzenie ze wszystkich źródeł przekraczające kwotę określoną w art. 27 ust. 2, uczestnikowi PPK za rok, w którym nastąpiło takie przekroczenie, dopłata roczna nie przysługuje.

6. Przy ustalaniu uprawnienia do dopłaty rocznej uwzględnia się kwoty wpłat podstawowych i dodatkowych finansowanych przez podmiot zatrudniający oraz uczestnika w danym roku kalendarzowym dokonanych w związku ze wszystkimi rachunkami PPK prowadzonymi dla uczestnika PPK.

**Art. 33.** 1. Za dany rok kalendarzowy uczestnik PPK może nabyć prawo tylko do jednej dopłaty rocznej, niezależnie od liczby prowadzonych dla niego rachunków PPK.

2. Jeżeli uczestnik PPK jest stroną więcej niż jednej umowy o prowadzenie PPK, dopłata roczna podlega zewidencjonowaniu na rachunku PPK prowadzonym na podstawie umowy o prowadzenie PPK, która została zawarta w jego imieniu i na jego rzecz najpóźniej.

3. Jeżeli tego samego dnia zawarto w imieniu uczestnika PPK i na jego rzecz więcej niż jedną umowę o prowadzenie PPK, dopłatę ewidencjonuje się na rachunku PPK, na którym wartość zgromadzonych środków jest większa.

4. Ustalenia, na którym rachunku PPK uczestnika PPK ma być zaewidencjonowana dopłata roczna dokonuje, zgodnie z ust. 2 lub 3, PFR.

**Art. 34.** 1. Dopłata roczna jest finansowana z Funduszu Pracy.

2. W terminie do ostatniego dnia lutego każdego roku PFR przekazuje ministrowi właściwemu do spraw pracy informację o liczbie uczestników, którzy nabyli prawo do dopłaty rocznej za rok poprzedni.

3. Informacja, o której mowa w ust. 2, sporządzana jest na podstawie danych zawartych w ewidencji PPK, o której mowa w rozdziale 10, oraz informacji zgromadzonych na kontach ubezpieczonych i na kontach płatników składek, o których mowa w art. 33 ust. 1 pkt 1 i 2 ustawy z dnia 13 października 1998 r. o systemie ubezpieczeń społecznych, przekazywanych przez ZUS do PFR do końca stycznia każdego roku kalendarzowego.

4. W terminie do dnia 31 marca każdego roku minister właściwy do spraw pracy przekazuje uczestnikowi PPK, za pośrednictwem PFR, kwotę dopłaty rocznej, w celu zaewidencjonowania jej na rachunku PPK uczestnika PPK, który uzyskał do niej prawo.

**Art. 35.** Dopłata roczna jest ewidencjonowana na rachunku PPK uczestnika PPK, który nabył do niej prawo, nie później niż do dnia 15 kwietnia roku następującego po roku kalendarzowym, za który przysługuje dopłata roczna.

## Rozdział 6

### **Fundusze inwestycyjne i fundusze emerytalne, w których gromadzone są środki w PPK**

**Art. 36.** 1. Fundusz inwestycyjny, fundusz emerytalny lub zakład ubezpieczeń będący wybraną instytucją finansową ewidencjonuje dokonane wpłaty, dopłaty roczne, przyjęte i dokonane wypłaty transferowe, wypłatę oraz inne operacje na rachunku PPK.

2. Fundusz inwestycyjny, fundusz emerytalny lub zakład ubezpieczeń, o którym mowa w ust. 1, prowadzi rachunki PPK uczestników PPK w taki sposób, aby możliwe było wyodrębnienie wpłat dokonanych przez podmiot zatrudniający, osobę zatrudnioną, wpłaty powitalnej i dopłat rocznych, a także przyjętych wypłat transferowych i wpłat dokonanych w ramach konwersji lub zamiany.

**Art. 37.** 1. Fundusz zdefiniowanej daty, o którym mowa w art. 38 i art. 39, lokuje środki zgromadzone w PPK zgodnie z interesem uczestników PPK dążąc do osiągnięcia bezpieczeństwa i efektywności dokonywanych lokat oraz przestrzegając zasad ograniczania ryzyka inwestycyjnego.

2. Fundusz zdefiniowanej daty, o którym mowa w art. 38 i art. 39, stosuje zasady i ograniczenia inwestycyjne określone w ustawie oraz przepisach wykonawczych wydanych na podstawie ust. 18, a także zasady i ograniczenia inwestycyjne określone w ustawie o funduszach inwestycyjnych dla funduszy inwestycyjnych otwartych, przepisy art. 113 ust. 4,

art. 116a i art. 116b tej ustawy oraz przepisy wykonawcze wydane na podstawie art. 116d tej ustawy w zakresie, w jakim dotyczą specjalistycznych funduszy inwestycyjnych otwartych stosujących zasady i ograniczenia inwestycyjne określone dla funduszu inwestycyjnego otwartego, o ile przepisy niniejszego rozdziału nie stanowią inaczej.

3. Do funduszu zdefiniowanej daty, o którym mowa w art. 38 i art. 39, nie stosuje się art. 94 i art. 94a ustawy o funduszach inwestycyjnych, a także przepisów wykonawczych wydanych na podstawie art. 94 ust. 7 tej ustawy.

4. Aktywa funduszu zdefiniowanej daty, o którym mowa w art. 38 i art. 39, mogą być lokowane w aktywach denominowanych w złotych lub w walutach innych państw członkowskich Unii Europejskiej oraz państw należących do Organizacji Współpracy Gospodarczej i Rozwoju, zwanej dalej „OECD”, innych niż Rzeczpospolita Polska i państwo członkowskie Unii Europejskiej.

5. Łączna wartość lokat aktywów funduszu zdefiniowanej daty w aktywach denominowanych w walutach obcych nie może przekroczyć 30% wartości tych aktywów.

6. Fundusz zdefiniowanej daty może dokonywać lokat w certyfikaty inwestycyjne funduszy inwestycyjnych zamkniętych mających siedzibę na terytorium Rzeczypospolitej Polskiej oraz tytuły uczestnictwa emitowane przez instytucje wspólnego inwestowania mające siedzibę za granicą, które nie spełniają wymogów wynikających z art. 93 ust. 4 pkt 2 i ust. 6 oraz art. 101 ust. 1 pkt 3 ustawy o funduszach inwestycyjnych, w szczególności stosując ograniczenia inwestycyjne inne niż określone w rozdziale 1 działu V ustawy o funduszach inwestycyjnych, zapewniające ochronę inwestorów.

7. Fundusz zdefiniowanej daty, o którym mowa w art. 38 i art. 39, nie może lokować więcej niż 1% wartości swoich aktywów w certyfikaty inwestycyjne lub tytuły uczestnictwa, o których mowa w ust. 6, jednostki uczestnictwa specjalistycznych funduszy inwestycyjnych otwartych stosujących zasady i ograniczenia inwestycyjne określone dla funduszu inwestycyjnego zamkniętego, lub lokaty, o których mowa w art. 93 ust. 1 pkt 5 ustawy o funduszach inwestycyjnych, zbywane lub emitowane przez jeden podmiot.

8. Fundusz zdefiniowanej daty może dokonywać lokat, o których mowa w ust. 6, pod warunkiem, że:

- 1) wynagrodzenie za zarządzanie funduszem inwestycyjnym zamkniętym lub instytucją wspólnego inwestowania nie przekracza 1,5% wartości aktywów w skali roku oraz wynagrodzenie za osiągnięty wynik nie przekracza 20% wypracowanego zysku;

- 2) sposób naliczania wynagrodzenia za osiągnięty wynik, o którym mowa w pkt 1, zapewnia, że w kolejnych okresach wynagrodzenie za osiągnięty wynik jest pobierane wyłącznie od nadwyżki wypracowanej ponad wynik, od którego wynagrodzenie za osiągnięty wynik zostało pobrane w okresach wcześniejszych (zasada high water mark);
- 3) fundusz inwestycyjny zamknięty lub instytucja wspólnego inwestowania publikują informacje o wartości godziwej certyfikatów inwestycyjnych lub tytułów uczestnictwa nie rzadziej niż jeden raz na trzy miesiące;
- 4) certyfikaty inwestycyjne funduszy inwestycyjnych zamkniętych oraz tytuły uczestnictwa emitowane przez instytucje wspólnego inwestowania są zbywalne oraz istnieje możliwość ich umarzania zgodnie z postanowieniami odpowiednio statutu funduszu inwestycyjnego zamkniętego lub regulaminu instytucji wspólnego inwestowania.

9. Łączna wartość lokat, o których mowa w ust. 6, oraz lokat, o których mowa w art. 93 ust. 1 pkt 5 ustawy o funduszach inwestycyjnych, nie może przekroczyć 10% wartości aktywów funduszu zdefiniowanej daty. Fundusz zdefiniowanej daty nie może nabywać więcej niż 20% łącznej wartości wszystkich certyfikatów inwestycyjnych lub tytułów uczestnictwa wyemitowanych odpowiednio przez jeden fundusz inwestycyjny zamknięty albo przez jedną instytucję wspólnego inwestowania, o których mowa w ust. 6.

10. Do limitu, o którym mowa w ust. 7, nie wlicza się lokat w certyfikaty inwestycyjne funduszy inwestycyjnych zamkniętych mających siedzibę na terytorium Rzeczypospolitej Polskiej, tytuły uczestnictwa emitowane przez fundusze zagraniczne lub instytucje wspólnego inwestowania mające siedzibę za granicą, dopuszczone do obrotu na rynku regulowanym na terytorium Rzeczypospolitej Polskiej lub w państwie członkowskim, a także na rynku zorganizowanym niebędącym rynkiem regulowanym w Rzeczypospolitej Polskiej lub innym państwie członkowskim oraz na rynku zorganizowanym w państwie należącym do OECD innym niż Rzeczpospolita Polska i państwo członkowskie, jeżeli zgodnie z polityką inwestycyjną tych funduszy lub instytucji zbiorowego inwestowania określoną w ich statucie lub regulaminie będą one odzwierciedlać skład indeksu rynku regulowanego.

11. Fundusz zdefiniowanej daty, o którym mowa w art. 38 i art. 39, w ramach części dłużnej portfela może lokować:

- 1) nie mniej niż 70% wartości aktywów w:
  - a) papiery wartościowe emitowane, poręczone lub gwarantowane przez Skarb Państwa, Narodowy Bank Polski, jednostkę samorządu terytorialnego lub przez centralne władze publiczne lub bank centralny państwa członkowskiego, Europejski Bank

Centralny, Unię Europejską lub Europejski Bank Inwestycyjny, albo przez organizacje międzynarodowe, pod warunkiem, że papiery emitowane, poręczone lub gwarantowane przez te organizacje międzynarodowe posiadają rating na poziomie inwestycyjnym nadany przez agencję ratingową uznaną przez Europejski Bank Centralny w swoich operacjach,

- b) depozyty o terminie zapadalności nie dłuższym niż 180 dni w bankach krajowych lub instytucjach kredytowych w rozumieniu ustawy z dnia 29 sierpnia 1997 r. – Prawo bankowe, pod warunkiem, że te instytucje kredytowe posiadają rating na poziomie inwestycyjnym nadany przez agencję ratingową uznaną przez Europejski Bank Centralny w swoich operacjach;
- 2) nie więcej niż 30% wartości aktywów w inne niż wymienione w pkt 1 instrumenty finansowe, przy czym nie więcej niż 10% wartości aktywów może być lokowane w instrumenty finansowe, które nie posiadają ratingu inwestycyjnego nadanego przez agencję ratingową uznaną przez Europejski Bank Centralny w swoich operacjach.

12. Przy obliczaniu udziału poszczególnych kategorii lokat w części dłużnej portfela funduszu zdefiniowanej daty, o którym mowa w art. 38 i art. 39, uwzględnia się ekspozycję uzyskaną za pośrednictwem funduszy inwestycyjnych w rozumieniu art. 3 ustawy o funduszach inwestycyjnych, oraz instytucji wspólnego inwestowania, których jednostki uczestnictwa, certyfikaty inwestycyjne lub tytuły uczestnictwa są przedmiotem lokat funduszu zdefiniowanej daty oraz ekspozycję uzyskaną przy zastosowaniu instrumentów pochodnych.

13. Fundusz zdefiniowanej daty, o którym mowa w art. 38 i art. 39, w ramach części udziałowej portfela może lokować:

- 1) nie mniej niż 40% wartości aktywów w akcje, prawa do akcji, prawa poboru lub inne instrumenty udziałowe emitowane przez spółki publiczne w rozumieniu ustawy z dnia 29 lipca 2005 r. o ofercie publicznej i warunkach wprowadzania instrumentów finansowych do zorganizowanego systemu obrotu oraz o spółkach publicznych (Dz. U. z 2018 r. poz. 512 i 685), wchodzące w skład indeksu WIG20, lub instrumenty pochodne, dla których instrumentem bazowym są akcje tych spółek lub indeks WIG20;
- 2) nie więcej niż 20% wartości aktywów w akcje, prawa do akcji, prawa poboru lub inne instrumenty udziałowe emitowane przez spółki publiczne wchodzące w skład indeksu mWIG40 lub instrumenty pochodne, dla których instrumentem bazowym są akcje tych spółek lub indeks mWIG40;

- 3) nie więcej niż 10% wartości aktywów w akcje, prawa do akcji, prawa poboru lub inne instrumenty udziałowe emitowane przez spółki publiczne notowane na Giełdzie Papierów Wartościowych S.A. w Warszawie inne niż wymienione w pkt 1 i 2 oraz spółki notowane na rynku zorganizowanym w Rzeczypospolitej Polskiej oraz instrumenty pochodne, dla których instrumentem bazowym są akcje tych spółek lub indeksy rynków, na których są notowane;
- 4) nie mniej niż 20% wartości aktywów w akcje, prawa do akcji, prawa poboru lub inne instrumenty udziałowe będące przedmiotem obrotu na rynku zorganizowanym w państwie należącym do OECD innym niż Rzeczpospolita Polska lub instrumenty pochodne, dla których instrumentem bazowym są te instrumenty udziałowe lub indeksy tych instrumentów.

14. Przy obliczaniu udziału poszczególnych kategorii lokat w części udziałowej portfela funduszu zdefiniowanej daty, o którym mowa w art. 38 i art. 39, uwzględnia się ekspozycję uzyskaną za pośrednictwem funduszy inwestycyjnych w rozumieniu art. 3 ustawy o funduszach inwestycyjnych, oraz instytucji wspólnego inwestowania, których jednostki uczestnictwa, certyfikaty inwestycyjne lub tytuły uczestnictwa są przedmiotem lokat funduszu zdefiniowanej daty oraz ekspozycję uzyskaną przy zastosowaniu instrumentów pochodnych.

15. Fundusz zdefiniowanej daty, o którym mowa w art. 38 i art. 39, może lokować aktywa w jednostki uczestnictwa funduszy inwestycyjnych otwartych lub specjalistycznych funduszy inwestycyjnych otwartych, tytuły uczestnictwa funduszy zagranicznych lub instytucji wspólnego inwestowania, o których mowa w art. 101 ustawy o funduszach inwestycyjnych, jeżeli wskaźnik kosztów całkowitych obciążających aktywa funduszu inwestycyjnego otwartego lub specjalistycznego funduszu inwestycyjnego otwartego, funduszu zagranicznego lub instytucji wspólnego inwestowania, nie przekracza 0,3% w skali roku, a udział tych inwestycji nie jest większy niż 30% wartości aktywów funduszu zdefiniowanej daty. W przypadku gdy instytucja wspólnego inwestowania nie publikuje wskaźnika kosztów całkowitych, fundusz zdefiniowanej daty może uwzględnić inny wskaźnik kosztów publikowany przez instytucję wspólnego inwestowania, równoważny dla wskaźnika kosztów całkowitych.

16. Jeżeli fundusz zdefiniowanej daty, o którym mowa w art. 38 i art. 39, lokuje swoje aktywa w jednostki uczestnictwa lub certyfikaty inwestycyjne innego funduszu inwestycyjnego lub tytuły uczestnictwa funduszu zagranicznego lub instytucji wspólnego inwestowania, z wyłączeniem lokat, o których mowa w ust. 6, zarządzanych przez to samo towarzystwo

funduszy inwestycyjnych lub podmiot z grupy kapitałowej tego towarzystwa, zakładu ubezpieczeń, PTE lub pracowniczego towarzystwa emerytalnego, towarzystwo funduszy inwestycyjnych lub podmiot z jego grupy kapitałowej nie może pobierać wynagrodzenia za zarządzanie od aktywów stanowiących lokaty funduszu zdefiniowanej daty.

17. Zakład ubezpieczeń w ramach lokowania środków ubezpieczeniowego funduszu kapitałowego będącego funduszem zdefiniowanej daty, o którym mowa w art. 38, stosuje także art. 276 ustawy o działalności ubezpieczeniowej i reasekuracyjnej.

18. Minister właściwy do spraw instytucji finansowych może określić, w drodze rozporządzenia, szczegółowe zasady i ograniczenia dokonywania inwestycji, o których mowa w ust. 1, w tym może ustalić w innej wysokości określone w ust. 6–17 limity dokonywania inwestycji, w celu zapewnienia bezpieczeństwa zainwestowanych środków oraz w celu zapobieżenia nadmiernemu obciążaniu funduszu zdefiniowanej daty, o którym mowa w art. 38 i art. 39, pośrednimi kosztami związanymi z lokatami w jednostki uczestnictwa funduszy inwestycyjnych otwartych lub specjalistycznych funduszy inwestycyjnych otwartych, certyfikaty inwestycyjne funduszy inwestycyjnych zamkniętych mających siedzibę na terytorium Rzeczypospolitej Polskiej oraz tytuły uczestnictwa emitowane przez fundusze zagraniczne.

**Art. 38.** 1. Towarzystwo funduszy inwestycyjnych, PTE lub pracownicze towarzystwo emerytalne zarządzające wybraną instytucją finansową lub zakład ubezpieczeń będący wybraną instytucją finansową jest obowiązany zarządzać odpowiednio funduszami inwestycyjnymi albo funduszami emerytalnymi w liczbie odpowiadającej co najmniej liczbie ograniczeń poziomu ryzyka inwestycyjnego, o którym mowa w art. 40 ust. 1, stosującymi odmienne zasady polityki inwestycyjnej uwzględniające różny wiek uczestników PPK, zwanymi dalej „funduszami zdefiniowanej daty”.

2. Przez fundusze zdefiniowanej daty należy także rozumieć subfundusze zdefiniowanej daty, o których mowa w art. 39.

3. Polityka inwestycyjna funduszu zdefiniowanej daty uwzględnia konieczność ograniczania poziomu ryzyka inwestycyjnego w zależności od wieku uczestnika PPK oraz zmienia się w czasie odpowiednio do zmiany wieku uczestnika PPK tego funduszu.

4. Nazwa funduszu zdefiniowanej daty określa zdefiniowaną datę funduszu.

5. Towarzystwo funduszy inwestycyjnych, PTE, pracownicze towarzystwo emerytalne lub zakład ubezpieczeń tworzy fundusz zdefiniowanej daty ze zdefiniowaną datą funduszu przypadającą co 5 lat dla kolejnych pięcioletnich przedziałów roczników.

6. W okresie, w którym wartość aktywów netto funduszu inwestycyjnego lub funduszu emerytalnego, będącego funduszem zdefiniowanej daty, jest niższa niż 2 000 000 zł, odpowiednio towarzystwo funduszy inwestycyjnych, PTE, pracownicze towarzystwo emerytalne lub zakład ubezpieczeń pokrywa z własnych środków, koszty tego funduszu, o których mowa w art. 50 ust. 1 pkt 5, 6, 8 i 9.

**Art. 39.** Przepisu art. 38 ust. 1 nie stosuje się, jeżeli towarzystwo funduszy inwestycyjnych zarządzające wybraną instytucją finansową zarządza co najmniej jednym funduszem inwestycyjnym, w którym wydzielono subfundusze w liczbie odpowiadającej co najmniej liczbie ograniczeń poziomu ryzyka inwestycyjnego, o którym mowa w art. 40 ust. 1, stosujące odmienne zasady polityki inwestycyjnej uwzględniające różny wiek uczestników PPK, będące subfunduszami zdefiniowanej daty. Przepis art. 40 stosuje się odpowiednio do poszczególnych subfunduszy tego funduszu inwestycyjnego. Wszystkie subfundusze wydzielone w takim funduszu inwestycyjnym muszą być subfunduszami zdefiniowanej daty.

**Art. 40. 1.** Polityka inwestycyjna funduszu zdefiniowanej daty uwzględnia konieczność ograniczania poziomu ryzyka inwestycyjnego w zależności od wieku uczestnika PPK, w taki sposób, iż udziały części udziałowej i części dłużnej w wartości aktywów funduszu zdefiniowanej daty będą kształtowały się następująco:

- 1) począwszy od roku, w którym fundusz osiągnie swoją zdefiniowaną datę udział części udziałowej nie może być większy niż 15%, a udział części dłużnej nie może być mniejszy niż 85% wartości aktywów funduszu;
- 2) w okresie 5 lat poprzedzających datę, o której mowa w pkt 1, udział części udziałowej nie może być mniejszy niż 10% oraz nie może być większy niż 30% wartości aktywów funduszu, a udział części dłużnej nie może być mniejszy niż 70% oraz większy niż 90% wartości aktywów funduszu; w trakcie trwania tego okresu udział części udziałowej musi być stopniowo zmniejszany na rzecz części dłużnej;
- 3) w okresie 5 lat poprzedzających datę, o której mowa w pkt 2, udział części udziałowej nie może być mniejszy niż 25% oraz nie może być większy niż 50% wartości aktywów funduszu, a udział części dłużnej nie może być mniejszy niż 50% oraz większy niż 75% wartości aktywów funduszu;
- 4) w okresie 10 lat poprzedzających datę, o której mowa w pkt 3, udział części udziałowej nie może być mniejszy niż 40% oraz nie może być większy niż 70% wartości aktywów

funduszu, a udział części dłużnej nie może być mniejszy niż 30% oraz większy niż 60% wartości aktywów funduszu;

- 5) począwszy od dnia utworzenia funduszu do dnia rozpoczęcia okresu, o którym mowa w pkt 4, udział części udziałowej nie może być mniejszy niż 60% oraz nie może być większy niż 80% wartości aktywów funduszu, a udział części dłużnej nie może być mniejszy niż 20% i większy niż 40% wartości aktywów funduszu.

2. Środki gromadzone przez uczestnika PPK lokowane są w funduszu zdefiniowanej daty właściwym dla jego wieku, z zastrzeżeniem art. 45.

3. Przy obliczaniu udziału części udziałowej i części dłużnej w aktywach funduszu zdefiniowanej daty uwzględnia się faktyczną ekspozycję pośrednią uzyskaną za pośrednictwem funduszy i instytucji wspólnego inwestowania, w których jednostki uczestnictwa, certyfikaty inwestycyjne lub tytuły uczestnictwa inwestowane są w aktywa funduszu zdefiniowanej daty, na podstawie ostatnio dostępnych funduszowi zdefiniowanej daty danych, oraz ekspozycję uzyskaną przy zastosowaniu instrumentów pochodnych.

**Art. 41.** 1. Czynności prawne dokonane przez specjalistyczny fundusz inwestycyjny otwarty będący funduszem zdefiniowanej daty lub przez specjalistyczny fundusz inwestycyjny otwarty z wydzielonymi subfunduszami będącymi subfunduszami zdefiniowanej daty, z naruszeniem ograniczeń określonych w art. 37 lub art. 40 lub w przepisach wykonawczych wydanych na podstawie art. 37 ust. 18, są ważne.

2. Czynności prawne dokonane przez fundusz emerytalny będący funduszem zdefiniowanej daty z naruszeniem ograniczeń określonych w art. 37, art. 40 lub w przepisach wykonawczych wydanych na podstawie art. 37 ust. 18, lub z naruszeniem ograniczeń inwestycyjnych określonych w art. 93 ust. 1 pkt 5, art. 96 ust. 1–3 lub 5, art. 97 ust. 1–3, art. 98, art. 99, art. 100, art. 101 ust. 2 lub 3, art. 102 ust. 2 lub 3, art. 104 ust. 1–5, art. 116a lub art. 116b ustawy o funduszach inwestycyjnych, lub w przepisach wykonawczych wydanych na podstawie art. 116d tej ustawy w zakresie, w jakim dotyczą specjalistycznych funduszy inwestycyjnych otwartych stosujących zasady i ograniczenia inwestycyjne określone dla funduszu inwestycyjnego otwartego, są ważne.

3. Czynności prawne dokonane przez zakład ubezpieczeń w ramach lokowania środków ubezpieczeniowego funduszu kapitałowego będącego funduszem zdefiniowanej daty z naruszeniem ograniczeń określonych w art. 37, art. 40 lub w przepisach wykonawczych wydanych na podstawie art. 37 ust. 18, lub z naruszeniem ograniczeń inwestycyjnych określonych w art. 93 ust. 1 pkt 5, art. 96 ust. 1–3 lub 5, art. 97 ust. 1–3, art. 98, art. 99, art. 100,

art. 101 ust. 2 lub 3, art. 102 ust. 2 lub 3, art. 104 ust. 1–5, art. 116a lub art. 116b ustawy o funduszach inwestycyjnych, lub w przepisach wykonawczych wydanych na podstawie art. 116d tej ustawy w zakresie, w jakim dotyczą specjalistycznych funduszy inwestycyjnych otwartych stosujących zasady i ograniczenia inwestycyjne określone dla funduszu inwestycyjnego otwartego, są ważne.

**Art. 42.** 1. Fundusz zdefiniowanej daty będący funduszem inwestycyjnym lub funduszem emerytalnym jest obowiązany dostosować strukturę portfela inwestycyjnego do wymagań określonych w ustawie oraz w przepisach wykonawczych wydanych na podstawie art. 37 ust. 18, a także do zasad i ograniczeń inwestycyjnych określonych w ustawie o funduszach inwestycyjnych dla funduszy inwestycyjnych otwartych, w art. 116a i art. 116b tej ustawy oraz w przepisach wykonawczych wydanych na podstawie art. 116d tej ustawy w zakresie, w jakim dotyczą specjalistycznych funduszy inwestycyjnych otwartych stosujących zasady i ograniczenia inwestycyjne określone dla funduszu inwestycyjnego otwartego, oraz w statucie funduszu, w terminie 12 miesięcy od dnia rejestracji funduszu.

2. W przypadku utworzenia nowego subfunduszu zdefiniowanej daty w specjalistycznym funduszu inwestycyjnym otwartym z wydzielonymi subfunduszami, fundusz ten jest obowiązany dostosować portfel inwestycyjny nowego subfunduszu zdefiniowanej daty do wymagań określonych w ustawie oraz w przepisach wykonawczych wydanych na podstawie art. 37 ust. 18, a także do zasad i ograniczeń inwestycyjnych określonych w ustawie o funduszach inwestycyjnych dla funduszy inwestycyjnych otwartych, w art. 116a i art. 116b tej ustawy oraz w przepisach wykonawczych wydanych na podstawie art. 116d tej ustawy w zakresie, w jakim dotyczą specjalistycznych funduszy inwestycyjnych otwartych stosujących zasady i ograniczenia inwestycyjne określone dla funduszu inwestycyjnego otwartego, oraz w statucie funduszu, w terminie 12 miesięcy od dnia wejścia w życie zmian statutu w zakresie utworzenia tego subfunduszu.

3. Zakład ubezpieczeń w ramach lokowania środków funduszu zdefiniowanej daty będącego ubezpieczeniowym funduszem kapitałowym, jest obowiązany dostosować strukturę portfela inwestycyjnego ubezpieczeniowego funduszu kapitałowego do wymagań określonych w ustawie oraz w przepisach wykonawczych wydanych na podstawie art. 37 ust. 18, a także do zasad i ograniczeń inwestycyjnych określonych w ustawie o funduszach inwestycyjnych dla funduszy inwestycyjnych otwartych, w art. 116a i art. 116b tej ustawy oraz w przepisach wykonawczych wydanych na podstawie art. 116d tej ustawy w zakresie, w jakim dotyczą specjalistycznych funduszy inwestycyjnych otwartych stosujących zasady i ograniczenia

inwestycyjne określone dla funduszu inwestycyjnego otwartego, oraz w regulaminie funduszu, w terminie 12 miesięcy od dnia utworzenia funduszu.

4. Jeżeli specjalistyczny fundusz inwestycyjny otwarty będący funduszem zdefiniowanej daty, specjalistyczny fundusz inwestycyjny otwarty z wydzielonymi subfunduszami będącymi subfunduszami zdefiniowanej daty, lub fundusz emerytalny będący funduszem zdefiniowanej daty, przekroczy ograniczenia określone w ustawie lub w przepisach wykonawczych wydanych na podstawie art. 37 ust. 18, lub w mających zastosowanie do funduszy zdefiniowanej daty przepisach ustawy o funduszach inwestycyjnych, jest obowiązany do dostosowania, niezwłocznie, stanu swoich aktywów do wymagań określonych w tych przepisach, uwzględniając należycie interes uczestników PPK.

5. Jeżeli zakład ubezpieczeń, w ramach lokowania środków funduszu zdefiniowanej daty będącego ubezpieczeniowym funduszem kapitałowym, przekroczy ograniczenia określone w ustawie lub w przepisach wykonawczych wydanych na podstawie art. 37 ust. 18, lub w mających zastosowanie do funduszy zdefiniowanej daty przepisach ustawy o funduszach inwestycyjnych, jest obowiązany do dostosowania, niezwłocznie, stanu aktywów funduszu do wymagań określonych w tych przepisach, uwzględniając należycie interes uczestników PPK.

6. Jeżeli fundusz zdefiniowanej daty będący funduszem emerytalnym przekroczy ograniczenia inwestycyjne określone w statucie funduszu jest obowiązany do dostosowania, niezwłocznie, stanu swoich aktywów do wymagań określonych w statucie funduszu, uwzględniając należycie interes uczestników PPK.

7. Jeżeli zakład ubezpieczeń w ramach lokowania środków funduszu zdefiniowanej daty będącego ubezpieczeniowym funduszem kapitałowym, przekroczy ograniczenia inwestycyjne określone w regulaminie funduszu jest obowiązany do dostosowania, niezwłocznie, stanu aktywów funduszu do wymagań określonych w regulaminie funduszu, uwzględniając należycie interes uczestników PPK.

**Art. 43.** Przepisy ustawy o funduszach inwestycyjnych, określające zasady i ograniczenia inwestycyjne dla funduszu inwestycyjnego otwartego, dotyczące:

- 1) towarzystwa funduszy inwestycyjnych – stosuje się odpowiednio do PTE, pracowniczego towarzystwa emerytalnego albo do zakładu ubezpieczeń;
- 2) akcjonariuszy towarzystwa funduszy inwestycyjnych – stosuje się odpowiednio do akcjonariuszy PTE, akcjonariuszy pracowniczego towarzystwa emerytalnego albo do akcjonariuszy zakładu ubezpieczeń;

- 3) podmiotów będących podmiotami dominującymi lub zależnymi w stosunku do towarzystwa funduszy inwestycyjnych lub jego akcjonariuszy – stosuje się odpowiednio do podmiotów będących podmiotami dominującymi lub zależnymi w stosunku do PTE, pracowniczego towarzystwa emerytalnego albo zakładu ubezpieczeń lub w stosunku do ich akcjonariuszy;
- 4) członków organów towarzystwa funduszy inwestycyjnych lub osób zatrudnionych w towarzystwie funduszy inwestycyjnych – stosuje się odpowiednio do członków organów PTE lub osób zatrudnionych w PTE, członków organów pracowniczego towarzystwa emerytalnego lub osób zatrudnionych w pracowniczym towarzystwie emerytalnym, albo do członków organów zakładu ubezpieczeń lub osób zatrudnionych w zakładzie ubezpieczeń.

**Art. 44.** Fundusz zdefiniowanej daty lub subfundusz zdefiniowanej daty może gromadzić wyłącznie środki uczestników PPK.

**Art. 45. 1.** Uczestnik PPK może bezpłatnie złożyć, w postaci elektronicznej, pozwalającej na utrwalenie jego treści na trwałym nośniku, funduszowi inwestycyjnemu lub funduszowi emerytalnemu wniosek o dokonanie konwersji lub zamiany do funduszy zdefiniowanej daty lub subfunduszy zdefiniowanej daty innych niż właściwy dla jego wieku, których organem jest to samo towarzystwo funduszy inwestycyjnych, PTE lub pracownicze towarzystwo emerytalne zarządzające wybraną instytucją finansową.

2. Uczestnik PPK określa we wniosku, o którym mowa w ust. 1, procentowy udział środków zgromadzonych w PPK w poszczególnych funduszach, subfunduszach lub funduszach i subfunduszach, o których mowa w ust. 1. Wpłata do jednego funduszu lub subfunduszu powinna stanowić kwotę odpowiadającą co najmniej 10% środków zgromadzonych w PPK.

3. Realizacja w danym roku kalendarzowym nie więcej niż dwóch konwersji lub zamian, o których mowa w ust. 1, jest bezpłatna.

**Art. 46. 1.** Zakazuje się wynagradzania podmiotu prowadzącego działalność akwizycyjną na rzecz instytucji finansowej, towarzystwa funduszy inwestycyjnych, PTE lub pracowniczego towarzystwa emerytalnego, polegającą na nakłanianiu jakiegokolwiek podmiotu zatrudniającego, aby rozwiązał umowę o zarządzanie PPK, której jest stroną i zawarł taką umowę z instytucją finansową, na rzecz której działa ten podmiot.

2. Zakazuje się oferowania lub udzielania podmiotom zatrudniającym jakichkolwiek dodatkowych korzyści materialnych z tytułu zawarcia lub niewypowiedzenia umowy o zarządzanie PPK lub umowy o prowadzenie PPK.

**Art. 47.** 1. Informacje o funduszu zdefiniowanej daty lub o podmiocie zarządzającym funduszem zdefiniowanej daty, rozpowszechniane publicznie lub udostępniane przez ten fundusz lub podmiot, lub rozpowszechniane publicznie lub udostępniane na rzecz tego funduszu lub tego podmiotu, a także informacje o PPK, udostępniane przez fundusz zdefiniowanej daty lub podmiot zarządzający funduszem zdefiniowanej daty, powinny w sposób zrozumiały, obiektywny i rzetelny przedstawiać sytuację finansową funduszu zdefiniowanej daty lub podmiotu zarządzającego funduszem zdefiniowanej daty, a także ryzyko związane z zawarciem z nim umowy o prowadzenie PPK oraz pozostawaniem uczestnikiem lub członkiem tego funduszu zdefiniowanej daty.

2. Reklama dotycząca funduszu zdefiniowanej daty lub podmiotu zarządzającego funduszem zdefiniowanej daty, nie może:

- 1) wprowadzać w błąd ani stwarzać możliwości wprowadzenia w błąd;
- 2) odwoływać się do danych nieprawdziwych lub nieudokumentowanych;
- 3) być prezentowana z pominięciem istotnych danych, w sposób, który może wywoływać wrażenie, że sytuacja funduszu zdefiniowanej daty lub podmiotu zarządzającego funduszem zdefiniowanej daty, poziom ryzyka inwestycyjnego lub prawdopodobieństwo osiągnięcia zysku, są korzystniejsze, niż gdyby były oceniane na podstawie pełnych danych;
- 4) w inny sposób wywierać nierzetelnego wpływu na zawarcie umowy o zarządzanie PPK, zawarcie umowy o prowadzenie PPK lub dokonanie konwersji lub zamiany w trybie określonym w art. 45.

3. Zakazana jest reklama dotycząca funduszu zdefiniowanej daty lub podmiotu zarządzającego funduszem zdefiniowanej daty, zawierająca informacje, które nie spełniają wymagań określonych w ust. 1 lub 2, lub wprowadzająca albo mogąca wprowadzić w błąd, który mógłby mieć wpływ na skłonienie kogokolwiek, aby przystąpił do określonego funduszu zdefiniowanej daty, lub w nim pozostawał.

4. W przypadku naruszenia zakazu określonego w ust. 3 organ nadzoru może, w drodze decyzji, nakazać funduszowi zdefiniowanej daty lub podmiotowi zarządzającemu funduszem zdefiniowanej daty, lub podmiotowi działającemu na ich rzecz, zaprzestanie tego naruszenia, i nałożyć na towarzystwo funduszy inwestycyjnych, PTE, pracownicze towarzystwo emerytalne

lub na zakład ubezpieczeń lub podmiot działający na ich rzecz karę pieniężną w wysokości do 3 000 000 zł.

5. W przypadku gdy organ nadzoru stwierdzi, że publikacje, o których mowa w ust. 1 lub 2, wprowadzają lub mogą wprowadzić w błąd, może zakazać ich ogłaszania i nakazać ogłoszenie odpowiednich sprostowań w wyznaczonym terminie.

6. Jeżeli zakaz lub nakaz, o których mowa w ust. 5, nie zostanie wykonany, organ nadzoru nakłada na towarzystwo funduszy inwestycyjnych, PTE, pracownicze towarzystwo emerytalne lub zakład ubezpieczeń karę pieniężną w wysokości do 500 000 zł. W takim przypadku organ nadzoru dokonuje ogłoszenia sprostowań o odpowiedniej treści na koszt towarzystwa funduszy inwestycyjnych, PTE, pracowniczego towarzystwa emerytalnego lub zakładu ubezpieczeń.

**Art. 48.** Fundusz emerytalny będący funduszem zdefiniowanej daty sporządza i udostępnia kluczowe informacje dla inwestorów na zasadach określonych w rozporządzeniu delegowanym Komisji (UE) 2017/653 z dnia 8 marca 2017 r. uzupełniającym rozporządzenie Parlamentu Europejskiego i Rady (UE) nr 1286/2014 w sprawie dokumentów zawierających kluczowe informacje, dotyczących detalicznych produktów zbiorowego inwestowania i ubezpieczeniowych produktów inwestycyjnych (PRIIP) przez ustanowienie regulacyjnych standardów technicznych w zakresie prezentacji, treści, przeglądu i zmiany dokumentów zawierających kluczowe informacje oraz warunków spełnienia wymogu przekazania takich dokumentów (Dz. Urz. UE L 100 z 12.04.2017, str. 1, z późn. zm.<sup>5)</sup>).

## Rozdział 7

### **Koszty zarządzania PPK**

**Art. 49.** 1. Towarzystwo funduszy inwestycyjnych, PTE, pracownicze towarzystwo emerytalne lub zakład ubezpieczeń może pobierać wynagrodzenie za zarządzanie funduszem inwestycyjnym, funduszem emerytalnym lub subfunduszem, będących funduszami zdefiniowanej daty, w wysokości nie większej niż 0,5% wartości aktywów netto funduszu inwestycyjnego, funduszu emerytalnego lub subfunduszu w skali roku, z uwzględnieniem ust. 2. Wynagrodzenie to jest obliczane na każdy dzień wyceny i płatne na rzecz towarzystwa funduszy inwestycyjnych, PTE, pracowniczego towarzystwa emerytalnego, lub jest pobierane

---

<sup>5)</sup> Zmiany wymienionego rozporządzenia zostały ogłoszone w Dz. Urz. UE L 120 z 11.05.2017, str. 31, Dz. Urz. UE L 210 z 15.08.2017, str. 16 i Dz. Urz. UE L 264 z 13.10.2017, str. 25.

przez zakład ubezpieczeń, do 15 dnia roboczego po zakończeniu miesiąca, za który wynagrodzenie jest należne, z zastrzeżeniem ust. 3.

2. W przypadku zawarcia umowy o prowadzenie PPK z zakładem ubezpieczeń łączna wysokość wynagrodzenia zakładu ubezpieczeń, o którym mowa w ust. 1, i kosztu udzielenia ochrony ubezpieczeniowej, obliczonych na każdy dzień wyceny, nie może być wyższa niż 0,5% wartości aktywów netto funduszu inwestycyjnego w skali roku, obliczonej na każdy dzień wyceny. Wynagrodzenie to jest pobierane przez zakład ubezpieczeń do 15 dnia roboczego po zakończeniu miesiąca, za który wynagrodzenie jest należne, z zastrzeżeniem ust. 3.

3. Towarzystwo funduszy inwestycyjnych, PTE, pracownicze towarzystwo emerytalne lub zakład ubezpieczeń może pobierać wynagrodzenie za osiągnięty wynik. Wysokość tego wynagrodzenia nie może być wyższa niż 0,1% wartości aktywów netto funduszu inwestycyjnego, funduszu emerytalnego lub subfunduszu w skali roku. Wynagrodzenie to może być pobierane pod warunkiem:

- 1) realizacji dodatniej stopy zwrotu funduszu inwestycyjnego, funduszu emerytalnego lub subfunduszu za dany rok;
- 2) osiągnięcia w danym roku stopy zwrotu przez fundusz inwestycyjny, fundusz emerytalny lub subfundusz przewyższającej stopę referencyjną.

4. Wynagrodzenie za osiągnięty wynik jest obliczane na każdy dzień wyceny i płatne na rzecz towarzystwa funduszy inwestycyjnych, PTE, pracowniczego towarzystwa emerytalnego lub pobierane przez zakład ubezpieczeń, do 15 dnia roboczego po zakończeniu roku.

5. Towarzystwo funduszy inwestycyjnych, PTE, pracownicze towarzystwo emerytalne lub zakład ubezpieczeń może pobierać wynagrodzenie, o którym mowa w ust. 1, tylko od tej części aktywów netto funduszy inwestycyjnych, funduszy emerytalnych i subfunduszy zarządzanych przez to samo towarzystwo funduszy inwestycyjnych, PTE, pracownicze towarzystwo emerytalne lub zakład ubezpieczeń, oraz zarządzanych przez inne towarzystwa funduszy inwestycyjnych, PTE, pracownicze towarzystwa emerytalne lub zakłady ubezpieczeń wchodzące w skład tej samej grupy kapitałowej, która nie przewyższa 15% wartości aktywów netto wszystkich funduszy inwestycyjnych, funduszy emerytalnych lub subfunduszy będących funduszami zdefiniowanej daty, według wartości na ostatni dzień roboczy kwartału będący dniem wyceny, a w przypadku ostatniego kwartału roku obrotowego – na dzień bilansowy. Wynagrodzenie to ustalane jest według wzoru:

$$Wzarz = Wwz \times Swz \times WAN$$

gdzie:

$$W_{wz} = 0,15 / U,$$

oraz gdzie poszczególne symbole oznaczają:

$W_{warz}$  – wynagrodzenie za zarządzanie w sytuacji gdy łączna wartość aktywów netto funduszy inwestycyjnych, funduszy emerytalnych i subfunduszy będących funduszami zdefiniowanej daty zarządzanych przez to samo towarzystwo funduszy inwestycyjnych, PTE, pracownicze towarzystwo emerytalne lub zakład ubezpieczeń oraz zarządzanych przez inne towarzystwa funduszy inwestycyjnych, PTE, pracownicze towarzystwa emerytalne lub zakłady ubezpieczeń wchodzące w skład tej samej grupy kapitałowej przewyższa 15% wartości aktywów netto wszystkich funduszy inwestycyjnych, funduszy emerytalnych lub subfunduszy będących funduszami zdefiniowanej daty;

$W_{wz}$  – wskaźnik wynagrodzenia za zarządzanie;

$W_{AN}$  – wartość aktywów netto funduszy inwestycyjnych, funduszy emerytalnych i subfunduszy będących funduszami zdefiniowanej daty zarządzanych przez to samo towarzystwo funduszy inwestycyjnych, PTE, pracownicze towarzystwo emerytalne lub zakład ubezpieczeń oraz zarządzanych przez inne towarzystwa funduszy inwestycyjnych, PTE, pracownicze towarzystwa emerytalne lub zakłady ubezpieczeń wchodzące w skład tej samej grupy kapitałowej;

$Swz$  – stawka wynagrodzenia za zarządzanie, pobieranego zgodnie z ust. 1;

$U$  – udział łącznej wartości aktywów netto funduszy inwestycyjnych, funduszy emerytalnych i subfunduszy będących funduszami zdefiniowanej daty zarządzanych przez to samo towarzystwo funduszy inwestycyjnych, PTE, pracownicze towarzystwo emerytalne lub zakład ubezpieczeń, oraz zarządzanych przez inne towarzystwa funduszy inwestycyjnych, PTE, pracownicze towarzystwa emerytalne lub zakłady ubezpieczeń wchodzące w skład tej samej grupy kapitałowej, w wartości aktywów netto wszystkich funduszy inwestycyjnych, funduszy emerytalnych lub subfunduszy będących funduszami zdefiniowanej daty, określony według wartości na koniec kwartału.

6. Wynagrodzenia od wartości aktywów netto powyżej 15%, o którym mowa w ust. 1, nie pobiera się począwszy od drugiego kwartału następującego po kwartale, na koniec którego łączna wartość aktywów netto funduszy inwestycyjnych, funduszy emerytalnych i subfunduszy zarządzanych przez to samo towarzystwo funduszy inwestycyjnych, PTE, pracownicze towarzystwo emerytalne lub zakład ubezpieczeń oraz zarządzanych przez inne towarzystwa

funduszy inwestycyjnych, PTE, pracownicze towarzystwa emerytalne lub zakłady ubezpieczeń wchodzące w skład tej samej grupy kapitałowej, przewyższa 15% wartości aktywów netto wszystkich funduszy inwestycyjnych, funduszy emerytalnych lub subfunduszy będących funduszami zdefiniowanej daty.

7. W przypadku, w którym na koniec kolejnego kwartału wartość aktywów netto funduszy inwestycyjnych, funduszy emerytalnych lub subfunduszy będących funduszami zdefiniowanej daty zarządzanych przez to samo towarzystwo funduszy inwestycyjnych, PTE, pracownicze towarzystwo emerytalne lub zakład ubezpieczeń, oraz zarządzanych przez inne towarzystwa funduszy inwestycyjnych, PTE, pracownicze towarzystwa emerytalne lub zakłady ubezpieczeń wchodzące w skład tej samej grupy kapitałowej, obniży się poniżej 15% wartości aktywów netto wszystkich funduszy inwestycyjnych, funduszy emerytalnych lub subfunduszy gromadzących środki w PPK, towarzystwo funduszy inwestycyjnych, PTE, pracownicze towarzystwo emerytalne lub zakład ubezpieczeń jest uprawnione do ponownego pobierania w pełnej wysokości, bez ograniczenia, o którym mowa w ust. 6, wynagrodzenia od wartości aktywów netto, o którym mowa w ust. 1, począwszy od drugiego kwartału następującego po kwartale, w którym wartość aktywów netto na koniec poprzedniego kwartału obniżyła się poniżej 15% wartości aktywów netto wszystkich funduszy inwestycyjnych, funduszy emerytalnych lub subfunduszy gromadzących środki w PPK.

8. Towarzystwo funduszy inwestycyjnych, PTE, pracownicze towarzystwo emerytalne lub zakład ubezpieczeń przekazuje organowi nadzoru w postaci elektronicznej kwartalną informację o wartości aktywów netto zgromadzonych w zarządzanych przez towarzystwo funduszy inwestycyjnych, PTE, pracownicze towarzystwo emerytalne lub zakład ubezpieczeń funduszach inwestycyjnych, funduszach emerytalnych lub subfunduszach będących funduszami zdefiniowanej daty, według stanu na ostatni dzień roboczy kwartału będący dniem wyceny, a w przypadku ostatniego kwartału roku obrotowego – na dzień bilansowy. Towarzystwo funduszy inwestycyjnych, PTE, pracownicze towarzystwo emerytalne lub zakład ubezpieczeń wskazuje w informacji, o której mowa w zdaniu pierwszym, inne podmioty wchodzące w skład tej samej grupy kapitałowej co towarzystwo funduszy inwestycyjnych, PTE, pracownicze towarzystwo emerytalne lub zakład ubezpieczeń i zarządzające funduszami inwestycyjnymi, funduszami emerytalnymi lub subfunduszami będącymi funduszami zdefiniowanej daty.

9. Informacja, o której mowa w ust. 8, przekazywana jest organowi nadzoru w terminie 15 dni od zakończenia kwartału, w postaci elektronicznej za pomocą systemu

teleinformatycznego udostępnionego przez organ nadzoru w formacie danych zgodnym z formatem danych systemu teleinformatycznego organu nadzoru.

10. Organ nadzoru udostępnia na swojej stronie internetowej, w terminie do końca miesiąca po zakończeniu kwartału, informację, o której mowa w ust. 8, oraz informację na temat wskaźnika U, o którym mowa w ust. 5.

11. Stopę referencyjną ustala się z uwzględnieniem odpowiednich obiektywnych czynników ekonomicznych. Czynnikiem takim może być w szczególności stopa zwrotu z papierów wartościowych wyemitowanych przez Skarb Państwa.

12. Towarzystwo funduszy inwestycyjnych, PTE, pracownicze towarzystwo emerytalne lub zakład ubezpieczeń stosuje jednolitą metodę obliczania i pobierania wynagrodzenia, o którym mowa w ust. 1 i 3, w tym stawkę tego wynagrodzenia, wobec wszystkich uczestników PPK funduszu zdefiniowanej daty.

13. Minister właściwy do spraw instytucji finansowych określi, w drodze rozporządzenia, sposób ustalania stopy referencyjnej i szczegółowy sposób obliczania wynagrodzenia za osiągnięty wynik, mając na względzie efektywność dokonywanych inwestycji.

**Art. 50.** 1. Fundusz inwestycyjny lub fundusz emerytalny, będący funduszem zdefiniowanej daty, albo zakład ubezpieczeń zarządzający funduszem zdefiniowanej daty, może pokrywać z aktywów funduszu zdefiniowanej daty, poza wynagrodzeniem i kosztami udzielenia ochrony ubezpieczeniowej, o których mowa w art. 49 ust. 1–3, wyłącznie następujące koszty:

- 1) prowizje i opłaty na rzecz firm inwestycyjnych lub banków, z których fundusz zdefiniowanej daty korzysta, zawierając transakcje w ramach lokowania aktywów funduszu zdefiniowanej daty;
- 2) prowizje i opłaty związane z umowami i transakcjami funduszu zdefiniowanej daty, zawieranymi w ramach lokowania aktywów funduszu zdefiniowanej daty;
- 3) prowizje i opłaty związane z przechowywaniem aktywów funduszu zdefiniowanej daty;
- 4) prowizje i opłaty na rzecz instytucji depozytowych i rozliczeniowych, z których usług fundusz zdefiniowanej daty korzysta w ramach lokowania aktywów funduszu zdefiniowanej daty;
- 5) wynagrodzenie depozytariusza funduszu zdefiniowanej daty;
- 6) koszty związane z prowadzeniem rejestru uczestników funduszu inwestycyjnego będącego funduszem zdefiniowanej daty, subrejestru uczestników subfunduszu będącego funduszem zdefiniowanej daty wydzielonego w funduszu inwestycyjnym

z wydzielonymi subfunduszami, lub rejestru członków funduszu emerytalnego będącego funduszem zdefiniowanej daty;

- 7) podatki i opłaty, wymagane w związku z działalnością funduszu zdefiniowanej daty, w tym opłaty za zezwolenia, jeżeli obowiązek ich poniesienia wynika z przepisów prawa;
- 8) koszty ogłoszeń wymaganych w związku z działalnością funduszu zdefiniowanej daty postanowieniami statutu funduszu inwestycyjnego, statutu funduszu emerytalnego, regulaminu ubezpieczeniowego funduszu kapitałowego lub przepisami prawa;
- 9) koszty druku i publikacji materiałów informacyjnych funduszu zdefiniowanej daty wymaganych przepisami prawa;
- 10) koszty likwidacji funduszu zdefiniowanej daty;
- 11) wynagrodzenie likwidatora funduszu zdefiniowanej daty.

2. Koszty, o których mowa w ust. 1 pkt 5 i 6, mogą być pokrywane z aktywów funduszu inwestycyjnego lub funduszu emerytalnego będącego funduszem zdefiniowanej daty do wysokości:

- 1) 0,5% średniej wartości aktywów netto funduszu zdefiniowanej daty, a w przypadku funduszu z wydzielonymi subfunduszami – 0,5% średniej wartości aktywów netto subfunduszu zdefiniowanej daty, wydzielonego w tym funduszu, w danym roku kalendarzowym – gdy wartość aktywów netto, odpowiednio, funduszu zdefiniowanej daty lub subfunduszu zdefiniowanej daty jest niższa niż lub równa 10 000 000 zł;
- 2) sumy kwoty 50 000 zł i 0,05% średniej wartości aktywów netto funduszu zdefiniowanej daty, a w przypadku funduszu z wydzielonymi subfunduszami – 0,05% średniej wartości aktywów netto subfunduszu zdefiniowanej daty, wydzielonego w tym funduszu, ponad kwotę 10 000 000 zł – gdy wartość aktywów netto, odpowiednio, funduszu zdefiniowanej daty lub subfunduszu zdefiniowanej daty, jest wyższa niż 10 000 000 zł.

3. Koszty, o których mowa w ust. 1 pkt 11, mogą być pokrywane z aktywów funduszu w wysokości nie wyższej niż 0,5% wartości aktywów netto funduszu zdefiniowanej daty, a w przypadku funduszu z wydzielonymi subfunduszami – 0,5% wartości aktywów netto subfunduszu zdefiniowanej daty, wydzielonego w tym funduszu, w skali roku.

4. Koszty, o których w ust. 1 pkt 1–6 i 8–10, nie mogą odbiegać od przyjętych w obrocie zwykłych kosztów wykonywania tego rodzaju usług.

5. Koszty działalności funduszu inwestycyjnego lub funduszu emerytalnego, które nie są pokrywane na zasadach określonych w ust. 1, pokrywa towarzystwo funduszy inwestycyjnych,

PTE, pracownicze towarzystwo emerytalne lub zakład ubezpieczeń nim zarządzające z własnych środków.

6. Od wpłat dokonywanych do PPK, dopłat rocznych, wpłat powitalnych, przyjętych wypłat transferowych, wpłat dokonanych w ramach konwersji lub zamiany, wpłat środków przekazanych zgodnie z art. 87 ust. 21, oraz od wypłat, zwrotów i wypłat transferowych dokonywanych z PPK, fundusz inwestycyjny, fundusz emerytalny lub zakład ubezpieczeń nie może pobierać żadnych opłat, z zastrzeżeniem art. 45 ust. 3.

7. W przypadku, gdy umowa o zarządzanie PPK została zawarta z zakładem ubezpieczeń, a wpłaty do PPK nie są dokonywane lub zostały zawieszane, kosztów ochrony ubezpieczeniowej nie potrąca się ze środków funduszu zdefiniowanej daty będącego ubezpieczeniowym funduszem kapitałowym.

## Rozdział 8

### **Nadzór nad funkcjonowaniem PPK**

**Art. 51.** 1. Nadzór nad funkcjonowaniem PPK w zakresie działalności towarzystw funduszy inwestycyjnych, PTE, pracowniczych towarzystw emerytalnych, zakładów ubezpieczeń oraz funduszy inwestycyjnych i funduszy emerytalnych sprawuje organ nadzoru.

2. Nadzór sprawowany jest w zakresie zgodności z prawem oraz interesem uczestników PPK.

3. W ramach nadzoru, o którym mowa w ust. 1 i 2, organowi nadzoru przysługują wszystkie uprawnienia nadzorcze określone odpowiednio w przepisach ustawy o funduszach inwestycyjnych, ustawy z dnia 29 lipca 2005 r. o nadzorze nad rynkiem kapitałowym (Dz. U. z 2018 r. poz. 1417), ustawy o organizacji i funkcjonowaniu funduszy emerytalnych, ustawy o działalności ubezpieczeniowej i reasekuracyjnej, ustawy z dnia 22 maja 2003 r. o nadzorze ubezpieczeniowym i emerytalnym (Dz. U. z 2016 r. poz. 477, z 2017 r. poz. 2486 oraz ...) oraz ustawy z dnia 21 lipca 2006 r. o nadzorze nad rynkiem finansowym.

**Art. 52.** 1. Wybrana instytucja finansowa przekazuje organowi nadzoru kwartalną informację dotyczącą PPK.

2. Kwartalną informację, o której mowa w ust. 1, wybrana instytucja finansowa przekazuje odpowiednio do dnia 31 maja, 31 sierpnia, 30 listopada i do ostatniego dnia lutego każdego roku, za kwartał poprzedni, według stanu na ostatni dzień roboczy kwartału będący dniem wyceny, a w przypadku ostatniego kwartału roku obrotowego – na dzień bilansowy.

3. Kwartalna informacja, o której mowa w ust. 1, zawiera:

- 1) dane identyfikujące instytucję finansową;
- 2) numer wybranej instytucji finansowej w ewidencji PPK, o której mowa w rozdziale 10;
- 3) dane o liczbie uczestników PPK gromadzących środki na rachunkach PPK prowadzonych przez wybraną instytucję finansową, według stanu na koniec każdego kwartału w danym roku kalendarzowym, z uwzględnieniem liczby uczestników PPK:
  - a) w stosunku do których podmiot zatrudniający miał obowiązek na koniec danego kwartału dokonywać wpłat podstawowych,
  - b) w stosunku do których podmiot zatrudniający nie miał obowiązku na koniec danego kwartału dokonywać wpłat podstawowych,
  - c) za których dokonywane są na koniec danego kwartału wpłaty dodatkowe finansowane przez uczestnika PPK,
  - d) za których na koniec danego kwartału dokonywane są wpłaty dodatkowe finansowane przez podmiot zatrudniający;
- 4) dane dotyczące sumy wpłat:
  - a) podstawowych, dokonanych w danym kwartale przez poszczególne podmioty zatrudniające, z podziałem na wpłaty finansowane przez uczestników PPK i przez podmiot zatrudniający,
  - b) dodatkowych, dokonanych w danym kwartale przez poszczególne podmioty zatrudniające, z podziałem na wpłaty finansowane przez uczestników PPK i przez podmiot zatrudniający;
- 5) dane dotyczące wartości aktywów netto funduszy zdefiniowanej daty, według stanu na koniec danego kwartału;
- 6) liczbę i wartość wypłat, wypłat transferowych, zwrotów, konwersji i zamian dokonanych w danym kwartale;
- 7) osiągnięte stopy zwrotu za okres ostatnich 12, 24 i 60 miesięcy.

4. Organ nadzoru udostępnia na swojej stronie internetowej, w terminie odpowiednio do dnia 30 czerwca, 30 września, 31 grudnia i 31 marca każdego roku, zbiorczą informację statystyczną dotyczącą funkcjonowania PPK w poprzednim kwartale kalendarzowym, opracowaną na podstawie otrzymanych danych, zawartych w kwartalnej informacji, o których mowa w ust. 3.

5. Informacje, o których mowa w ust. 1, są przekazywane do organu nadzoru w postaci elektronicznej za pomocą systemu teleinformatycznego udostępnionego przez organ nadzoru w formacie danych zgodnym z formatem danych systemu teleinformatycznego organu nadzoru.

**Art. 53.** W przypadku stwierdzenia niezgodności funkcjonowania PPK w zakresie działalności towarzystwa funduszy inwestycyjnych, PTE, pracowniczego towarzystwa emerytalnego, zakładu ubezpieczeń, funduszy inwestycyjnych lub funduszy emerytalnych z obowiązującym prawem, stosuje się przepisy ustawy z dnia 21 lipca 2006 r. o nadzorze nad rynkiem finansowym oraz odpowiednio przepisy ustawy o funduszach inwestycyjnych, ustawy o organizacji i funkcjonowaniu funduszy emerytalnych, ustawy o działalności ubezpieczeniowej i reasekuracyjnej, ustawy z dnia 29 lipca 2005 r. o nadzorze nad rynkiem kapitałowym oraz ustawy z dnia 22 maja 2003 r. o nadzorze ubezpieczeniowym i emerytalnym.

## Rozdział 9

### **Wyznaczona instytucja finansowa**

**Art. 54.** Wyznaczoną instytucją finansową jest towarzystwo funduszy inwestycyjnych, w którym więcej niż 50% udziału w kapitale zakładowym posiada PFR.

**Art. 55. 1.** Wyznaczona instytucja finansowa, która nie może dalej wykonywać zadań wynikających z ustawy, jest obowiązana niezwłocznie poinformować PFR o zamiarze zaprzestania wykonywania tych zadań, a także o działaniach podjętych dla zachowania ciągłości ich wykonywania.

2. PFR niezwłocznie wybiera inną wyznaczoną instytucję finansową w przypadku:

- 1) zaistnienia sytuacji, o której mowa w ust. 1;
- 2) wykreślenia wyznaczonej instytucji finansowej z rejestru przedsiębiorców;
- 3) cofnięcia wyznaczonej instytucji finansowej zezwolenia, o którym mowa w art. 38 ust. 1 ustawy o funduszach inwestycyjnych, lub wygaśnięcia tego zezwolenia;
- 4) usunięcia wyznaczonej instytucji finansowej z ewidencji PPK.

3. W przypadku, o którym mowa w ust. 2:

- 1) inną wyznaczoną instytucją finansową, o której mowa w ust. 2, może być towarzystwo funduszy inwestycyjnych niespełniające wymogów określonych w art. 54;
- 2) inna wyznaczona instytucja finansowa, o której mowa w ust. 2, przejmuje, z dniem następującym po dniu dokonania wyboru, o którym mowa w ust. 2, od wyznaczonej instytucji finansowej, o której mowa w ust. 1, zarządzanie funduszami zdefiniowanej

daty, którymi, w dniu dokonania wyboru, o którym mowa w ust. 2, zarządzała wyznaczona instytucja finansowa, o której mowa w ust. 1;

- 3) art. 68 ust. 1–4 oraz art. 68a ustawy o funduszach inwestycyjnych nie stosuje się; do dnia dokonania wyboru, o którym mowa w ust. 2, przepisy art. 68 ust. 5–7 tej ustawy stosuje się odpowiednio.

4. Wybór innej wyznaczonej instytucji finansowej, dokonany zgodnie z ust. 2, obowiązuje do dnia, w którym PFR wybierze, jako wyznaczoną instytucję finansową, towarzystwo funduszy inwestycyjnych spełniające wymogi określone w art. 54. Towarzystwo funduszy inwestycyjnych spełniające wymogi określone w art. 54 przejmuje od innej wyznaczonej instytucji finansowej, wybranej zgodnie z ust. 2, zarządzanie funduszami zdefiniowanej daty przejętymi przez nią zgodnie z ust. 3 pkt 2 oraz zgodnie z art. 68a ust. 1 ustawy o funduszach inwestycyjnych. Przepisy art. 68a ust. 2 ustawy o funduszach inwestycyjnych stosuje się odpowiednio.

5. Do przejścia zarządzania funduszami zdefiniowanej daty, o którym mowa w ust. 3 pkt 2 i ust. 4, przepisów art. 238a ust. 1, ust. 2 pkt 1 i 2 oraz ust. 3, 4, 6 i 7 ustawy o funduszach inwestycyjnych nie stosuje się.

**Art. 56.** 1. W przypadku powzięcia przez PFR informacji o uporczywym naruszaniu przez wyznaczoną instytucję finansową przepisów ustawy, PFR jest obowiązany poinformować wyznaczoną instytucję finansową uporczywie naruszającą przepisy ustawy o wynikających z tego konsekwencjach.

2. Jeżeli w terminie 6 miesięcy od dnia otrzymania przez wyznaczoną instytucję finansową informacji, o której mowa w ust. 1, stwierdzone nieprawidłowości nie zostały usunięte, PFR wybiera inną wyznaczoną instytucję finansową.

3. W przypadku, o którym mowa w ust. 2:

- 1) inną wyznaczoną instytucją finansową, o której mowa w ust. 2, może być towarzystwo funduszy inwestycyjnych niespełniające wymogów określonych w art. 54;
- 2) inna wyznaczona instytucja finansowa, o której mowa w ust. 2, przejmuje, z dniem następującym po dniu dokonania wyboru, o którym mowa w ust. 2, od wyznaczonej instytucji finansowej, o której mowa w ust. 1, zarządzanie funduszami zdefiniowanej daty, którymi, w dniu dokonania wyboru, o którym mowa w ust. 2, zarządzała wyznaczona instytucja finansowa, o której mowa w ust. 1;
- 3) do dnia dokonania wyboru, o którym mowa w ust. 2, przepisy art. 68 ust. 5–7 ustawy o funduszach inwestycyjnych stosuje się odpowiednio.

4. Wybór innej wyznaczonej instytucji finansowej, dokonany zgodnie z ust. 2, obowiązuje do dnia, w którym:

- 1) PFR wybierze, jako wyznaczoną instytucję finansową, towarzystwo funduszy inwestycyjnych spełniające wymogi określone w art. 54 albo
- 2) wyznaczona instytucja finansowa, o której mowa w ust. 1, usunie stwierdzone nieprawidłowości.

5. Towarzystwo funduszy inwestycyjnych spełniające wymogi określone w art. 54, w przypadku określonym w ust. 4 pkt 1, albo wyznaczona instytucja finansowa, o której mowa w ust. 1, w przypadku określonym w ust. 4 pkt 2, przejmuje od innej wyznaczonej instytucji finansowej, wybranej zgodnie z ust. 2, zarządzanie funduszami zdefiniowanej daty przejętymi przez nią zgodnie z ust. 3 pkt 2 oraz zgodnie z art. 68a ust. 1 ustawy o funduszach inwestycyjnych. Przepisy art. 68a ust. 2 ustawy o funduszach inwestycyjnych stosuje się odpowiednio.

6. Do przejścia zarządzania funduszami zdefiniowanej daty, o którym mowa w ust. 3 pkt 2 i ust. 5, przepisów art. 238a ust. 1, ust. 2 pkt 1 i 2 oraz ust. 3, 4, 6 i 7 ustawy o funduszach inwestycyjnych nie stosuje się.

**Art. 57.** PFR podaje do publicznej wiadomości w portalu PPK, o którym mowa w rozdziale 11, informację o:

- 1) wyznaczonej instytucji finansowej;
- 2) zmianie wyznaczonej instytucji finansowej;
- 3) terminie rozpoczęcia i wykonywania obowiązków wyznaczonej instytucji finansowej.

## Rozdział 10

### **Ewidencja Pracowniczych Planów Kapitałowych**

**Art. 58.** 1. Tworzy się Ewidencję Pracowniczych Planów Kapitałowych, zwaną dalej „ewidencją PPK”.

2. Ewidencję PPK prowadzi PFR w systemie teleinformatycznym umożliwiającym przesyłanie i udostępnianie danych, o których mowa w art. 8 ust. 2 i art. 71–74.

3. Do zadań PFR w zakresie prowadzenia ewidencji PPK należy w szczególności:

- 1) weryfikacja danych, o których mowa w art. 8 ust. 2;
- 2) umieszczanie towarzystw funduszy inwestycyjnych, PTE, pracowniczych towarzystw emerytalnych lub zakładów ubezpieczeń w ewidencji PPK;

- 3) udostępnienie informacji o towarzystwach funduszy inwestycyjnych, PTE, pracowniczych towarzystwach emerytalnych lub zakładach ubezpieczeń umieszczonych w ewidencji PPK operatorowi portalu PPK, o którym mowa w art. 77 ust. 2, w celu zamieszczenia tych informacji w portalu PPK, o którym mowa w rozdziale 11;
- 4) udostępnienie wykazu towarzystw funduszy inwestycyjnych, PTE, pracowniczych towarzystw emerytalnych lub zakładów ubezpieczeń umieszczonych w ewidencji PPK organowi nadzoru, w celu zamieszczenia na stronie internetowej organu nadzoru;
- 5) weryfikacja prawa uczestnika PPK do otrzymania wpłaty powitalnej i dopłaty rocznej, z zastrzeżeniem pkt 6;
- 6) weryfikacja, na podstawie informacji otrzymanych z ZUS, o których mowa w art. 34 ust. 3, prawa uczestnika PPK, o którym mowa w art. 27 ust. 2, do otrzymania dopłaty rocznej;
- 7) pośrednictwo w przekazywaniu uczestnikom PPK wpłaty powitalnej i dopłaty rocznej, w tym dokonywanie ustaleń, o których mowa w art. 33 ust. 4.

**Art. 59.** 1. W ewidencji PPK może zostać umieszczone towarzystwo funduszy inwestycyjnych, PTE, pracownicze towarzystwo emerytalne lub zakład ubezpieczeń, jeżeli spełnia łącznie następujące warunki:

- 1) posiada co najmniej 3-letnie doświadczenie w zakresie zarządzania funduszami inwestycyjnymi typu otwartego, funduszami emerytalnymi lub otwartymi funduszami emerytalnymi, a w przypadku zakładów ubezpieczeń – co najmniej 3-letnie doświadczenie w prowadzeniu działalności określonej w grupie 3 w dziale I załącznika do ustawy o działalności ubezpieczeniowej i reasekuracyjnej, w zakresie oferowania ubezpieczeń z ubezpieczeniowym funduszem kapitałowym;
- 2) posiada kapitał własny, a w przypadku zakładów ubezpieczeń – dopuszczone środki własne, w wysokości co najmniej 25 000 000 zł, w tym co najmniej 10 000 000 zł w środkach płynnych rozumianych jako lokaty określone dla funduszu rynku pieniężnego, o którym mowa w art. 178 ustawy o funduszach inwestycyjnych;
- 3) spełnia wymogi, o których mowa w art. 38 lub art. 39.

2. W ewidencji PPK umieszczana jest wyznaczona instytucja finansowa.

**Art. 60.** 1. Towarzystwo funduszy inwestycyjnych, PTE, pracownicze towarzystwo emerytalne lub zakład ubezpieczeń składa PFR oraz organowi nadzoru, pod rygorem odpowiedzialności karnej za składanie fałszywych zeznań, oświadczenie o spełnianiu warunków, o których mowa w art. 59 ust. 1. Składający oświadczenie jest obowiązany do

zawarcia w nim klauzuli następującej treści: „Jestem świadomy odpowiedzialności karnej za złożenie fałszywego oświadczenia.”. Klauzula ta zastępuje pouczenie o odpowiedzialności karnej za składanie fałszywych zeznań.

2. Do oświadczenia, o którym mowa w ust. 1, towarzystwo funduszy inwestycyjnych, PTE, pracownicze towarzystwo emerytalne lub zakład ubezpieczeń załącza dokumenty potwierdzające spełnianie warunków, o których mowa w art. 59 ust. 1. Do oświadczenia dołącza się także dokumenty, które zgodnie z art. 71 obejmuje ewidencja towarzystw funduszy inwestycyjnych, PTE, pracowniczych towarzystw emerytalnych i zakładów ubezpieczeń, z zastrzeżeniem art. 62.

3. Jeżeli oświadczenie oraz dokumenty, o których mowa w ust. 2, nie zawierają braków, PFR, w terminie 30 dni od dnia ich otrzymania, umieszcza towarzystwo funduszy inwestycyjnych, PTE, pracownicze towarzystwo emerytalne lub zakład ubezpieczeń w ewidencji PPK.

4. Jeżeli PFR stwierdzi, że oświadczenie lub dokumenty, o których mowa w ust. 2, zawierają braki, wzywa towarzystwo funduszy inwestycyjnych, PTE, pracownicze towarzystwo emerytalne lub zakład ubezpieczeń do ich uzupełnienia w terminie 14 dni.

5. Po bezskutecznym upływie terminu, o którym mowa w ust. 4, PFR pisemnie informuje o braku możliwości umieszczenia towarzystwa funduszy inwestycyjnych, PTE, pracowniczego towarzystwa emerytalnego lub zakładu ubezpieczeń w ewidencji PPK.

6. Od informacji, o której mowa w ust. 5, przysługuje odwołanie do organu nadzoru.

7. Do odwołania, o którym mowa w ust. 6, stosuje się przepisy ustawy z dnia 14 czerwca 1960 r. – Kodeks postępowania administracyjnego (Dz. U. z 2017 r. poz. 1257 oraz z 2018 r. poz. 149, 650, 1544 i 1629).

8. Organ nadzoru, po rozpatrzeniu odwołania, o którym mowa w ust. 6:

- 1) umieszcza towarzystwo funduszy inwestycyjnych, PTE, pracownicze towarzystwo emerytalne lub zakład ubezpieczeń w ewidencji PPK albo
- 2) odmawia umieszczenia towarzystwa funduszy inwestycyjnych, PTE, pracowniczego towarzystwa emerytalnego lub zakładu ubezpieczeń w ewidencji PPK.

9. Minister właściwy do spraw instytucji finansowych określi, w drodze rozporządzenia, dokumenty, które należy zgodnie z ust. 2 załączyć do oświadczenia, o którym mowa w ust. 1, uwzględniając w szczególności potrzebę wykazania spełnienia warunków, o których mowa w ust. 1.

**Art. 61.** PFR niezwłocznie, nie później niż w terminie 7 dni od dnia umieszczenia w ewidencji PPK, informuje towarzystwo funduszy inwestycyjnych, PTE, pracowniczego towarzystwa emerytalnego lub zakład ubezpieczeń oraz organ nadzoru i operatora portalu, o którym mowa w art. 77 ust. 2, o umieszczeniu w ewidencji PPK.

**Art. 62.** 1. Towarzystwo funduszy inwestycyjnych, PTE, pracowniczego towarzystwa emerytalnego lub zakład ubezpieczeń, po otrzymaniu informacji, o której mowa w art. 61, niezwłocznie, nie później niż w terminie 3 dni roboczych od dnia otrzymania informacji, przekazuje do PFR istotne postanowienia, jakie zawierać będą zawarte przez instytucję finansową umowy o zarządzanie PPK (istotne postanowienia umowy o zarządzanie PPK), oraz kluczowe informacje dla inwestorów albo dokument zawierający kluczowe informacje.

2. PFR umieszcza w ewidencji PPK istotne postanowienia umowy o zarządzanie PPK, oraz kluczowe informacje dla inwestorów albo dokument zawierający kluczowe informacje, nie później niż w dniu następującym po dniu otrzymania tych postanowień lub tych kluczowych informacji dla inwestorów albo dokumentu zawierającego kluczowe informacje.

3. Towarzystwo funduszy inwestycyjnych, PTE, pracowniczego towarzystwa emerytalnego lub zakład ubezpieczeń niezwłocznie przekazuje PFR informacje o wszystkich zmianach w istotnych postanowieniach umowy o zarządzanie PPK lub w kluczowych informacjach dla inwestorów lub dokumencie zawierającym kluczowe informacje. PFR umieszcza w ewidencji PPK informacje o takich zmianach nie później niż w dniu następującym po dniu otrzymania informacji o tych zmianach.

4. Za istotne postanowienia umowy o zarządzanie PPK uznaje się w szczególności postanowienia, o których mowa w art. 10 ust. 1 pkt 2–5 i 8, a w przypadku zakładów ubezpieczeń także informację, o której mowa w art. 10 ust. 2 pkt 1, oraz regulamin lokowania środków ubezpieczeniowego funduszu kapitałowego i ogólne warunki ubezpieczenia.

5. Informacje, o których mowa w ust. 1 i 3, są przekazywane do PFR w postaci elektronicznej za pomocą systemu teleinformatycznego udostępnionego przez PFR w formacie danych zgodnym z formatem danych systemu teleinformatycznego PFR.

6. Minister właściwy do spraw instytucji finansowych może określić, w drodze rozporządzenia, sposób przedstawiania PFR informacji, o których mowa w ust. 3, uwzględniając w szczególności konieczność ich prezentacji na portalu PPK.

**Art. 63.** 1. Jeżeli towarzystwo funduszy inwestycyjnych, PTE, pracowniczego towarzystwa emerytalnego lub zakład ubezpieczeń przestanie spełniać warunki określone w art. 59 ust. 1,

organ nadzoru wzywa towarzystwo funduszy inwestycyjnych, PTE, pracownicze towarzystwo emerytalne lub zakład ubezpieczeń do usunięcia nieprawidłowości w wyznaczonym przez organ nadzoru terminie oraz występuje z wnioskiem do PFR o zawieszenie udziału towarzystwa funduszy inwestycyjnych, PTE, pracowniczego towarzystwa emerytalnego lub zakładu ubezpieczeń w ewidencji PPK.

2. PFR, na wniosek organu nadzoru, zawiesza udział towarzystwa funduszy inwestycyjnych, PTE, pracowniczego towarzystwa emerytalnego lub zakładu ubezpieczeń w ewidencji PPK na okres wskazany we wniosku organu nadzoru, o którym mowa w ust. 1. Okres ten może być na wniosek organu nadzoru przedłużony.

3. W okresie zawieszenia udziału towarzystwa funduszy inwestycyjnych, PTE, pracowniczego towarzystwa emerytalnego lub zakładu ubezpieczeń w ewidencji PPK instytucja finansowa zarządzana przez towarzystwo funduszy inwestycyjnych, PTE, pracownicze towarzystwo emerytalne lub zakład ubezpieczeń nie może zawierać nowych umów o zarządzanie PPK.

4. W razie nieusunięcia nieprawidłowości w wyznaczonym przez organ nadzoru terminie, organ nadzoru wydaje decyzję o usunięciu towarzystwa funduszy inwestycyjnych, PTE, pracowniczego towarzystwa emerytalnego lub zakładu ubezpieczeń z ewidencji PPK.

5. W przypadku gdy towarzystwo funduszy inwestycyjnych, PTE, pracownicze towarzystwo emerytalne lub zakład ubezpieczeń zostało umieszczone w ewidencji PPK na podstawie fałszywego oświadczenia, o którym mowa w art. 60, organ nadzoru wydaje decyzję o usunięciu towarzystwa funduszy inwestycyjnych, PTE, pracowniczego towarzystwa emerytalnego lub zakładu ubezpieczeń z ewidencji PPK.

6. W przypadku gdy towarzystwo funduszy inwestycyjnych, PTE, pracownicze towarzystwo emerytalne lub zakład ubezpieczeń nie wniesie opłaty wstępnej lub opłaty rocznej na rzecz operatora portalu, o której mowa w art. 79 ust. 1, w terminie do 90 dni od dnia, o którym mowa w art. 79 ust. 2 lub 3, operator portalu informuje towarzystwo funduszy inwestycyjnych, PTE, pracownicze towarzystwo emerytalne lub zakład ubezpieczeń o obowiązku wniesienia, w terminie 14 dni od dnia otrzymania informacji, opłaty wstępnej lub opłaty rocznej.

7. W przypadku gdy towarzystwo funduszy inwestycyjnych, PTE, pracownicze towarzystwo emerytalne lub zakład ubezpieczeń nie wniesie opłaty wstępnej lub opłaty rocznej w terminie, o którym mowa w ust. 6, organ nadzoru, na wniosek operatora portalu, o którym

mowa w art. 77 ust. 2, może wydać decyzję o usunięciu towarzystwa funduszy inwestycyjnych, PTE, pracowniczego towarzystwa emerytalnego lub zakładu ubezpieczeń z ewidencji PPK.

8. W przypadku wydania decyzji o cofnięciu zezwolenia na:

- 1) utworzenie PTE lub pracowniczego towarzystwa emerytalnego – na podstawie ustawy o organizacji i funkcjonowaniu funduszy emerytalnych,
- 2) wykonywanie działalności przez towarzystwo funduszy inwestycyjnych w zakresie, o którym mowa w art. 45 ust. 1 lub 1a ustawy o funduszach inwestycyjnych, lub w przypadku wygaśnięcia takiego zezwolenia na podstawie tej ustawy,
- 3) wykonywanie działalności ubezpieczeniowej przez zakład ubezpieczeń – na podstawie ustawy o działalności ubezpieczeniowej i reasekuracyjnej

– wpis do ewidencji PPK wygasa z mocy prawa.

9. W przypadkach, o których mowa w ust. 4, 5 i 7, PFR, na wniosek organu nadzoru, zawiesza udział towarzystwa funduszy inwestycyjnych, PTE, pracowniczego towarzystwa emerytalnego lub zakładu ubezpieczeń w ewidencji PPK do dnia, w którym decyzja o usunięciu towarzystwa funduszy inwestycyjnych, PTE, pracowniczego towarzystwa emerytalnego lub zakładu ubezpieczeń z ewidencji PPK stanie się ostateczna.

10. W przypadkach, o których mowa w ust. 9, instytucja finansowa zarządzana przez towarzystwo funduszy inwestycyjnych, PTE, pracowniczego towarzystwa emerytalnego lub zakład ubezpieczeń nie może zawierać nowych umów o zarządzanie PPK.

11. W przypadku wydania decyzji, o której mowa w ust. 4, 5 lub 7, towarzystwo funduszy inwestycyjnych, PTE, pracowniczego towarzystwa emerytalnego lub zakład ubezpieczeń nie może ubiegać się o ponowne umieszczenie w ewidencji PPK przez okres roku od dnia, w którym decyzja, o której mowa w ust. 4, 5 lub 7, stanie się ostateczna.

12. Informację o wydaniu decyzji, o których mowa w ust. 4, 5, 7 i 8, organ nadzoru przekazuje do PFR.

**Art. 64.** 1. W przypadku usunięcia towarzystwa funduszy inwestycyjnych, PTE lub pracowniczego towarzystwa emerytalnego z ewidencji PPK stosuje się przepisy art. 68a ustawy o funduszach inwestycyjnych lub art. 64a ustawy o organizacji i funkcjonowaniu funduszy emerytalnych.

2. W przypadku usunięcia z ewidencji PPK zakładu ubezpieczeń lub wygaśnięcia wpisu zakładu ubezpieczeń do ewidencji PPK przejęcie zarządzania ubezpieczeniowym funduszem kapitałowym będącym funduszem zdefiniowanej daty dokonuje wskazany przez organ nadzoru w formie decyzji zakład ubezpieczeń umieszczony w ewidencji PPK, który w ciągu ostatnich

12 miesięcy od dnia wszczęcia postępowania, o którym mowa w ust. 3, osiągnął najwyższą stopę zwrotu z zarządzanych aktywów ubezpieczeniowych funduszy kapitałowych będących funduszami zdefiniowanej daty.

3. Postępowanie w przedmiocie przejęcia zarządzania ubezpieczeniowym funduszem kapitałowym będącym funduszem zdefiniowanej daty wszczyna się z urzędu. Stronami postępowania są zakład ubezpieczeń przekazujący zarządzanie ubezpieczeniowym funduszem kapitałowym będącym funduszem zdefiniowanej daty oraz zakład ubezpieczeń przejmujący zarządzanie ubezpieczeniowym funduszem kapitałowym będącym funduszem zdefiniowanej daty (zakład przejmujący).

4. Organ nadzoru doręcza decyzję, o której mowa w ust. 2, w terminie 30 dni roboczych od dnia wszczęcia postępowania.

5. Organ nadzoru wskazuje zakład przejmujący, jeżeli są spełnione następujące warunki:

- 1) zakład przejmujący po przejęciu zarządzania będzie posiadać dopuszczone środki własne w wysokości nie niższej niż kapitałowy wymóg wypłacalności oraz dopuszczone podstawowe środki własne w wysokości nie niższej niż minimalny wymóg kapitałowy;
- 2) interesy ubezpieczających, ubezpieczonych i uprawnionych z umów ubezpieczenia są należycie zabezpieczone.

6. Decyzja organu nadzoru, o której mowa w ust. 2, jest natychmiast wykonalna. Na decyzję organu nadzoru zakład ubezpieczeń może wnieść skargę do sądu administracyjnego w terminie 7 dni od dnia doręczenia decyzji. Wniesienie skargi nie wstrzymuje wykonania tej decyzji. Przepisu art. 127 § 3 ustawy z dnia 14 czerwca 1960 r. – Kodeks postępowania administracyjnego nie stosuje się.

7. Informacja o wydaniu decyzji, o której mowa w ust. 2, ujawniana jest w ewidencji PPK.

8. Zakład przejmujący niezwłocznie po doręczeniu decyzji, o której mowa w ust. 2, przejmuje zarządzanie ubezpieczeniowym funduszem kapitałowym będącym funduszem zdefiniowanej daty.

9. W dniu przejęcia zarządzania:

- 1) przeniesienie aktywów ubezpieczeniowego funduszu kapitałowego będącego funduszem zdefiniowanej daty do zakładu przejmującego uważa się za dokonane;
- 2) zakład przejmujący wstępuje we wszystkie prawa i obowiązki zakładu ubezpieczeń, od którego przejął zarządzanie ubezpieczeniowym funduszem kapitałowym będącym funduszem zdefiniowanej daty, związane z tym ubezpieczeniowym funduszem kapitałowym.

10. W przypadku ogłoszenia upadłości lub likwidacji zakładu ubezpieczeń przepisy ust. 2–9 stosuje się odpowiednio w odniesieniu do środków ubezpieczeniowego funduszu kapitałowego będącego funduszem zdefiniowanej daty.

11. W przypadku ogłoszenia upadłości zakładu ubezpieczeń, z którym została zawarta umowa o zarządzanie PPK, przepisów ustawy z dnia 28 lutego 2003 r. – Prawo upadłościowe (Dz. U. z 2017 r. poz. 2344 i 2491 oraz z 2018 r. poz. 398, 685, 1544 i 1629) nie stosuje się do środków ubezpieczeniowego funduszu kapitałowego będącego funduszem zdefiniowanej daty.

**Art. 65.** PFR może, w drodze umowy zawartej w postaci papierowej, powierzyć jednemu lub kilku przedsiębiorcom wykonywanie niektórych lub wszystkich czynności związanych z prowadzeniem ewidencji PPK.

**Art. 66.** 1. PFR jest administratorem w rozumieniu rozporządzenia Parlamentu Europejskiego i Rady (UE) 2016/679 z dnia 27 kwietnia 2016 r. w sprawie ochrony osób fizycznych w związku z przetwarzaniem danych osobowych i w sprawie swobodnego przepływu takich danych oraz uchylenia dyrektywy 95/46/WE (ogólne rozporządzenie o ochronie danych) (Dz. Urz. UE L 119 z 04.05.2016, str. 1, z późn. zm.<sup>6)</sup>) w zakresie danych, do których dostęp uzyskano na podstawie art. 8, art. 33 i art. 72–74.

2. Dane uczestników PPK uzyskane przez PFR lub podmiot, o którym mowa w art. 65, w wyniku realizacji zadań wynikających z ustawy, podlegają obowiązkowi zachowania w tajemnicy. Do tajemnicy tej w zakresie nieuregulowanym w ustawie stosuje się odpowiednio przepisy o tajemnicy zawodowej, o której mowa odpowiednio w ustawie o funduszach inwestycyjnych, ustawie o organizacji i funkcjonowaniu funduszy emerytalnych oraz ustawie o działalności ubezpieczeniowej i reasekuracyjnej. Dane te przechowywane są do upływu terminu przedawnienia roszczeń związanych z umową o prowadzenie PPK.

3. Zobowiązane do zachowania tajemnicy, o której mowa w ust. 2, są osoby sprawujące funkcje kierownicze, pracownicy i osoby pozostające z PFR lub podmiotem, o którym mowa w art. 65, w stosunku zlecenia lub w innym stosunku prawnym o podobnym charakterze, mający dostęp do danych podmiotów obowiązanych do uiszczania opłat, o których mowa w art. 67 ust. 1.

**Art. 67.** 1. Towarzystwo funduszy inwestycyjnych, PTE, pracownicze towarzystwo emerytalne lub zakład ubezpieczeń umieszczone w ewidencji PPK wnosi na rzecz PFR

---

<sup>6)</sup> Zmiana wymienionego rozporządzenia została ogłoszona w Dz. Urz. UE L 127 z 23.05.2018, str. 2.

miesięczną opłatę za prowadzenie ewidencji PPK oraz realizację obowiązków, o których mowa w art. 8 ust. 4 i 5. Opłata ta nie może być wyższa niż iloczyn liczby rachunków PPK prowadzonych przez wybraną instytucję finansową i kwoty 20 groszy.

2. Opłatę, o której mowa w ust. 1, towarzystwo funduszy inwestycyjnych, PTE, pracownicze towarzystwo emerytalne lub zakład ubezpieczeń pokrywa z własnych środków.

3. Minister właściwy do spraw instytucji finansowych określi, w drodze rozporządzenia, terminy uiszczania oraz wysokość i sposób obliczania opłaty, o której mowa w ust. 1, kierując się potrzebą zapewnienia pokrycia kosztów funkcjonowania ewidencji PPK oraz realizacji obowiązków, o których mowa w art. 8 ust. 4 i 5.

**Art. 68.** Ewidencja PPK obejmuje ewidencję:

- 1) towarzystw funduszy inwestycyjnych, PTE, pracowniczych towarzystw emerytalnych i zakładów ubezpieczeń spełniających wymogi, o których mowa w art. 59 ust. 1;
- 2) podmiotów zatrudniających, które zawarły umowy o zarządzanie PPK;
- 3) umów o zarządzanie PPK zawartych przez podmioty zatrudniające;
- 4) uczestników PPK.

**Art. 69.** 1. Wybrana instytucja finansowa, w terminie 14 dni od dnia zawarcia umowy o zarządzanie PPK, zgłasza, w postaci elektronicznej, wniosek o wpis umowy o zarządzanie PPK do ewidencji PPK.

2. Wniosek, o którym mowa w ust. 1, zawiera: datę zawarcia umowy o zarządzanie PPK, nazwę, NIP lub inny numer identyfikacyjny oraz adres siedziby oraz adres do korespondencji podmiotu zatrudniającego i instytucji finansowej, z którą podmiot zatrudniający zawarł umowę o zarządzanie PPK.

3. W przypadku gdy podmiotowi zatrudniającemu nie nadano NIP, stosowną informację umieszcza się we wniosku, o którym mowa w ust. 1.

4. W przypadku podmiotów zatrudniających będących osobami fizycznymi, którym nie nadano NIP, wniosek, o którym mowa w ust. 1, zawiera serię i numer dokumentu tożsamości lub paszportu.

**Art. 70.** Wybrana instytucja finansowa na koniec każdego dnia roboczego udostępnia w postaci elektronicznej PFR dane, o których mowa w art. 69 ust. 2-4 i art. 74 ust. 2.

**Art. 71.** 1. Ewidencja towarzystw funduszy inwestycyjnych, PTE, pracowniczych towarzystw emerytalnych lub zakładów ubezpieczeń spełniających wymogi, o których mowa w art. 59 ust. 1, obejmuje:

- 1) firmę towarzystwa funduszy inwestycyjnych, PTE, pracowniczego towarzystwa emerytalnego lub zakładu ubezpieczeń oraz ich numer w ewidencji PPK;
- 2) siedzibę, adres, numer telefonu, adres poczty elektronicznej towarzystwa funduszy inwestycyjnych, PTE, pracowniczego towarzystwa emerytalnego lub zakładu ubezpieczeń;
- 3) oświadczenia, o których mowa w art. 60 ust. 1, oraz dokumenty, o których mowa w art. 60 ust. 2 zdanie pierwsze;
- 4) istotne postanowienia umów o zarządzanie PPK oraz kluczowe informacje dla inwestorów i dokument zawierający kluczowe informacje;
- 5) statut towarzystwa funduszy inwestycyjnych, PTE, pracowniczego towarzystwa emerytalnego lub zakładu ubezpieczeń, statut (regulamin) instytucji finansowej, prospekt informacyjny lub inne materiały informacyjne dotyczące działalności towarzystwa funduszy inwestycyjnych, PTE, pracowniczego towarzystwa emerytalnego lub zakładu ubezpieczeń lub instytucji finansowej w zakresie PPK;
- 6) nazwy funduszy zdefiniowanej daty zarządzanych przez towarzystwo funduszy inwestycyjnych, PTE, pracownicze towarzystwo emerytalne lub zakład ubezpieczeń;
- 7) informację o wydaniu decyzji, o której mowa w art. 63 ust. 4, 5 lub 7 oraz art. 64 ust. 2, oraz o wygaśnięciu wpisu do ewidencji zgodnie z art. 63 ust. 8.

2. Towarzystwa funduszy inwestycyjnych, PTE, pracownicze towarzystwa emerytalne oraz zakłady ubezpieczeń niezwłocznie przekazują PFR informacje o wszystkich zmianach w dokumentach oraz danych, o których mowa w ust. 1, z zastrzeżeniem art. 62.

**Art. 72.** Ewidencja podmiotów zatrudniających, które zawarły umowy o zarządzanie PPK, obejmuje:

- 1) numer podmiotu zatrudniającego w ewidencji PPK;
- 2) nazwę podmiotu zatrudniającego;
- 3) NIP lub inny numer identyfikacyjny podmiotu zatrudniającego i instytucji finansowej;
- 4) serię i numer dokumentu tożsamości lub paszportu osoby fizycznej będącej podmiotem zatrudniającym, jeżeli nie nadano jej NIP;
- 5) adres siedziby podmiotu zatrudniającego;
- 6) adres do korespondencji podmiotu zatrudniającego.

**Art. 73.** Ewidencja umów o zarządzanie PPK zawartych przez podmioty zatrudniające obejmuje:

- 1) numer podmiotu zatrudniającego w ewidencji PPK;
- 2) datę zawarcia umowy o zarządzanie PPK;
- 3) nazwę podmiotu zatrudniającego i instytucji finansowej;
- 4) NIP lub inny numer identyfikacyjny podmiotu zatrudniającego;
- 5) serię i numer dokumentu tożsamości lub paszportu osoby fizycznej będącej podmiotem zatrudniającym, jeżeli nie nadano jej NIP;
- 6) adres siedziby podmiotu zatrudniającego i instytucji finansowej;
- 7) adres do korespondencji podmiotu zatrudniającego i instytucji finansowej.

**Art. 74.** 1. Ewidencję uczestników PPK tworzy się na podstawie danych wynikających z zapisów na rachunkach PPK uczestników PPK.

2. Ewidencja uczestników PPK obejmuje:

- 1) dane identyfikujące uczestnika PPK;
- 2) indywidualny identyfikator uczestnika PPK w ewidencji PPK;
- 3) oznaczenie wybranej instytucji finansowej lub wybranych instytucji finansowych, w przypadku gdy uczestnik PPK jest stroną więcej niż jednej umowy o prowadzenie PPK;
- 4) numery podmiotów zatrudniających, o których mowa w art. 72 pkt 1;
- 5) datę zawarcia w imieniu i na rzecz uczestnika PPK umowy o prowadzenie PPK przez podmiot zatrudniający;
- 6) liczbę jednostek uczestnictwa funduszy inwestycyjnych lub jednostek uczestnictwa ubezpieczeniowych funduszy kapitałowych albo liczbę jednostek rozrachunkowych w danym funduszu emerytalnym, zewidencjonowanych na rachunkach PPK prowadzonych przez poszczególne instytucje finansowe dla danego uczestnika PPK, w podziale na jednostki uczestnictwa funduszy inwestycyjnych lub jednostki uczestnictwa ubezpieczeniowych funduszy kapitałowych nabyte z wpłat finansowanych przez osobę zatrudnioną i podmiot zatrudniający oraz z wpłaty powitalnej i dopłat rocznych albo w podziale na jednostki rozrachunkowe, na które zostały przeliczone wpłaty finansowane przez osobę zatrudnioną, podmiot zatrudniający oraz wpłata powitalna i dopłaty roczne;
- 7) wartość środków zgromadzonych na rachunkach PPK uczestnika PPK prowadzonych przez poszczególne instytucje finansowe, w podziale na poszczególne instytucje prowadzące te rachunki;

- 8) datę nabycia, liczbę i cenę nabycia jednostki uczestnictwa funduszu inwestycyjnego lub jednostki uczestnictwa ubezpieczeniowych funduszy kapitałowych, w podziale na jednostki uczestnictwa funduszu inwestycyjnego lub jednostki uczestnictwa ubezpieczeniowych funduszy kapitałowych nabyte z wpłat finansowanych przez osobę zatrudnioną, podmiot zatrudniający oraz wpłaty powitalnej i dopłat rocznych albo dzień przeliczenia, liczbę i wartość jednostek rozrachunkowych, na które zostały przeliczone wpłaty finansowane przez osobę zatrudnioną, podmiot zatrudniający oraz wpłata powitalna i dopłaty roczne;
- 9) informacje na temat wysokości:
  - a) wypłat, o których mowa w art. 98,
  - b) wypłat, o których mowa w art. 99,
  - c) wypłat, o których mowa w art. 100,
  - d) wypłat, o których mowa w art. 101,
  - e) wypłat transferowych, o których mowa w art. 102,
  - f) zwrotów, o których mowa w art. 80 ust. 2, art. 85 ust. 4, art. 86 ust. 2 i art. 105– w podziale na jednostki uczestnictwa funduszu inwestycyjnego lub jednostki uczestnictwa ubezpieczeniowych funduszy kapitałowych nabyte z wpłat finansowanych przez uczestnika PPK, wpłat finansowanych przez podmiot zatrudniający i wpłaty powitalnej oraz dopłat rocznych albo na jednostki rozrachunkowe, na które zostały przeliczone wpłaty finansowane przez osobę zatrudnioną, podmiot zatrudniający oraz wpłata powitalna i dopłaty roczne;
- 10) datę złożenia podmiotowi zatrudniającemu deklaracji, o której mowa w art. 23 ust. 2;
- 11) datę poinformowania podmiotu zarządzającego wybraną instytucją finansową o ponownym dokonywaniu wpłat za uczestnika PPK, o którym mowa w art. 23 ust. 7;
- 12) datę złożenia podmiotowi zatrudniającemu wniosku, o którym mowa w art. 23 ust. 10.

**Art. 75.** Wybrana instytucja finansowa współpracuje z PFR w celu wyjaśnienia ewentualnych różnic występujących pomiędzy danymi zgromadzonymi przez wybraną instytucję finansową a danymi zgromadzonymi w ewidencji PPK.

**Art. 76. 1.** PFR udostępnia z ewidencji PPK:

- 1) Państwowej Inspekcji Pracy dane, o których mowa w art. 73, w celu, o którym mowa w art. 10 ust. 1 pkt 15d ustawy z dnia 13 kwietnia 2007 r. o Państwowej Inspekcji Pracy (Dz. U. z 2018 r. poz. 623, 1338 oraz ...);

- 2) operatorowi portalu oświadczenia i dokumenty, o których mowa w art. 60 ust. 1 i 2, informacje, dane oraz dokumenty, o których mowa w art. 71, w celach, o których mowa w art. 77 ust. 3, oraz dane, o których mowa w art. 74 ust. 2, w celu, o którym mowa w art. 77 ust. 3 pkt 4;
- 3) instytucjom finansowym dane, o których mowa w art. 74 ust. 2 pkt 1, w celu, o którym mowa w art. 75;
- 4) ministrowi właściwemu do spraw finansów publicznych, Narodowemu Bankowi Polskiemu oraz organowi nadzoru dane, o których mowa w art. 71–74, w celach analityczno-sprawozdawczych;
- 5) ministrowi właściwemu do spraw pracy dane o liczbie uczestników PPK, którzy nabyli prawo do dopłaty rocznej za rok poprzedni, w trybie określonym w art. 34 ust. 2.

2. Dane uzyskane zgodnie z ust. 1 podlegają obowiązkowi zachowania w tajemnicy. Do tajemnicy tej w zakresie nieuregulowanym w ustawie stosuje się odpowiednio przepisy o tajemnicy zawodowej, o której mowa odpowiednio w ustawie o funduszach inwestycyjnych, ustawie o organizacji i funkcjonowaniu funduszy emerytalnych oraz ustawie o działalności ubezpieczeniowej.

3. Zobowiązane do zachowania tajemnicy, o której mowa w ust. 2, są osoby sprawujące funkcje kierownicze, pracownicy i osoby pozostające z podmiotem, o którym mowa w ust. 1, w stosunku zlecenia lub w innym stosunku prawnym o podobnym charakterze.

## Rozdział 11

### **Portal PPK**

**Art. 77.** 1. Tworzy się portal PPK w celu gromadzenia i udzielania informacji o funkcjonowaniu PPK.

2. Portal PPK jest prowadzony przez spółkę zależną w rozumieniu przepisów ustawy z dnia 15 września 2000 r. – Kodeks spółek handlowych (Dz. U. z 2017 r. poz. 1577 oraz z 2018 r. poz. 398, 650 i 1544) od PFR, zwaną dalej „operatorem portalu”.

3. Do zadań operatora portalu należy w szczególności:

- 1) prezentowanie w portalu PPK towarzystw funduszy inwestycyjnych, PTE, pracowniczych towarzystw emerytalnych lub zakładów ubezpieczeń umieszczonych w ewidencji PPK oraz funduszy zdefiniowanej daty przez nie zarządzanych;
- 2) informowanie osób zatrudnionych, uczestników PPK oraz osób uprawnionych, a także innych osób, którym zgodnie z ustawą mogą zostać wypłacone środki zgromadzone na

rachunkach PPK, na ich wniosek, o funkcjonowaniu PPK, w tym o warunkach uczestnictwa oraz uprawnieniach wynikających z uczestnictwa w PPK;

- 3) informowanie podmiotów zatrudniających, na ich wniosek, o obowiązkach i uprawnieniach wynikających z funkcjonowania PPK;
- 4) informowanie uczestników PPK, po weryfikacji ich tożsamości, o wartości środków zgromadzonych na rachunkach PPK uczestnika PPK;
- 5) prezentowanie ofert instytucji finansowych, w tym warunków umów o zarządzanie PPK i umów o prowadzenie PPK, statutów (regulaminów), kluczowych informacji dla inwestorów, dokumentów zawierających kluczowe informacje, lub innych materiałów informacyjnych dotyczących działalności towarzystw funduszy inwestycyjnych, PTE, pracowniczych towarzystw emerytalnych lub zakładów ubezpieczeń w zakresie PPK;
- 6) upowszechnianie wiedzy o funkcjonowaniu PPK, w tym organizowanie szkoleń i konferencji na temat PPK.

4. Tryb i sposób prezentacji ofert oraz innych dokumentów instytucji finansowych, o których mowa w ust. 3 pkt 5, oraz sposób i tryb udzielania informacji osobom i podmiotom, o których mowa w ust. 3 pkt 2 i 3, określa regulamin portalu PPK, z uwzględnieniem art. 78.

5. Regulamin, o którym mowa w ust. 4, jest nadawany przez PFR i publikowany w portalu PPK.

**Art. 78.** 1. Prezentacja w portalu PPK ofert instytucji finansowych, o których mowa w art. 77 ust. 3 pkt 5, jest dokonywana z zapewnieniem równego dla każdej instytucji finansowej czasu wyświetlania ofert oraz logotypu poszczególnych instytucji finansowych na głównej stronie portalu PPK, zarówno w zakresie długości czasu wyświetlania, jak i liczby wyświetleń w ciągu danego dnia.

2. Kolejność wyświetlania w portalu PPK ofert instytucji finansowych, o których mowa w art. 77 ust. 3 pkt 5, następuje losowo, a zmiana kolejności wyświetlania tych ofert następuje każdego dnia.

**Art. 79.** 1. Towarzystwo funduszy inwestycyjnych, PTE, pracownicze towarzystwo emerytalne lub zakład ubezpieczeń wnosi na rzecz operatora portalu opłatę za utworzenie i prowadzenie portalu PPK, zwaną dalej „opłatą wstępną”, oraz opłatę za udział w portalu PPK, zwaną dalej „opłatą roczną”. Operator portalu, uwzględniając wszystkie koszty funkcjonowania portalu PPK, w tym koszt kapitału, który został zainwestowany przez PFR

w portal PPK, nie może osiągać zysku z tytułu wniesionej na jego rzecz opłaty wstępnej i opłaty rocznej.

2. Opłata wstępna wnoszona jest w terminie 7 dni od dnia poinformowania towarzystwa funduszy inwestycyjnych, PTE, pracowniczego towarzystwa emerytalnego lub zakładu ubezpieczeń o umieszczeniu w ewidencji PPK. Opłata ta nie może być wyższa niż 750 000 zł w odniesieniu do jednego towarzystwa funduszy inwestycyjnych, PTE, pracowniczego towarzystwa emerytalnego lub zakładu ubezpieczeń.

3. Opłata roczna wnoszona jest w terminie do 31 marca roku następującego po roku, za który opłata jest należna. Opłatę tę ustala się jako iloczyn wartości aktywów zgromadzonych w PPK zarządzanych przez instytucję finansową zarządzaną przez towarzystwo funduszy inwestycyjnych, PTE, pracownicze towarzystwo emerytalne lub zakład ubezpieczeń umieszczone w ewidencji PPK, których wartość ustalana jest na ostatni dzień wyceny w roku kalendarzowym, za który opłata jest należna, oraz stawki nieprzekraczającej 0,075%.

4. Minister właściwy do spraw instytucji finansowych określi, w drodze rozporządzenia:

- 1) wysokość opłaty wstępnej, kierując się potrzebą zapewnienia pokrycia kosztów utworzenia portalu PPK;
- 2) wysokość stawki opłaty rocznej, kierując się potrzebą zapewnienia pokrycia kosztów funkcjonowania portalu PPK.

## Rozdział 12

### **Podział środków w przypadku rozwodu lub unieważnienia małżeństwa**

**Art. 80.** 1. Jeżeli małżeństwo uczestnika PPK uległo rozwiązaniu przez rozwód lub zostało unieważnione, środki zgromadzone na rachunku PPK uczestnika PPK, przypadające byłemu małżonkowi uczestnika PPK w wyniku podziału majątku wspólnego małżonków, są przekazywane w formie wypłaty transferowej na rachunek PPK byłego małżonka uczestnika PPK, z zastrzeżeniem ust. 2.

2. W przypadku gdy były małżonek uczestnika PPK nie jest stroną umowy o prowadzenie PPK, środki zgromadzone na rachunku PPK uczestnika PPK, przypadające mu w wyniku podziału majątku wspólnego małżonków, podlegają zwrotowi w formie pieniężnej albo są przekazywane w formie wypłaty transferowej na wskazany przez byłego małżonka uczestnika PPK rachunek terminowej lokaty oszczędnościowej lub na wskazany przez niego rachunek lokaty terminowej prowadzony w spółdzielczej kasie oszczędnościowo-kredytowej, pod warunkiem ich wypłaty po osiągnięciu przez byłego małżonka uczestnika PPK 60 roku życia.

Do wypłaty środków z tej lokaty stosuje się odpowiednio art. 99 ust. 1. W przypadku zwrotu tych środków przed osiągnięciem przez byłego małżonka uczestnika PPK 60 roku życia, stosuje się odpowiednio przepisy art. 83.

3. Zwrot następuje w terminie 3 miesięcy od dnia przedstawienia dowodu, że środki zgromadzone na rachunku PPK uczestnika PPK przypadły byłemu małżonkowi uczestnika PPK.

**Art. 81.** Wypłata transferowa jest dokonywana przez wybraną instytucję finansową, w której zostały zgromadzone środki w PPK przez uczestnika PPK, w terminie 3 miesięcy od dnia złożenia wniosku i przedstawienia dowodu, że środki zgromadzone na rachunku PPK uczestnika PPK przypadły byłemu małżonkowi uczestnika PPK.

**Art. 82.** Jeżeli byłym małżonkiem uczestnika PPK jest stroną więcej niż jednej umowy o prowadzenie PPK, wypłaty transferowej dokonuje się na rachunek PPK wskazany przez tego byłego małżonka uczestnika PPK we wniosku.

**Art. 83.** 1. Przed dokonaniem zwrotu, o którym mowa w art. 80 ust. 2:

- 1) w przypadku gdy dla byłego małżonka uczestnika PPK prowadzone jest konto ubezpieczonego, o którym mowa w art. 40 ust. 1 ustawy z dnia 13 października 1998 r. o systemie ubezpieczeń społecznych, wybrana instytucja finansowa przekazuje, ze środków uczestnika PPK, na rachunek bankowy wskazany przez ZUS, kwotę równą 30% środków pieniężnych pochodzących odpowiednio z odkupienia przez fundusz inwestycyjny lub zakład ubezpieczeń jednostek uczestnictwa lub jednostek uczestnictwa ubezpieczeniowego funduszu kapitałowego lub umorzenia przez fundusz emerytalny jednostek rozrachunkowych, które zostały nabyte, w przypadku funduszy inwestycyjnych, lub przeliczone, w przypadku funduszy emerytalnych, na rzecz uczestnika z wpłat finansowanych przez podmiot zatrudniający, w części przypadającej w wyniku podziału majątku wspólnego małżonków na byłego małżonka uczestnika PPK;
- 2) w przypadku gdy dla byłego małżonka uczestnika PPK nie jest prowadzone konto, o którym mowa w pkt 1, wybrana instytucja finansowa przekazuje, ze środków uczestnika PPK, na rachunek bankowy wskazany przez ministra właściwego do spraw pracy, kwotę równą 30% środków pieniężnych pochodzących odpowiednio z odkupienia przez fundusz inwestycyjny lub zakład ubezpieczeń jednostek uczestnictwa lub jednostek uczestnictwa ubezpieczeniowego funduszu kapitałowego lub umorzenia przez fundusz emerytalny jednostek rozrachunkowych, które zostały nabyte, w przypadku funduszy

- inwestycyjnych, lub przeliczone, w przypadku funduszy emerytalnych, na rzecz uczestnika z wpłat finansowanych przez podmiot zatrudniający, w części przypadającej w wyniku podziału majątku wspólnego małżonków na byłego małżonka uczestnika PPK;
- 3) wybrana instytucja finansowa przekazuje, ze środków uczestnika PPK, na rachunek bankowy wskazany przez ministra właściwego do spraw pracy, kwotę odpowiadającą środkom pieniężnym pochodzącym odpowiednio z odkupienia przez fundusz inwestycyjny lub zakład ubezpieczeń jednostek uczestnictwa lub jednostek uczestnictwa ubezpieczeniowego funduszu kapitałowego lub umorzenia przez fundusz emerytalny jednostek rozrachunkowych, które zostały nabyte, w przypadku funduszy inwestycyjnych, lub przeliczone, w przypadku funduszy emerytalnych, na rzecz uczestnika z wpłaty powitalnej i dopłat rocznych, w części przypadającej w wyniku podziału majątku wspólnego na byłego małżonka uczestnika PPK;
  - 4) wybrana instytucja finansowa przekazuje, ze środków uczestnika PPK, na rachunek bankowy lub rachunek w spółdzielczej kasie oszczędnościowo-kredytowej wskazany przez byłego małżonka uczestnika PPK, kwotę odpowiadającą 70% środków pieniężnych pochodzących odpowiednio z odkupienia przez fundusz inwestycyjny lub zakład ubezpieczeń jednostek uczestnictwa lub jednostek uczestnictwa ubezpieczeniowego funduszu kapitałowego lub umorzenia przez fundusz emerytalny jednostek rozrachunkowych, które zostały nabyte, w przypadku funduszy inwestycyjnych, lub przeliczone, w przypadku funduszy emerytalnych, na rzecz uczestnika z wpłat finansowanych przez podmiot zatrudniający, w części przypadającej w wyniku podziału majątku wspólnego małżonków na byłego małżonka uczestnika PPK, po uprzednim pomniejszeniu o należną kwotę podatku dochodowego od osób fizycznych, która zgodnie z odrębnymi przepisami przekazywana jest na rachunek właściwego urzędu skarbowego;
  - 5) wybrana instytucja finansowa przekazuje, ze środków uczestnika PPK, na rachunek bankowy lub rachunek w spółdzielczej kasie oszczędnościowo-kredytowej wskazany przez byłego małżonka uczestnika PPK, kwotę odpowiadającą środkom pieniężnym pochodzącym odpowiednio z odkupienia przez fundusz inwestycyjny lub zakład ubezpieczeń jednostek uczestnictwa lub jednostek uczestnictwa ubezpieczeniowego funduszu kapitałowego lub umorzenia przez fundusz emerytalny jednostek rozrachunkowych, które zostały nabyte, w przypadku funduszy inwestycyjnych, lub przeliczone, w przypadku funduszy emerytalnych, na rzecz uczestnika z wpłat finansowanych przez uczestnika PPK jako osobę zatrudnioną, w części przypadającej

w wyniku podziału majątku wspólnego małżonków na byłego małżonka uczestnika PPK, po uprzednim pomniejszeniu o należną kwotę podatku dochodowego od osób fizycznych, która zgodnie z odrębnymi przepisami przekazywana jest na rachunek właściwego urzędu skarbowego.

2. Przepisu ust. 1 nie stosuje się, w przypadku gdy były małżonek uczestnika PPK uprawniony do otrzymania zwrotu nabył prawo do emerytury.

3. Kwota, o której mowa w ust. 1:

- 1) pkt 1 – stanowi przychód Funduszu Ubezpieczeń Społecznych; kwotę tę instytucja finansowa przekazuje przy użyciu dokumentów płatniczych, o których mowa w art. 47 ust. 4a ustawy z dnia 13 października 1998 r. o systemie ubezpieczeń społecznych;
- 2) pkt 2 i 3 – stanowi przychód Funduszu Pracy.

4. Informacja o kwocie, o której mowa w ust. 1 pkt 1, ewidencjonowana jest na koncie ubezpieczonego, o którym mowa w art. 40 ust. 1 ustawy z dnia 13 października 1998 r. o systemie ubezpieczeń społecznych, jako składka na ubezpieczenie emerytalne należna za miesiąc, w którym kwota ta została przekazana do ZUS.

5. Instytucja finansowa przekazuje do ewidencji PPK, o której mowa w rozdziale 10, informacje o dokonanych zwrotach ze wskazaniem kwoty zwrotu w podziale na zwrot z wpłat osoby zatrudnionej, podmiotu zatrudniającego oraz wpłaty powitalnej i dopłat rocznych.

**Art. 84.** 1. Przepisy niniejszego rozdziału stosuje się odpowiednio w przypadku ustania wspólności majątkowej w czasie trwania małżeństwa uczestnika PPK albo umownego wyłączenia lub ograniczenia wspólności ustawowej między uczestnikiem PPK a jego małżonkiem.

2. Osoba będąca małżonkiem uczestnika PPK nie może w czasie trwania małżeństwa otrzymać zwrotu ani wypłaty transferowej środków zgromadzonych w PPK tego uczestnika PPK w przypadkach innych niż określone w ust. 1.

## Rozdział 13

### **Podział środków w przypadku śmierci uczestnika PPK**

**Art. 85.** 1. Jeżeli w chwili śmierci uczestnik PPK pozostawał w związku małżeńskim, wybrana instytucja finansowa dokonuje wypłaty transferowej połowy środków zgromadzonych na rachunku PPK zmarłego uczestnika PPK na rachunek PPK, IKE lub PPE małżonka zmarłego uczestnika PPK, w zakresie, w jakim środki te stanowiły przedmiot małżeńskiej wspólności majątkowej.

2. Wypłata transferowa jest dokonywana w terminie 3 miesięcy od dnia przedstawienia przez małżonka zmarłego uczestnika PPK odpisu aktu zgonu oraz oświadczenia, w postaci papierowej, o stosunkach majątkowych, które istniały między nim a zmarłym uczestnikiem PPK, oraz udokumentowania sposobu uregulowania tych stosunków, jeżeli między małżonkami nie istniała wspólność ustawowa.

3. Jeżeli małżonek zmarłego uczestnika PPK jest stroną więcej niż jednej umowy o prowadzenie PPK lub uczestnikiem PPE więcej niż jednego PPE, art. 82 stosuje się odpowiednio.

4. Na wniosek małżonka zmarłego uczestnika PPK, zwrot środków zgromadzonych na rachunku PPK, przypadających temu małżonkowi, następuje w formie pieniężnej. Zwrot następuje w terminie 3 miesięcy od dnia przedstawienia dowodu, że środki zgromadzone na rachunku PPK zmarłego uczestnika PPK przypadły temu małżonkowi.

5. Instytucja finansowa nie ponosi odpowiedzialności za skutki niedopełnienia lub nienależytego dopełnienia obowiązku, o którym mowa w ust. 2 i 4.

6. Instytucja finansowa przekazuje do ewidencji PPK, o której mowa w rozdziale 10, informacje o dokonanych zwrotach ze wskazaniem kwoty zwrotu w podziale na zwrot z wpłat osoby zatrudnionej, podmiotu zatrudniającego oraz wpłaty powitalnej i dopłat rocznych.

**Art. 86.** 1. Środki zgromadzone na rachunku PPK zmarłego uczestnika PPK, które nie zostaną przekazane zgodnie z art. 85, przekazywane są osobom uprawnionym.

2. Środki, o których mowa w ust. 1, w zależności od wniosku osoby uprawnionej, podlegają wypłacie transferowej do PPK, IKE lub PPE tej osoby, lub są zwracane w formie pieniężnej. Zwrot może dotyczyć całości lub części środków zgromadzonych na rachunku PPK zmarłego uczestnika PPK.

3. Wypłata transferowa lub zwrot, o których mowa w ust. 2, dokonywane są przez wybraną instytucję finansową w terminie 3 miesięcy od dnia przedłożenia wniosku o dokonanie wypłaty transferowej lub zwrotu wraz z:

- 1) odpisem aktu zgonu uczestnika PPK i dokumentu stwierdzającego tożsamość osoby uprawnionej albo
- 2) odpisem prawomocnego postanowienia sądu o stwierdzeniu nabycia spadku albo zarejestrowanego aktu poświadczenia dziedziczenia, oraz zgodnego oświadczenia wszystkich spadkobierców o sposobie podziału środków zgromadzonych przez zmarłego

uczestnika PPK lub prawomocnego postanowienia sądu o dziale spadku, oraz dokumentów stwierdzających tożsamość spadkobierców

– chyba że osoba uprawniona zażąda dokonania wypłaty transferowej lub zwrotu w terminie późniejszym.

4. Instytucja finansowa przekazuje do ewidencji PPK, o której mowa w rozdziale 10, informacje o dokonanych zwrotach ze wskazaniem kwoty zwrotu w podziale na zwrot z wpłat osoby zatrudnionej, podmiotu zatrudniającego oraz wpłaty powitalnej i dopłat rocznych.

## Rozdział 14

### **Łączenie i likwidacja funduszy inwestycyjnych lub funduszy emerytalnych, w których lokowane są środki gromadzone w PPK, oraz przejęcie zarządzania takimi funduszami**

**Art. 87.** 1. Przepisów niniejszego rozdziału nie stosuje się do ubezpieczeniowych funduszy kapitałowych.

2. Jeżeli fundusz inwestycyjny będący funduszem zdefiniowanej daty, o którym mowa w art. 38, w dniu wystąpienia zdarzenia powodującego rozwiązanie funduszu zgodnie z art. 246 ust. 1 pkt 3, 3a, 5, 6, 8 i 10 ustawy o funduszach inwestycyjnych nie osiągnął swojej zdefiniowanej daty, fundusz nie ulega rozwiązaniu.

3. W przypadku, o którym mowa w ust. 2, towarzystwo funduszy inwestycyjnych jest obowiązane wystąpić z wnioskiem o udzielenie zgody organu nadzoru na połączenie funduszu z innym funduszem zdefiniowanej daty lub subfunduszem zdefiniowanej daty wydzielonym w funduszu inwestycyjnym z wydzielonymi subfunduszami, zarządzanym przez to samo towarzystwo funduszy inwestycyjnych, który:

- 1) osiągnie swoją zdefiniowaną datę w okresie 5 lat następujących po roku, w którym swoją zdefiniowaną datę osiągnie fundusz, w którym wystąpiło zdarzenie, o którym mowa w ust. 2, albo
- 2) osiągnie swoją zdefiniowaną datę w okresie 5 lat poprzedzających rok, w którym swoją zdefiniowaną datę osiągnie fundusz, w którym wystąpiło zdarzenie, o którym mowa w ust. 2.

4. Fundusz, o którym mowa w ust. 2, jest funduszem przejmowanym.

5. W przypadku gdy nie jest możliwe połączenie, o którym mowa w ust. 3, ze względu na to, że towarzystwo funduszy inwestycyjnych nie zarządza funduszem zdefiniowanej daty lub subfunduszem zdefiniowanej daty wydzielonym w specjalistycznym funduszu inwestycyjnym

otwartym zarządzanym przez to towarzystwo funduszy inwestycyjnych spełniającym warunek, o którym mowa w ust. 3, następuje otwarcie likwidacji funduszu, o którym mowa w ust. 2.

6. Jeżeli połączenie funduszu, o którym mowa w ust. 2, nie będzie możliwe z powodu odmowy udzielenia zgody przez organ nadzoru na połączenie, o której mowa w ust. 3, otwarcie likwidacji funduszu następuje z dniem, w którym decyzja organu nadzoru o odmowie zgody na połączenie funduszy stała się ostateczna.

7. Do połączenia funduszy, o których mowa w ust. 3, stosuje się przepisy art. 90 ust. 5–8.

8. W przypadku, o którym mowa w ust. 3, w razie wystąpienia zdarzenia powodującego rozwiązanie funduszu zgodnie z art. 246 ust. 1 pkt 3 lub 3a ustawy o funduszach inwestycyjnych, dotychczasowy depozytariusz funduszu wykonuje czynności w zakresie wynikającym z art. 72 ustawy o funduszach inwestycyjnych do dnia zawarcia przez fundusz umowy o wykonywanie funkcji depozytariusza z nowym depozytariuszem, a w przypadku wydania decyzji o odmowie zgody na połączenie funduszy nie dłużej niż do dnia, w którym decyzja stała się ostateczna. Za wykonywanie tych czynności depozytariuszowi przysługuje wynagrodzenie w wysokości ustalonej zgodnie z zasadami obowiązującymi przed dniem wystąpienia zdarzenia, o którym mowa w ust. 2.

9. Jeżeli fundusz emerytalny będący funduszem zdefiniowanej daty, o którym mowa w art. 38, w dniu wystąpienia zdarzenia powodującego rozwiązanie funduszu zgodnie z art. 72a ust. 1 ustawy o organizacji i funkcjonowaniu funduszy emerytalnych nie osiągnął swojej zdefiniowanej daty, fundusz nie ulega rozwiązaniu.

10. W przypadku, o którym mowa w ust. 9, PTE jest obowiązane wystąpić z wnioskiem o udzielenie zgody organu nadzoru na połączenie dobrowolnego funduszu emerytalnego, o którym mowa w ust. 9, z innym dobrowolnym funduszem emerytalnym będącym funduszem zdefiniowanej daty zarządzanym przez to PTE, który:

- 1) osiągnie swoją zdefiniowaną datę w okresie 5 lat następujących po roku, w którym swoją zdefiniowaną datę osiągnie fundusz, w którym wystąpiło zdarzenie, o którym mowa w ust. 9, albo
- 2) osiągnie swoją zdefiniowaną datę w okresie 5 lat poprzedzających rok, w którym swoją zdefiniowaną datę osiągnie fundusz, w którym wystąpiło zdarzenie, o którym mowa w ust. 9.

11. W przypadku, o którym mowa w ust. 9, pracownicze towarzystwo emerytalne jest obowiązane wystąpić z wnioskiem o udzielenie zgody organu nadzoru na połączenie

pracowniczego funduszu emerytalnego, o którym mowa w ust. 9, z innym pracowniczym funduszem emerytalnym zdefiniowanej daty zarządzanym przez to pracownicze towarzystwo emerytalne, który:

- 1) osiągnię swoją zdefiniowaną datę w okresie 5 lat następujących po roku, w którym swoją zdefiniowaną datę osiągnie fundusz, w którym wystąpiło zdarzenie, o którym mowa w ust. 9, albo
- 2) osiągnię swoją zdefiniowaną datę w okresie 5 lat poprzedzających rok, w którym swoją zdefiniowaną datę osiągnie fundusz, w którym wystąpiło zdarzenie, o którym mowa w ust. 9.

12. Fundusz, o którym mowa w ust. 9, jest funduszem przejmowanym.

13. W przypadku gdy nie jest możliwe połączenie, o którym mowa w ust. 10 albo 11, ze względu na to, że PTE albo pracownicze towarzystwo emerytalne nie zarządza funduszem zdefiniowanej daty spełniającym warunek, o którym mowa w ust. 10 albo 11, następuje otwarcie likwidacji funduszu, o którym mowa w ust. 9.

14. Jeżeli połączenie funduszu nie będzie możliwe ze względu na odmowę udzielenia zgody przez organ nadzoru na połączenie, o której mowa w ust. 10 albo 11, otwarcie likwidacji funduszu następuje z dniem, w którym decyzja organu nadzoru o odmowie zgody na połączenie funduszy stała się ostateczna.

15. Do połączenia funduszy, o których mowa w ust. 9, stosuje się przepisy rozdziału 5a ustawy o organizacji i funkcjonowaniu funduszy emerytalnych o połączeniu funduszy będących funduszami zdefiniowanej daty.

16. W przypadku, o którym mowa w ust. 9, dotychczasowy depozytariusz funduszu, o którym mowa w ust. 9, wykonuje czynności w zakresie wynikającym z art. 159 ustawy o organizacji i funkcjonowaniu funduszy emerytalnych do dnia zawarcia przez fundusz umowy o przechowywanie aktywów funduszu z nowym depozytariuszem, a w przypadku wydania decyzji o odmowie zgody na połączenie funduszy nie dłużej niż do dnia, w którym decyzja stała się ostateczna. Za wykonywanie tych czynności depozytariuszowi przysługuje wynagrodzenie w wysokości ustalonej zgodnie z zasadami obowiązującymi przed dniem wystąpienia zdarzenia, o którym mowa w ust. 9.

17. W przypadku otwarcia likwidacji funduszu inwestycyjnego lub funduszu emerytalnego będącego funduszem zdefiniowanej daty, o którym mowa w art. 38, lub subfunduszu zdefiniowanej daty, o którym mowa w art. 39, wybrana instytucja finansowa powiadamia podmiot zatrudniający o otwarciu likwidacji. Powiadomienie powinno zawierać

informację o firmie i siedzibie likwidatora funduszu inwestycyjnego lub subfunduszu lub informację o firmie i siedzibie likwidatora funduszu emerytalnego.

18. W terminie miesiąca od dnia otwarcia likwidacji funduszu inwestycyjnego lub funduszu emerytalnego, lub subfunduszu, o którym mowa w ust. 17, podmiot zatrudniający, o którym mowa w ust. 17, jest obowiązany zawrzeć w imieniu i na rzecz uczestnika PPK, będącego uczestnikiem albo członkiem tego funduszu, umowę o prowadzenie PPK z innym funduszem zdefiniowanej daty, o którym mowa w art. 38 lub art. 39, zarządzanym odpowiednio przez towarzystwo funduszy inwestycyjnych, PTE, pracownicze towarzystwo emerytalne wpisane do ewidencji PPK, które zarządzało likwidowanym funduszem, który jest odpowiedni dla wieku uczestnika, oraz umowę o zarządzanie PPK z tym funduszem.

19. Od dnia zawarcia umowy o prowadzenie PPK, o której mowa w ust. 18, wpłaty podstawowe oraz wpłaty dodatkowe, o których mowa w rozdziale 4, są dokonywane do funduszu zdefiniowanej daty, o którym mowa w ust. 18.

20. Likwidator funduszu albo subfunduszu, o którym mowa w ust. 17, ustala w porozumieniu z podmiotami zatrudniającymi oraz z PFR:

- 1) listę uczestników PPK, którzy w dniu otwarcia oraz w dniu zamknięcia likwidacji funduszu albo subfunduszu, o którym mowa w ust. 17, nie byli zatrudnieni w danym podmiocie zatrudniającym;
- 2) listę funduszy zdefiniowanej daty, o których mowa w ust. 18, z którymi podmiot zatrudniający zawarł w imieniu i na rzecz uczestników albo członków likwidowanego funduszu zdefiniowanej daty umowę o prowadzenie PPK oraz umowę o zarządzanie PPK, do których likwidator przekaże środki z umorzenia jednostek uczestnictwa lub jednostek rozrachunkowych przyznane uczestnikowi PPK po przeprowadzeniu likwidacji funduszu albo subfunduszu, w sposób określony w ust. 21.

21. Środki pieniężne przyznane uczestnikowi PPK po przeprowadzeniu likwidacji funduszu inwestycyjnego zdefiniowanej daty albo funduszu emerytalnego zdefiniowanej daty albo subfunduszu zdefiniowanej daty, o którym mowa w ust. 17, przekazywane są przez likwidatora w celu nabycia jednostek uczestnictwa funduszu inwestycyjnego, w tym ubezpieczeniowego funduszu kapitałowego, będącego funduszem zdefiniowanej daty, o którym mowa odpowiednio w art. 38 lub art. 39, albo w celu ich przeliczenia na jednostki rozrachunkowe funduszu emerytalnego, będącego funduszem zdefiniowanej daty, o którym mowa w art. 38, z którym podmiot zatrudniający zawarł w imieniu i na rzecz uczestnika PPK umowę o prowadzenie PPK oraz umowę o zarządzanie PPK, o których mowa w ust. 18.

22. Jeżeli uczestnik PPK w dniu zamknięcia likwidacji funduszu albo subfunduszu, o którym mowa w ust. 17, nie jest zatrudniony w dotychczasowym podmiocie zatrudniającym, likwidator przekazuje środki na rachunek PPK tego uczestnika PPK otwarty w innej instytucji finansowej zarządzanej przez to samo albo inne towarzystwo funduszy inwestycyjnych, PTE, pracownicze towarzystwo emerytalne albo zakład ubezpieczeń.

23. Jeżeli dla uczestnika PPK w dniu zamknięcia likwidacji funduszu albo subfunduszu, o którym mowa w ust. 18, nie jest prowadzony rachunek PPK, w instytucji finansowej innej niż likwidowany fundusz lub subfundusz, przepisu ust. 21 nie stosuje się; w takim przypadku likwidator przekazuje środki pieniężne przyznane uczestnikowi po przeprowadzeniu likwidacji funduszu lub subfunduszu bezpośrednio uczestnikowi PPK.

24. PFR udziela likwidatorowi funduszu lub subfunduszu wszystkich niezbędnych informacji do wypełnienia obowiązków wynikających z ust. 22 i 23.

**Art. 88.** 1. Fundusze zdefiniowanej daty będące funduszami inwestycyjnymi mogą łączyć się jedynie z innymi funduszami zdefiniowanej daty będącymi funduszami inwestycyjnymi.

2. Subfundusze zdefiniowanej daty wydzielone w funduszach inwestycyjnych mogą łączyć się wyłącznie z:

- 1) funduszem zdefiniowanej daty będącym funduszem inwestycyjnym, którego organem jest to samo towarzystwo funduszy inwestycyjnych, albo
- 2) subfunduszem zdefiniowanej daty wydzielonym w funduszu inwestycyjnym z wydzielonymi subfunduszami, którego organem jest to samo towarzystwo funduszy inwestycyjnych.

**Art. 89.** Przekształcenie funduszu zdefiniowanej daty będącego funduszem inwestycyjnym może polegać wyłącznie na:

- 1) przekształceniu funduszy zdefiniowanej daty w jeden specjalistyczny fundusz inwestycyjny otwarty z wydzielonymi subfunduszami, będącymi subfunduszami zdefiniowanej daty;
- 2) przekształceniu funduszu zdefiniowanej daty w nowy subfundusz zdefiniowanej daty istniejącego specjalistycznego funduszu inwestycyjnego otwartego z wydzielonymi subfunduszami.

**Art. 90.** 1. Specjalistyczny fundusz inwestycyjny otwarty, będący funduszem zdefiniowanej daty, o którym mowa w art. 38, lub subfundusz zdefiniowanej daty, o którym mowa w art. 39, który osiągnął swoją zdefiniowaną datę, oraz którego wartość aktywów netto

spadła poniżej 2 000 000 zł, w terminie 7 dni od dnia wystąpienia tego zdarzenia, ogłasza w sposób wskazany w statutach łączących się funduszy o zamiarze połączenia:

- 1) z innym specjalistycznym funduszem inwestycyjnym otwartym, będącym funduszem zdefiniowanej daty, który osiągnął swoją zdefiniowaną datę, zarządzanym przez to samo towarzystwo funduszy inwestycyjnych;
- 2) z innym subfunduszem zdefiniowanej daty, wydzielonym w specjalistycznym funduszu inwestycyjnym otwartym zarządzanym przez to samo towarzystwo funduszy inwestycyjnych, który osiągnął swoją zdefiniowaną datę.

2. Fundusz, o którym mowa w ust. 1, jest funduszem przejmowanym. Subfundusz, o którym mowa w ust. 1, jest subfunduszem przejmowanym.

3. W przypadku gdy nie jest możliwe połączenie, o którym mowa w ust. 1, fundusz, o którym mowa w ust. 1, nie ulega rozwiązaniu, albo nie następuje otwarcie likwidacji subfunduszu, o którym mowa w ust. 1, jeżeli na wniosek towarzystwa funduszy inwestycyjnych złożony w terminie 7 dni od dnia wystąpienia zdarzenia, o którym mowa w ust. 1, organ nadzoru udzieli zgody na połączenie tego funduszu lub subfunduszu:

- 1) z innym funduszem zdefiniowanej daty, który osiągnie swoją zdefiniowaną datę w ciągu 5 lat od dnia wystąpienia zdarzenia, o którym mowa w ust. 1, zarządzanym przez to samo towarzystwo funduszy inwestycyjnych;
- 2) z innym subfunduszem zdefiniowanej daty, wydzielonym w specjalistycznym funduszu inwestycyjnym otwartym zarządzanym przez to samo towarzystwo funduszy inwestycyjnych, który osiągnie swoją zdefiniowaną datę w ciągu 5 lat od dnia wystąpienia zdarzenia, o którym mowa w ust. 1.

4. Do połączenia, o którym mowa w ust. 1, stosuje się przepisy ustawy o funduszach inwestycyjnych o połączeniu wewnętrznym, z wyjątkiem art. 208a i art. 208b. Przepis art. 208d tej ustawy stosuje się odpowiednio. W pierwszym dniu po upływie terminu, o którym mowa w ust. 6 pkt 3:

- 1) fundusz przejmujący przydziela uczestnikowi funduszu przejmowanego jednostki uczestnictwa funduszu przejmującego; przepis art. 208c ust. 1 pkt 1 ustawy o funduszach inwestycyjnych stosuje się odpowiednio;
- 2) fundusz przejmujący przydziela uczestnikowi subfunduszu przejmowanego jednostki uczestnictwa funduszu przejmującego; przepis art. 208c ust. 1 pkt 1 ustawy o funduszach inwestycyjnych stosuje się odpowiednio;

- 3) fundusz przejmujący występuje do sądu z wnioskiem o wykreślenie z rejestru funduszy inwestycyjnych funduszu przejmowanego; przepisu art. 208c ust. 1 pkt 2 ustawy o funduszach inwestycyjnych nie stosuje się.

5. Do połączenia, o którym mowa w ust. 3, stosuje się przepisy ustawy o funduszach inwestycyjnych o połączeniu wewnętrznym, z wyjątkiem art. 208b. Przepis art. 208d tej ustawy stosuje się odpowiednio. W pierwszym dniu po upływie terminu, o którym mowa w ust. 6 pkt 3:

- 1) fundusz przejmujący przydziela uczestnikowi funduszu przejmowanego jednostki uczestnictwa funduszu przejmującego; przepis art. 208c ust. 1 pkt 1 ustawy o funduszach inwestycyjnych stosuje się odpowiednio;
- 2) fundusz przejmujący przydziela uczestnikowi subfunduszu przejmowanego jednostki uczestnictwa funduszu przejmującego; przepis art. 208c ust. 1 pkt 1 ustawy o funduszach inwestycyjnych stosuje się odpowiednio;
- 3) fundusz przejmujący występuje do sądu z wnioskiem o wykreślenie z rejestru funduszy inwestycyjnych funduszu przejmowanego; przepis art. 208c ust. 1 pkt 2 ustawy o funduszach inwestycyjnych stosuje się odpowiednio.

6. Ogłoszenie o zamiarze połączenia funduszy, o których mowa w ust. 1 albo 3:

- 1) wskazuje fundusz lub subfundusz przejmujący i fundusz lub subfundusz przejmowany;
- 2) wskazuje dzień, od którego wpłaty do funduszu przejmowanego lub subfunduszu przejmowanego, zlecenia zbycia lub odkupienia jednostek uczestnictwa funduszu przejmowanego lub jednostek uczestnictwa związanych z subfunduszem przejmowanym oraz wnioski o wypłatę, wypłatę transferową lub zwrot środków zgromadzonych w funduszu przejmowanym lub subfunduszu przejmowanym będą uważane odpowiednio za wpłaty do funduszu przejmującego lub subfunduszu przejmującego, zlecenia zbycia lub odkupienia jednostek uczestnictwa funduszu przejmującego lub jednostek uczestnictwa związanych z subfunduszem przejmującym oraz wnioski o wypłatę, wypłatę transferową lub zwrot środków zgromadzonych w funduszu przejmującym lub subfunduszu przejmującym;
- 3) wskazuje termin, po upływie którego fundusz przejmowany lub subfundusz przejmowany nie będzie zbywał i odkupował jednostek uczestnictwa;
- 4) zawiera treść statutu funduszu przejmującego.

7. Wpłaty do funduszu przejmowanego lub subfunduszu przejmowanego, zlecenia zbycia lub odkupienia jednostek uczestnictwa funduszu przejmowanego lub jednostek uczestnictwa

związanych z subfunduszem przejmowanym oraz wnioski o wypłatę, wypłatę transferową lub zwrot środków zgromadzonych w funduszu przejmowanym lub subfunduszu przejmowanym, które wpłynęły po dniu wskazanym w ogłoszeniu, o którym mowa w ust. 6 pkt 2, uważa się odpowiednio za wpłaty do funduszu przejmującego lub subfunduszu przejmującego, zlecenia zbycia lub odkupienia jednostek uczestnictwa funduszu przejmującego lub jednostek uczestnictwa związanych z subfunduszem przejmującym oraz wnioski o wypłatę, wypłatę transferową lub zwrot środków zgromadzonych w funduszu przejmującym lub subfunduszu przejmującym oraz realizuje się je w pierwszym dniu wyceny funduszu przejmującego po dniu przydziału, o którym mowa w ust. 4 albo 5, chyba że z ustawy wynikają inne terminy realizacji takich wniosków; w takim przypadku terminy te biegną na nowo, począwszy od dnia przydziału, o którym mowa w ust. 4 albo 5.

8. Fundusz przejmujący lub subfundusz przejmujący, w terminie 6 miesięcy od dnia, o którym mowa w art. 208e ustawy o funduszach inwestycyjnych, dostosowuje stan swoich aktywów także do wymagań określonych w ustawie oraz w aktach wykonawczych wydanych na podstawie ustawy.

9. Jeżeli połączenie funduszu lub subfunduszu, o którym mowa w ust. 1, nie będzie możliwe z powodu:

- 1) nieosiągnięcia swojej zdefiniowanej daty przez żaden inny specjalistyczny fundusz inwestycyjny otwarty, będący funduszem zdefiniowanej daty, zarządzany przez to samo towarzystwo funduszy inwestycyjnych, które zarządza funduszem, o którym mowa w ust. 1, lub przez subfundusz zdefiniowanej daty, wydzielony w specjalistycznym funduszu inwestycyjnym otwartym, zarządzanym przez to samo towarzystwo funduszy inwestycyjnych, które zarządza funduszem, o którym mowa w ust. 1,
- 2) nieosiągnięcia swojej zdefiniowanej daty w ciągu 5 lat od dnia wystąpienia zdarzenia, o którym mowa w ust. 1, przez żaden inny specjalistyczny fundusz inwestycyjny otwarty, będący funduszem zdefiniowanej daty, zarządzany przez to samo towarzystwo funduszy inwestycyjnych, które zarządza funduszem, o którym mowa w ust. 1, lub przez subfundusz zdefiniowanej daty, wydzielony w specjalistycznym funduszu inwestycyjnym otwartym, zarządzanym przez to samo towarzystwo funduszy inwestycyjnych, które zarządza funduszem, o którym mowa w ust. 1

– otwarcie likwidacji funduszu lub subfunduszu następuje z dniem wystąpienia zdarzenia, o którym mowa w ust. 1.

10. Jeżeli połączenie funduszu lub subfunduszu, o którym mowa w ust. 1, nie będzie możliwe z powodu odmowy udzielenia zgody przez organ nadzoru na połączenie, o której mowa w ust. 3, otwarcie likwidacji funduszu lub subfunduszu następuje z dniem, w którym decyzja organ nadzoru o odmowie zgody na połączenie, o której mowa w ust. 3, stała się ostateczna.

11. Jeżeli przesłanka rozwiązania funduszu, o której mowa w art. 246 ust. 1 pkt 3, 3a, 5, 6, 8 i 10 ustawy o funduszach inwestycyjnych, wystąpi po dniu, w którym fundusz osiągnął swoją zdefiniowaną datę, przepisy ust. 1–10 stosuje się odpowiednio. Jeżeli połączenie funduszu nie będzie możliwe z przyczyn, o których mowa w ust. 9, otwarcie likwidacji funduszu następuje z dniem wystąpienia przesłanki, o której mowa w art. 246 ust. 1 pkt 3, 3a, 5, 6, 8 i 10 ustawy o funduszach inwestycyjnych.

**Art. 91.** 1. Dobrowolny fundusz emerytalny, będący funduszem zdefiniowanej daty, o którym mowa w art. 38, który osiągnął swoją zdefiniowaną datę, oraz którego wartość aktywów netto spadła poniżej 2 000 000 zł, w terminie 7 dni od dnia wystąpienia tego zdarzenia, ogłasza w sposób wskazany w statutach łączących się funduszy o zamiarze połączenia z innym dobrowolnym funduszem emerytalnym, będącym funduszem zdefiniowanej daty, który osiągnął swoją zdefiniowaną datę, zarządzanym przez to samo PTE.

2. Pracowniczy fundusz emerytalny, będący funduszem zdefiniowanej daty, o którym mowa w art. 38, który osiągnął swoją zdefiniowaną datę, oraz którego wartość aktywów netto spadła poniżej 2 000 000 zł, w terminie 7 dni od dnia wystąpienia tego zdarzenia, ogłasza w sposób wskazany w statutach łączących się funduszy o zamiarze połączenia z innym pracowniczym funduszem emerytalnym, będącym funduszem zdefiniowanej daty, który osiągnął swoją zdefiniowaną datę, zarządzanym przez to samo pracownicze towarzystwo emerytalne.

3. Fundusz, o którym mowa w ust. 1 lub 2, jest funduszem przejmowanym.

4. W przypadku gdy nie jest możliwe połączenie, o którym mowa w ust. 1, organ nadzoru, na wniosek PTE zarządzającego funduszem, o którym mowa w ust. 1, złożony w terminie 7 dni od dnia wystąpienia zdarzenia, o którym mowa w ust. 1, może udzielić zgody na połączenie tego funduszu z innym dobrowolnym funduszem emerytalnym będącym funduszem zdefiniowanej daty, zarządzanym przez to samo PTE, które zarządza funduszem, o którym mowa w ust. 1, który osiągnie swoją zdefiniowaną datę w ciągu 5 lat od dnia wystąpienia zdarzenia, o którym mowa w ust. 1.

5. W przypadku gdy nie jest możliwe połączenie, o którym mowa w ust. 2, organ nadzoru, na wniosek pracowniczego towarzystwa emerytalnego zarządzającego funduszem, o którym mowa w ust. 2, złożony w terminie 7 dni od dnia wystąpienia zdarzenia, o którym mowa w ust. 2, może udzielić zgody na połączenie tego funduszu z innym pracowniczym funduszem emerytalnym będącym funduszem zdefiniowanej daty, zarządzanym przez to samo pracownicze towarzystwo emerytalne, które zarządza funduszem, o którym mowa w ust. 2, który osiągnie swoją zdefiniowaną datę w ciągu 5 lat od dnia wystąpienia zdarzenia, o którym mowa w ust. 2.

6. Do połączenia, o którym mowa w ust. 1 i 2, stosuje się przepisy rozdziału 5a ustawy o organizacji i funkcjonowaniu funduszy emerytalnych o połączeniu funduszy będących funduszami zdefiniowanej daty, z wyjątkiem art. 78a, z tym że do wniosku, o którym mowa w art. 78c ust. 1 pkt 2 tej ustawy, nie dołącza się zgody organu nadzoru, o której mowa w art. 78b ust. 1 tej ustawy.

7. Do połączenia, o którym mowa w ust. 4 i 5, stosuje się przepisy rozdziału 5a ustawy o organizacji i funkcjonowaniu funduszy emerytalnych o połączeniu funduszy będących funduszami zdefiniowanej daty.

8. Jeżeli połączenie funduszu, o którym mowa w ust. 1, 2, 4 albo 5, nie będzie możliwe z powodu:

- 1) nieosiągnięcia swojej zdefiniowanej daty przez żaden inny dobrowolny fundusz emerytalny będący funduszem zdefiniowanej daty, zarządzany przez to samo PTE, które zarządza funduszem, o którym mowa w ust. 1 – w przypadku, o którym mowa w ust. 1,
- 2) nieosiągnięcia swojej zdefiniowanej daty przez żaden inny pracowniczy fundusz emerytalny będący funduszem zdefiniowanej daty, zarządzany przez to samo pracownicze towarzystwo emerytalne, które zarządza funduszem, o którym mowa w ust. 2 – w przypadku, o którym mowa w ust. 2,
- 3) nieosiągnięcia swojej zdefiniowanej daty w ciągu 5 lat od dnia wystąpienia zdarzenia, o którym mowa w ust. 1, przez żaden inny dobrowolny fundusz emerytalny będący funduszem zdefiniowanej daty, zarządzany przez to samo PTE, które zarządza funduszem, o którym mowa w ust. 4 – w przypadku, o którym mowa w ust. 4,
- 4) nieosiągnięcia swojej zdefiniowanej daty w ciągu 5 lat od dnia wystąpienia zdarzenia, o którym mowa w ust. 2, przez żaden inny pracowniczy fundusz emerytalny będący funduszem zdefiniowanej daty, zarządzany przez to samo pracownicze towarzystwo

emerytalne, które zarządza funduszem, o którym mowa w ust. 5 – w przypadku, o którym mowa w ust. 5

– otwarcie likwidacji funduszu następuje z dniem wystąpienia zdarzenia, o którym mowa odpowiednio w ust. 1 albo 2.

9. Jeżeli połączenie funduszu nie będzie możliwe ze względu na odmowę udzielenia zgody przez organ nadzoru na połączenie, o której mowa w ust. 4 lub 5, otwarcie likwidacji funduszu następuje z dniem, w którym decyzja organu nadzoru o odmowie zgody na połączenie funduszy stała się ostateczna.

**Art. 92.** Umowa o przejęcie zarządzania funduszem inwestycyjnym będącym funduszem zdefiniowanej daty i prowadzenia jego spraw oraz reprezentowania funduszu w stosunkach z osobami trzecimi może być zawarta przez towarzystwo funduszy inwestycyjnych wyłącznie z innym towarzystwem funduszy inwestycyjnych, wpisanym do ewidencji PPK.

**Art. 93.** W zakresie nieuregulowanym w niniejszym rozdziale, do przejęcia zarządzania funduszem inwestycyjnym lub funduszem emerytalnym, w którym lokowane są środki gromadzone w PPK, likwidacji oraz przekształcenia takiego funduszu, stosuje się odpowiednio przepisy ustawy o funduszach inwestycyjnych lub ustawy o organizacji i funkcjonowaniu funduszy emerytalnych.

## Rozdział 15

### **Rozporządzanie środkami zgromadzonymi w PPK, wypłata, wypłata transferowa i zwrot środków dokonywany na wniosek uczestnika PPK**

**Art. 94.** Uczestnik PPK może rozporządzać środkami zgromadzonymi na jego rachunku PPK jedynie na zasadach określonych w przepisach niniejszego rozdziału, z zastrzeżeniem art. 21.

**Art. 95.** Środki zgromadzone na rachunku PPK nie podlegają egzekucji sądowej i administracyjnej. Ograniczenia te nie mają zastosowania do egzekucji mającej na celu zaspokojenie roszczeń alimentacyjnych, w tym należności budżetu państwa powstałych z tytułu świadczeń wypłaconych w przypadku bezskuteczności egzekucji alimentów.

**Art. 96.** W przypadku gdy uczestnik PPK zrezygnował z oszczędzania w PPK albo ustało zatrudnienie uczestnika PPK w podmiocie zatrudniającym, który w jego imieniu i na jego rzecz zawarł umowę o prowadzenie PPK, środki pozostają na rachunku PPK uczestnika PPK do czasu wypłaty, wypłaty transferowej lub zwrotu.

**Art. 97.** 1. Wypłata środków zgromadzonych na rachunku PPK uczestnika PPK następuje wyłącznie na złożony wybranej instytucji finansowej wniosek:

- 1) uczestnika PPK po osiągnięciu przez niego 60 roku życia;
- 2) uczestnika PPK, zgodnie z art. 98, art. 100 lub art. 101.

2. O złożeniu wniosku, o którym mowa w ust. 1, wybrana instytucja finansowa informuje, nie później niż w terminie 3 dni roboczych od jego złożenia, podmiot zatrudniający.

3. W przypadku rozpoczęcia wypłat środków zgromadzonych na rachunku PPK uczestnika PPK po osiągnięciu przez niego 60 roku życia, wpłaty na PPK nie są dokonywane i dopłaty roczne nie są przekazywane.

**Art. 98.** 1. Na podstawie umowy zawartej z wybraną instytucją finansową, uczestnik PPK może jednorazowo dokonać wypłaty do 100% wartości środków zgromadzonych na jego rachunku PPK, z obowiązkiem ich zwrotu w wartości nominalnej, w celu pokrycia wkładu własnego.

2. Wniosek o zawarcie umowy, o której mowa w ust. 1, uczestnik PPK składa bezpośrednio wybranej instytucji finansowej.

3. Wpłaty, o której mowa w ust. 1, dokonuje się:

- 1) w przypadku przeznaczenia środków zgromadzonych na rachunku PPK na pokrycie wkładu własnego w związku z budową lub przebudową budynku mieszkalnego – na rachunek bankowy uczestnika PPK lub rachunek w spółdzielczej kasie oszczędnościowo-kredytowej uczestnika PPK wskazany we wniosku;
- 2) w pozostałych przypadkach – na rachunek bankowy zbywcy praw lub na jego rachunek w spółdzielczej kasie oszczędnościowo-kredytowej.

4. Umowa, o której mowa w ust. 1, określa:

- 1) oznaczenie inwestycji, która ma być sfinansowana z kredytu;
- 2) zasady i terminy wypłaty;
- 3) zasady i terminy zwrotu wypłaconych środków, przy czym termin zwrotu:
  - a) nie może rozpocząć się później niż 5 lat od dnia wypłaty środków,
  - b) nie może trwać dłużej niż 15 lat od dnia wypłaty środków.

5. Uczestnik PPK, który zawarł umowę, o której mowa w ust. 1, nie może zawrzeć kolejnej takiej umowy:

- 1) z tą samą instytucją finansową;

- 2) z inną instytucją finansową, chyba że umowa ma być zawarta w celu pokrycia wkładu własnego w związku z zaciągnięciem przez uczestnika PPK kredytu udzielonego na sfinansowanie tej samej inwestycji.

6. W przypadku, o którym mowa w ust. 5 pkt 2, uczestnik PPK we wniosku o zawarcie umowy składa, pod rygorem odpowiedzialności karnej za składanie fałszywych zeznań, oświadczenie, że umowa ta zostaje zawarta w celu pokrycia wkładu własnego w związku z zaciągnięciem przez uczestnika PPK kredytu udzielonego na sfinansowanie tej samej inwestycji, w związku z którą zawarł wcześniej umowę z inną instytucją finansową. Składający oświadczenie jest obowiązany do zawarcia w nim klauzuli następującej treści: „Jestem świadomy odpowiedzialności karnej za złożenie fałszywego oświadczenia.”. Klauzula ta zastępuje pouczenie o odpowiedzialności karnej za składanie fałszywych zeznań.

7. Przepisów ust. 1–6 nie stosuje się, jeżeli uczestnik PPK w dniu złożenia wniosku, o którym mowa w ust. 2, ma ukończone 45 lat.

**Art. 99.** 1. W przypadku, o którym mowa w art. 97 ust. 1 pkt 1:

- 1) 25% środków zgromadzonych na rachunku PPK uczestnika PPK wypłacanych jest jednorazowo, chyba że uczestnik PPK złoży wniosek o wypłatę tej części środków w ratach na zasadach określonych w pkt 2;
- 2) 75% środków zgromadzonych na rachunku PPK uczestnika PPK wypłacanych jest w co najmniej 120 ratach miesięcznych, chyba że uczestnik PPK, po otrzymaniu informacji o treści art. 30a ust. 1 pkt 11b ustawy z dnia 26 lipca 1991 r. o podatku dochodowym od osób fizycznych (Dz. U. z 2018 r. poz. 1509, 1540, 1552, 1629 i ...) i o wynikającej z niej konieczności uiszczenia zryczałtowanego podatku dochodowego, złoży wniosek o wypłatę w mniejszej liczbie rat.

2. Jeżeli wysokość pierwszej raty, wyliczona przez podzielenie łącznej wartości wszystkich jednostek uczestnictwa, jednostek uczestnictwa ubezpieczeniowego funduszu kapitałowego lub jednostek rozrachunkowych zapisanych na rachunku PPK uczestnika PPK w dniu złożenia wniosku przez 120, a jeżeli uczestnik PPK złożył wniosek o wypłatę w mniejszej liczbie rat – przez liczbę odpowiadającą liczbie rat wskazanych we wniosku, jest mniejsza niż 50 zł, środki zapisane na rachunku PPK uczestnika PPK wypłaca się jednorazowo.

3. Wysokość kolejnych rat odpowiada kwocie wynikającej z odkupienia jednostek uczestnictwa lub umorzenia jednostek rozrachunkowych lub jednostek uczestnictwa ubezpieczeniowego funduszu kapitałowego w liczbie będącej ilorazem liczby jednostek uczestnictwa, jednostek rozrachunkowych lub jednostek uczestnictwa ubezpieczeniowego

funduszu kapitałowego zapisanych na rachunku PPK uczestnika PPK na koniec miesiąca poprzedzającego miesiąc wypłaty i liczby miesięcy pozostałych do miesiąca, w którym ma nastąpić płatność ostatniej raty zgodnie z wnioskiem uczestnika.

4. Uczestnik PPK może zmienić zadeklarowaną liczbę rat.

5. Jeżeli na podstawie zadeklarowanej liczby rat wypłata środków ma trwać co najmniej 10 lat, uczestnik PPK nie może zmienić zadeklarowanej liczby rat w ten sposób, że po zmianie zadeklarowanej liczby rat wypłata ratalna środków będzie trwała krócej niż 10 lat.

6. Jeżeli wysokość pierwszej raty po zmianie, dokonanej w trybie ust. 4, wyliczona przez podzielenie łącznej wartości wszystkich jednostek uczestnictwa, jednostek uczestnictwa ubezpieczeniowego funduszu kapitałowego lub jednostek rozrachunkowych zapisanych na rachunku PPK uczestnika PPK w dniu złożenia wniosku przez liczbę odpowiadającą nowej liczbie rat, wynikających z wniosku uczestnika PPK, jest mniejsza niż 50 zł, zmiana zadeklarowanej liczby rat jest niedopuszczalna.

7. Jeżeli uczestnik PPK zawarł z zakładem ubezpieczeń umowę, na podstawie której po osiągnięciu przez niego 60 roku życia nabyte prawo do świadczenia okresowego lub dożywotniego, może dokonać wypłaty transferowej zgromadzonych w PPK środków do tego zakładu ubezpieczeń.

**Art. 100.** 1. Uczestnik PPK, po osiągnięciu przez niego 60 roku życia, może wnioskować o wypłatę środków zgromadzonych na jego rachunku PPK w formie świadczenia małżeńskiego.

2. Uczestnik PPK może złożyć wybranej instytucji finansowej wniosek o wypłatę świadczenia małżeńskiego, jeżeli jego małżonek, na rzecz którego umowę o prowadzenie PPK zawarto z tą samą wybraną instytucją finansową, również osiągnął 60 rok życia i małżonkowie wspólnie oświadczą, że chcą skorzystać z wypłaty w formie świadczenia małżeńskiego.

3. W razie złożenia wniosku, o którym mowa w ust. 1, wybrana instytucja finansowa otwiera wspólny rachunek PPK dla małżonków, zwany dalej „rachunkiem małżeńskim”.

4. Świadczenie małżeńskie jest wypłacane w co najmniej 120 ratach miesięcznych.

5. Wysokość raty świadczenia małżeńskiego odpowiada łącznej kwocie wynikającej z odkupienia jednostek uczestnictwa lub umorzenia jednostek rozrachunkowych lub jednostek uczestnictwa ubezpieczeniowego funduszu kapitałowego w liczbie będącej ilorzem liczby jednostek uczestnictwa, jednostek rozrachunkowych lub jednostek uczestnictwa ubezpieczeniowego funduszu kapitałowego zapisanych na rachunku małżeńskim na koniec

miesiąca poprzedzającego miesiąc wypłaty i liczby miesięcy pozostałych do miesiąca, w którym ma zostać wypłacona ostatnia rata, zgodnie z wnioskiem małżonków.

6. Świadczenie małżeńskie wypłaca się małżonkom wspólnie, do wyczerpania środków zgromadzonych na rachunku małżeńskim.

7. W przypadku śmierci jednego z małżonków, świadczenie małżeńskie wypłaca się drugiemu małżonkowi w dotychczasowej wysokości, do wyczerpania środków zapisanych na rachunku małżeńskim. Do środków zapisanych na rachunku małżeńskim po śmierci drugiego z małżonków stosuje się przepisy rozdziału 13.

**Art. 101.** 1. Uczestnik PPK może wnioskować o wypłatę do 25% środków zgromadzonych na rachunku PPK uczestnika PPK w przypadku poważnego zachorowania tego uczestnika PPK, jego małżonka lub dziecka tego uczestnika PPK.

2. Wniosek o wypłatę, o której mowa w ust. 1, uczestnik PPK składa wybranej instytucji finansowej. Do wniosku o wypłatę załącza się orzeczenie, o którym mowa w art. 2 ust. 1 pkt 21 lit. a–c, lub zaświadczenie lekarza medycyny potwierdzające diagnozę wystąpienia poważnego zachorowania, o którym mowa w art. 2 ust. 1 pkt 21 lit. d lub e.

3. W przypadku, o którym mowa w ust. 1, wypłata może być, w zależności od wniosku uczestnika PPK, dokonywana jednorazowo albo w ratach. Wypłata jednorazowa, a w przypadku wypłaty w ratach pierwsza rata, dokonywane są w terminie nie dłuższym niż 14 dni od dnia złożenia przez uczestnika PPK wniosku o dokonanie wypłaty, o którym mowa w ust. 2.

**Art. 102.** 1. Wypłata transferowa jest dokonywana:

- 1) na inny rachunek PPK;
- 2) na rachunek terminowej lokaty oszczędnościowej uczestnika PPK, po osiągnięciu przez niego 60 roku życia;
- 3) na rachunek lokaty terminowej uczestnika PPK prowadzony w spółdzielczej kasie oszczędnościowo-kredytowej, po osiągnięciu przez niego 60 roku życia;
- 4) na IKE małżonka zmarłego uczestnika PPK lub na IKE osoby uprawnionej;
- 5) na rachunek w PPE prowadzony dla małżonka zmarłego uczestnika PPK lub dla osoby uprawnionej;
- 6) do zakładu ubezpieczeń prowadzącego działalność określoną w dziale I załącznika do ustawy o działalności ubezpieczeniowej i reasekuracyjnej;

7) na rachunek terminowej lokaty oszczędnościowej lub na rachunek lokaty terminowej małżonka lub byłego małżonka uczestnika PPK, zgodnie z art. 80 ust. 2.

2. Wypłata transferowa jest dokonywana na podstawie dyspozycji podmiotu zatrudniającego w przypadku, o którym mowa w art. 12 ust. 4 i art. 19 ust. 4, uczestnika PPK, małżonka lub byłego małżonka uczestnika PPK, małżonka zmarłego uczestnika PPK albo osoby uprawnionej, po okazaniu potwierdzenia odpowiednio uczestnictwa w innym PPK, IKE lub PPE, zawarcia umowy o prowadzenie rachunku terminowej lokaty oszczędnościowej lub umowy o prowadzenie rachunku lokaty terminowej albo zawarcia umowy, o której mowa w art. 99 ust. 7.

3. Wypłaty transferowej, o której mowa w ust. 1 pkt 2 i 3, można dokonać, gdy w umowie o prowadzenie rachunku terminowej lokaty oszczędnościowej lub umowie o prowadzenie lokaty terminowej, na który ma nastąpić wypłata transferowa, przewidziano możliwość dysponowania środkami przekazanymi z PPK jedynie w sposób określony w art. 99 ust. 1.

4. Z wyłączeniem przypadków, o których mowa w art. 81, art. 85 ust. 2 i art. 86 ust. 3, wypłata transferowa następuje w terminie nie dłuższym niż 14 dni od dnia złożenia dyspozycji wypłaty transferowej przez uczestnika PPK.

**Art. 103.** Wypłata oraz wypłata transferowa środków zgromadzonych na rachunku PPK są dokonywane w formie pieniężnej.

**Art. 104.** 1. Przed dokonaniem wypłaty transferowej wybrana instytucja finansowa sporządza w postaci elektronicznej pozwalającej na utrwalenie jej na trwałym nośniku informację dotyczącą uczestnika PPK, z którego rachunku PPK ma zostać dokonana ta wypłata.

2. Informacja, o której mowa w ust. 1, zawiera:

- 1) indywidualny identyfikator uczestnika PPK w ewidencji PPK;
- 2) dane identyfikujące uczestnika PPK;
- 3) dane identyfikujące podmiot zatrudniający: nazwę, NIP, adres siedziby i adres do korespondencji bądź adres zamieszkania i adres wykonywania działalności gospodarczej;
- 4) dane identyfikujące zakład ubezpieczeń, fundusz inwestycyjny, fundusz emerytalny i subfundusz, w którym lokowane są środki w PPK: nazwę, NIP, adres siedziby i adres do korespondencji;
- 5) wysokość i daty wpłat w ciągu każdego roku kalendarzowego z podziałem na wpłaty z tytułu wpłat podstawowych i wpłat dodatkowych finansowanych przez podmiot zatrudniający i uczestnika PPK;

- 6) wysokość i daty wypłat transferowych przyjętych przez instytucję finansową, która sporządza informację, oraz dane identyfikujące zakład ubezpieczeń, fundusz inwestycyjny, fundusz emerytalny i subfundusz dokonujący tych wypłat transferowych;
- 7) wysokość i datę dokonywanej wypłaty transferowej oraz dane identyfikujące zakład ubezpieczeń, fundusz inwestycyjny, fundusz emerytalny i subfundusz, do którego dokonywana jest wypłata transferowa;
- 8) informację o potwierdzeniu uczestnictwa lub zawarciu umowy, o której mowa w art. 102 ust. 2, oraz wartości środków niezwróconych do dnia wypłaty transferowej.

3. Wybrana instytucja finansowa w przypadku dokonywania wypłaty transferowej wraz z dokonaniem wypłaty transferowej przekazuje uczestnikowi PPK lub osobie, na rzecz której dokonywana jest wypłata transferowa, oraz podmiotowi, do którego jest dokonywana wypłata transferowa, informację, o której mowa w ust. 1, oraz informacje od wszystkich poprzednich wybranych instytucji finansowych.

4. W przypadku dokonywania wypłaty wybrana instytucja finansowa przekazuje uczestnikowi PPK informacje, o których mowa w ust. 2 pkt 1–6, oraz informację o wysokości wypłaty, a w przypadku wypłaty ratalnej – informację o liczbie i wysokości rat.

5. Minister właściwy do spraw instytucji finansowych określi, w drodze rozporządzenia, sposób sporządzania informacji, o której mowa w ust. 1, tryb jej przekazywania oraz jej wzór, mając na względzie konieczność zapewnienia sprawnego przekazywania informacji.

**Art. 105.** 1. Zwrot dokonywany na wniosek uczestnika PPK następuje w formie pieniężnej, w terminach określonych w statucie funduszu inwestycyjnego, statucie funduszu emerytalnego lub regulaminie ubezpieczeniowego funduszu kapitałowego.

2. W przypadku zwrotu, o którym mowa w ust. 1, instytucja finansowa przekazuje ze środków zgromadzonych na rachunku PPK uczestnika PPK:

- 1) na rachunek bankowy wskazany przez ZUS, kwotę równą 30% środków pieniężnych pochodzących odpowiednio z odkupienia przez fundusz inwestycyjny lub zakład ubezpieczeń jednostek uczestnictwa lub jednostek uczestnictwa ubezpieczeniowego funduszu kapitałowego lub umorzenia przez fundusz emerytalny jednostek rozrachunkowych, które zostały nabyte, w przypadku funduszy inwestycyjnych, lub przeliczone, w przypadku funduszy emerytalnych, na rzecz uczestnika z wpłat finansowanych przez podmiot zatrudniający;
- 2) na rachunek bankowy lub rachunek w spółdzielczej kasie oszczędnościowo-kredytowej wskazany przez uczestnika PPK, kwotę równą 70% środków pieniężnych pochodzących

odpowiednio z odkupienia przez fundusz inwestycyjny lub zakład ubezpieczeń jednostek uczestnictwa lub jednostek uczestnictwa ubezpieczeniowego funduszu kapitałowego lub umorzenia przez fundusz emerytalny jednostek rozrachunkowych, które zostały nabyte, w przypadku funduszy inwestycyjnych, lub przeliczone, w przypadku funduszy emerytalnych, na rzecz uczestnika z wpłat finansowanych przez podmiot zatrudniający, po uprzednim pomniejszeniu o należną kwotę podatku dochodowego od osób fizycznych, która zgodnie z odrębnymi przepisami przekazywana jest na rachunek właściwego urzędu skarbowego;

- 3) na rachunek bankowy lub rachunek w spółdzielczej kasie oszczędnościowo-kredytowej wskazany przez uczestnika PPK, kwotę odpowiadającą środkom pieniężnym pochodzącym odpowiednio z odkupienia przez fundusz inwestycyjny lub zakład ubezpieczeń jednostek uczestnictwa lub jednostek uczestnictwa ubezpieczeniowego funduszu kapitałowego lub umorzenia przez fundusz emerytalny jednostek rozrachunkowych, które zostały nabyte, w przypadku funduszy inwestycyjnych, lub przeliczone, w przypadku funduszy emerytalnych, na rzecz uczestnika z wpłat finansowanych przez uczestnika PPK jako osobę zatrudnioną, po uprzednim pomniejszeniu o należną kwotę podatku dochodowego od osób fizycznych, która zgodnie z odrębnymi przepisami przekazywana jest na rachunek właściwego urzędu skarbowego;
- 4) na rachunek bankowy wskazany przez ministra właściwego do spraw pracy, kwotę odpowiadającą środkom pieniężnym pochodzącym odpowiednio z odkupienia przez fundusz inwestycyjny lub zakład ubezpieczeń jednostek uczestnictwa lub jednostek uczestnictwa ubezpieczeniowego funduszu kapitałowego lub umorzenia przez fundusz emerytalny jednostek rozrachunkowych, które zostały nabyte, w przypadku funduszy inwestycyjnych, lub przeliczone, w przypadku funduszy emerytalnych, na rzecz uczestnika z wpłaty powitalnej i dopłat rocznych.

3. Kwota, o której mowa w ust. 2:

- 1) pkt 1, stanowi przychód Funduszu Ubezpieczeń Społecznych; kwotę tę instytucja finansowa przekazuje przy użyciu dokumentów płatniczych, o których mowa w art. 47 ust. 4a ustawy z dnia 13 października 1998 r. o systemie ubezpieczeń społecznych;
- 2) pkt 4, stanowi przychód Funduszu Pracy.

4. Informacja o kwocie, o której mowa w ust. 2 pkt 1, ewidencjonowana jest na koncie ubezpieczonego, o którym mowa w art. 40 ust. 1 ustawy z dnia 13 października 1998 r.

o systemie ubezpieczeń społecznych, jako składka na ubezpieczenie emerytalne należna za miesiąc, w którym kwota ta została przekazana do ZUS.

5. Instytucja finansowa przekazuje do ewidencji PPK, o której mowa w rozdziale 10, informacje o dokonanych zwrotach ze wskazaniem kwoty zwrotu w podziale na zwrot z wpłat osoby zatrudnionej, podmiotu zatrudniającego oraz wpłaty powitalnej i dopłat rocznych.

6. Minister właściwy do spraw zabezpieczenia społecznego określi, w drodze rozporządzenia:

- 1) szczegółowy zakres danych, w szczególności dotyczących instytucji finansowej i uczestnika PPK, podawanych przez instytucję finansową na dokumencie płatniczym, za pomocą którego przekazywana jest kwota, o której mowa w ust. 2 pkt 1 oraz w art. 83 ust. 1 pkt 1,
- 2) sposób i tryb przeliczenia kwoty, o której mowa w ust. 2 pkt 1 oraz w art. 83 ust. 1 pkt 1, na podstawie wymiaru świadczenia

– uwzględniając konieczność zapewnienia prawidłowego zewidencjonowania danych na koncie ubezpieczonego.

## Rozdział 16

### Przepisy karne

**Art. 106.** Kto, jako podmiot zatrudniający albo osoba obowiązana do działania w imieniu podmiotu zatrudniającego, nie dopełnia obowiązku zawarcia umowy o zarządzanie PPK w przewidzianym przepisami terminie, podlega karze grzywny w wysokości do 1,5% funduszu wynagrodzeń u danego podmiotu zatrudniającego w roku obrotowym poprzedzającym popełnienie czynu zabronionego.

**Art. 107.** Kto, jako podmiot zatrudniający albo osoba obowiązana do działania w imieniu podmiotu zatrudniającego:

- 1) nie dopełnia obowiązku zawarcia w imieniu i na rzecz osoby zatrudnionej umowy o prowadzenie PPK w przewidzianym terminie,
- 2) nie dopełnia obowiązku dokonywania wpłat do PPK w przewidzianym przepisami terminie,
- 3) nie zgłasza wymaganych ustawą danych lub zgłasza nieprawdziwe dane albo udziela w tych sprawach nieprawdziwych wyjaśnień lub odmawia ich udzielenia,
- 4) nie prowadzi dokumentacji związanej z obliczaniem wpłat do PPK

– podlega karze grzywny w wysokości od 1000 zł do 1 000 000 zł.

**Art. 108.** Kto, jako podmiot zatrudniający albo osoba upoważniona do działania w imieniu podmiotu zatrudniającego lub działająca z inicjatywy tego podmiotu, nakłania osobę zatrudnioną lub uczestnika PPK do rezygnacji z oszczędzania w PPK, podlega karze grzywny w wysokości do 1,5% funduszu wynagrodzeń u danego podmiotu zatrudniającego w roku obrotowym poprzedzającym popełnienie czynu zabronionego.

**Art. 109.** 1. Kto, nie będąc do tego uprawnionym, używa do określenia prowadzonej działalności lub reklamy określeń „pracowniczy plan kapitałowy” lub skrótu „PPK”, podlega grzywnie do 1 000 000 zł lub karze pozbawienia wolności do lat 3.

2. Tej samej karze podlega, kto dopuszcza się czynu określonego w ust. 1, działając w imieniu lub interesie innej osoby fizycznej, osoby prawnej lub jednostki organizacyjnej nieposiadającej osobowości prawnej.

**Art. 110.** 1. Kto, wbrew zakazowi przewidzianemu w art. 46 ust. 1, wypłaca wynagrodzenie podmiotowi prowadzącemu działalność akwizycyjną na rzecz instytucji finansowej, towarzystwa funduszy inwestycyjnych, PTE lub pracowniczego towarzystwa emerytalnego, za nakłanianie jakiegokolwiek podmiotu zatrudniającego, aby zawarł z tą instytucją finansową umowę o zarządzanie PPK, podlega karze grzywny do 1 000 000 zł.

2. Tej samej karze podlega, kto, wbrew zakazowi przewidzianemu w art. 46 ust. 2, oferuje dodatkowe korzyści materialne z tytułu zawarcia lub niewypowiedzenia umowy o zarządzanie PPK lub umowy o prowadzenie PPK lub udziela takich dodatkowych korzyści.

**Art. 111.** Orzekanie w sprawach o czyny, o których mowa w art. 106–108 i art. 110, następuje na zasadach i w trybie przepisów ustawy z dnia 24 sierpnia 2001 r. – Kodeks postępowania w sprawach o wykroczenia (Dz. U. z 2018 r. poz. 475, 1039, 1387, 1467 i 1481).

## Rozdział 17

### Zmiany w przepisach obowiązujących

**Art. 112.** W ustawie z dnia 26 czerwca 1974 r. – Kodeks pracy (Dz. U. z 2018 r. poz. 917, 1000, 1076, 1608 i 1629) wprowadza się następujące zmiany:

1) w art. 87 w § 1 wprowadzenie do wyliczenia otrzymuje brzmienie:

„Z wynagrodzenia za pracę – po odliczeniu składek na ubezpieczenia społeczne, zaliczki na podatek dochodowy od osób fizycznych oraz wpłat dokonywanych do pracowniczego planu kapitałowego, jeżeli pracownik nie zrezygnował z ich dokonywania – podlegają potrąceniu tylko następujące należności:”;

2) w art. 87<sup>1</sup> w § 1 pkt 1 otrzymuje brzmienie:

„1) minimalnego wynagrodzenia za pracę, ustalanego na podstawie odrębnych przepisów, przysługującego pracownikom zatrudnionym w pełnym wymiarze czasu pracy, po odliczeniu składek na ubezpieczenia społeczne, zaliczki na podatek dochodowy od osób fizycznych oraz wpłat dokonywanych do pracowniczego planu kapitałowego, jeżeli pracownik nie zrezygnował z ich dokonywania – przy potrącaniu sum egzekwowanych na mocy tytułów wykonawczych na pokrycie należności innych niż świadczenia alimentacyjne;”.

**Art. 113.** W ustawie z dnia 28 lipca 1983 r. o podatku od spadków i darowizn (Dz. U. z 2018 r. poz. 644 i 1629) w art. 3 po pkt 4 dodaje się pkt 4a w brzmieniu:

„4a) nabycie w drodze dziedziczenia środków z pracowniczego planu kapitałowego, o którym mowa w ustawie z dnia ... o pracowniczych planach kapitałowych (Dz. U. ...);”.

**Art. 114.** W ustawie z dnia 26 lipca 1991 r. o podatku dochodowym od osób fizycznych (Dz. U. z 2018 r. poz. 1509, 1540, 1552 i 1629) wprowadza się następujące zmiany:

1) w art. 5a w pkt 45 kropkę zastępuje się średnikiem i dodaje się pkt 46 w brzmieniu:

„46) ustawie o pracowniczych planach kapitałowych – oznacza to ustawę z dnia ... o pracowniczych planach kapitałowych (Dz. U. ...).”;

2) w art. 21 w ust. 1:

a) po pkt 47e dodaje się pkt 47f i 47g w brzmieniu:

„47f) kwoty dopłat rocznych i wpłat powitalnych do pracowniczych planów kapitałowych przyznawane na zasadach określonych w ustawie o pracowniczych planach kapitałowych;

47g) kwoty otrzymane tytułem zwrotu na zasadach określonych w art. 85 ust. 4 i art. 86 ust. 2 ustawy o pracowniczych planach kapitałowych;”;

b) po pkt 58b dodaje się pkt 58c i 58d w brzmieniu:

„58c) dochody z tytułu uczestnictwa w pracowniczym planie kapitałowym, w rozumieniu ustawy o pracowniczych planach kapitałowych, w związku z:

a) gromadzeniem środków na rachunku w pracowniczym planie kapitałowym przez uczestnika pracowniczego planu kapitałowego,

- b) wypłatą środków zgromadzonych w pracowniczym planie kapitałowym, w przypadkach określonych w art. 97 ust. 1 ustawy o pracowniczych planach kapitałowych, z zastrzeżeniem art. 30a ust. 1 pkt 11a i 11b,
  - c) wypłatą transferową środków zgromadzonych w pracowniczym planie kapitałowym;
- 58d) wypłaty z rachunku terminowej lokaty oszczędnościowej lub rachunku lokaty terminowej, o których mowa w art. 80 ust. 2 i art. 102 ust. 3 ustawy o pracowniczych planach kapitałowych, z zastrzeżeniem art. 30a ust. 11e i 11f;”;
- 3) w art. 22:
- a) po ust. 1b dodaje się ust. 1ba w brzmieniu:

„1ba. Kosztami uzyskania przychodów są również wydatki poniesione przez podmiot zatrudniający na zapewnienie prawidłowej realizacji obowiązków wynikających z ustawy o pracowniczych planach kapitałowych, z zastrzeżeniem ust. 6bc.”,
  - b) w ust. 6ba zdanie pierwsze otrzymuje brzmienie:

„Należności z tytułów, o których mowa w art. 12 ust. 1 i 6, oraz zasiłki pieniężne z ubezpieczenia społecznego wypłacane przez zakład pracy, z zastrzeżeniem ust. 6bc, stanowią koszty uzyskania przychodów w miesiącu, za który są należne, pod warunkiem że zostały wypłacone lub postawione do dyspozycji w terminie wynikającym z przepisów prawa pracy, umowy lub innego stosunku prawnego łączącego strony.”,
  - c) po ust. 6bb dodaje się ust. 6bc w brzmieniu:

„6bc. Wpłaty dokonywane do pracowniczych planów kapitałowych, o których mowa w ustawie o pracowniczych planach kapitałowych, w części finansowanej przez podmiot zatrudniający, z zastrzeżeniem art. 23 ust. 1 pkt 37a, stanowią koszty uzyskania przychodów w miesiącu, za który są one należne, pod warunkiem że zostaną odprowadzone w terminie określonym w tej ustawie. W przypadku uchybienia temu terminowi do wpłat tych stosuje się art. 23 ust. 1 pkt 55aa.”;

- 4) w art. 23 w ust. 1:
- a) po pkt 37 dodaje się pkt 37a w brzmieniu:  
„37a) wpłat dokonywanych do pracowniczych planów kapitałowych – od nagród i premii wypłaconych z dochodu po opodatkowaniu podatkiem dochodowym;”;
  - b) po pkt 55a dodaje się pkt 55aa w brzmieniu:  
„55aa) niedokonanych wpłat do pracowniczego planu kapitałowego, z zastrzeżeniem pkt 37a, określonych w ustawie o pracowniczych planach kapitałowych, w części finansowanej przez podmiot zatrudniający;”;
- 5) w art. 30a:
- a) w ust. 1 po pkt 11 dodaje się pkt 11a–11f w brzmieniu:  
„11a) od dochodu uczestnika pracowniczego planu kapitałowego uzyskanego w związku z wypłatą dokonaną na podstawie art. 98 ustawy o pracowniczych planach kapitałowych – w zakresie, w jakim uczestnik pracowniczego planu kapitałowego nie dokonał zwrotu wypłaconych środków w terminie wynikającym z umowy zawartej z wybraną instytucją finansową;
  - 11b) od dochodu uczestnika pracowniczego planu kapitałowego z tytułu wypłaty środków, o których mowa w art. 99 ust. 1 pkt 2 ustawy o pracowniczych planach kapitałowych – jeżeli wypłata będzie wypłacana w mniejszej ilości rat niż 120 miesięcznych rat, albo z tytułu wypłaty jednorazowej – w przypadku określonym w art. 99 ust. 2 ustawy o pracowniczych planach kapitałowych;
  - 11c) od dochodu małżonka lub byłego małżonka uczestnika pracowniczego planu kapitałowego z tytułu zwrotu dokonanego na podstawie art. 80 ust. 2 ustawy o pracowniczych planach kapitałowych;
  - 11d) od dochodu uczestnika pracowniczego planu kapitałowego uzyskanego z tytułu zwrotu zgromadzonych środków dokonanego na podstawie art. 105 ustawy o pracowniczych planach kapitałowych;
  - 11e) od dochodu małżonka lub byłego małżonka, z tytułu wypłaty 75% środków, które zostały mu przekazane w formie wypłaty transferowej na rachunek terminowej lokaty oszczędnościowej lub rachunek lokaty terminowej, o których mowa w art. 80 ust. 2 ustawy o pracowniczych planach kapitałowych, dokonanej po osiągnięciu przez niego 60 roku życia – jeżeli wypłata ta nastąpi

w wyniku likwidacji rachunku terminowej lokaty oszczędnościowej lub rachunku lokaty terminowej albo nastąpi zmiana umowy takiego rachunku;

11f) od dochodu uczestnika pracowniczego planu kapitałowego z tytułu wypłaty 75% środków zgromadzonych na rachunku w pracowniczym planie kapitałowym, które zostały przekazane w formie wypłaty transferowej na rachunek terminowej lokaty oszczędnościowej lub rachunek lokaty terminowej, o których mowa w art. 102 ust. 3 ustawy o pracowniczych planach kapitałowych – jeżeli wypłata ta nastąpi w wyniku likwidacji rachunku terminowej lokaty oszczędnościowej lub rachunku lokaty terminowej albo nastąpi zmiana umowy takiego rachunku;”;

b) dodaje się ust. 12–18 w brzmieniu:

„12. Dochód, o którym mowa w ust. 1 pkt 11a, stanowi kwota niedokonanego w terminie zwrotu wypłaconych środków pomniejszona o koszt nabycia odkupionych jednostek uczestnictwa lub umorzonych jednostek rozrachunkowych, przypadających na ten niedokonany zwrot. Za koszt, o którym mowa w zdaniu pierwszym, uważa się sumę wydatków na nabycie odkupionych jednostek uczestnictwa albo sumę wpłat na umorzone jednostki rozrachunkowe, z których dokonano wypłaty w trybie art. 98 ustawy o pracowniczych planach kapitałowych, ustaloną w takiej proporcji, jaką stanowiła kwota niedokonanego zwrotu do wartości wypłaconych środków. Dochód powstaje w dniu następującym po dniu, w którym upłynął termin zwrotu wypłaconych środków określony w umowie, o której mowa w art. 98 ust. 1 ustawy o pracowniczych planach kapitałowych.

13. Dochód, o którym mowa w ust. 1 pkt 11b, stanowi kwota wypłaty z dokonanego odkupienia jednostek uczestnictwa lub umorzenia jednostek rozrachunkowych, pomniejszona o wydatki na nabycie odkupionych jednostek uczestnictwa lub wpłaty na umorzone jednostki rozrachunkowe, z których dokonano wypłaty.

14. Dochód, o którym mowa w ust. 1 pkt 11c, stanowi kwota zwrotu z dokonanego odkupienia jednostek uczestnictwa lub umorzenia jednostek rozrachunkowych, pomniejszona o wydatki na nabycie odkupionych jednostek uczestnictwa lub wpłaty na umorzone jednostki rozrachunkowe, z których dokonano zwrotu.

15. Dochód, o którym mowa w ust. 1 pkt 11d, stanowi kwota zwrotu z dokonanego odkupienia jednostek uczestnictwa lub umorzenia jednostek rozrachunkowych, pomniejszona o wydatki na nabycie odkupionych jednostek uczestnictwa lub wpłaty na umorzone jednostki rozrachunkowe, z których dokonano zwrotu.

16. Dochód, o którym mowa w ust. 1 pkt 11e, stanowi kwota wypłaty pomniejszona o koszty przypadające na tę wypłatę stanowiące 75% wydatków na nabycie odkupionych jednostek uczestnictwa lub 75% wpłat na umorzone jednostki rozrachunkowe, z których środki pieniężne zostały przekazane w formie wypłaty transferowej na rachunek terminowej lokaty oszczędnościowej lub rachunek lokaty terminowej.

17. Dochód, o którym mowa w ust. 1 pkt 11f, stanowi kwota wypłaty pomniejszona o koszty przypadające na tę wypłatę stanowiące wydatki na nabycie odkupionych jednostek uczestnictwa lub wpłaty na umorzone jednostki rozrachunkowe, z których środki pieniężne zostały przekazane w formie wypłaty transferowej na rachunek terminowej lokaty oszczędnościowej lub rachunek lokaty terminowej.

18. Jeżeli odkupywane jednostki uczestnictwa zostały nabyte albo umarzone jednostki rozrachunkowe zostały przeliczone w wyniku konwersji, o której mowa w art. 2 ust. 1 pkt 10 ustawy o pracowniczych planach kapitałowych, wydatki na nabycie odkupionych jednostek uczestnictwa lub wpłaty na umorzone jednostki rozrachunkowe, o których mowa w ust. 12–17, stanowią wydatki na nabycie jednostek uczestnictwa lub wpłaty dokonywane na jednostki rozrachunkowe, w wysokości wydatków lub wpłat za jaką zostały nabyte jednostki uczestnictwa lub dokonane wpłaty na jednostki rozrachunkowe przed dokonaniem konwersji.”;

- 6) w art. 41 w ust. 4 po wyrazach „art. 30a ust. 1” dodaje się wyrazy „pkt 1–11 oraz 11b–12”.

**Art. 115.** W ustawie z dnia 15 lutego 1992 r. o podatku dochodowym od osób prawnych (Dz. U. z 2018 r. poz. 1036, 1162, 1291 i 1629) wprowadza się następujące zmiany:

- 1) w art. 4a w pkt 32 kropkę zastępuje się średnikiem i dodaje się pkt 33 w brzmieniu:  
„33) ustawie o pracowniczych planach kapitałowych – oznacza to ustawę z dnia ... o pracowniczych planach kapitałowych (Dz. U. ...).”;

2) w art. 15:

a) po ust. 1d dodaje się ust. 1da w brzmieniu:

„1da. Kosztami uzyskania przychodów są również wydatki poniesione przez podmiot zatrudniający na zapewnienie prawidłowej realizacji obowiązków wynikających z ustawy o pracowniczych planach kapitałowych, z zastrzeżeniem ust. 4ga.”,

b) w ust. 4g zdanie pierwsze otrzymuje brzmienie:

„Należności z tytułów, o których mowa w art. 12 ust. 1 i 6 ustawy z dnia 26 lipca 1991 r. o podatku dochodowym od osób fizycznych, oraz zasiłki pieniężne z ubezpieczenia społecznego wypłacane przez zakład pracy, z zastrzeżeniem ust. 4ga, stanowią koszty uzyskania przychodów w miesiącu, za który są należne, pod warunkiem że zostały wypłacone lub postawione do dyspozycji w terminie wynikającym z przepisów prawa pracy, umowy lub innego stosunku prawnego łączącego strony.”,

c) po ust. 4g dodaje się ust. 4ga w brzmieniu:

„4ga. Wpłaty dokonywane do pracowniczych planów kapitałowych, o których mowa w ustawie o pracowniczych planach kapitałowych, z zastrzeżeniem art. 16 ust. 1 pkt 40a, w części finansowanej przez podmiot zatrudniający, stanowią koszty uzyskania przychodów w miesiącu, za który są one należne, pod warunkiem że zostaną opłacone w terminie wynikającym z przepisów tej ustawy. W przypadku uchybienia temu terminowi do wpłat tych stosuje się art. 16 ust. 1 pkt 57aa.”;

3) w art. 16 w ust. 1:

a) po pkt 40 dodaje się pkt 40a w brzmieniu:

„40a) wpłat dokonywanych do pracowniczych planów kapitałowych – od nagród i premii wypłaconych z dochodu po opodatkowaniu podatkiem dochodowym;”,

b) po pkt 57a dodaje się pkt 57aa w brzmieniu:

„57aa) niedokonanych wpłat do pracowniczego planu kapitałowego, z zastrzeżeniem pkt 40a, określonych w ustawie o pracowniczych planach kapitałowych, w części finansowanej przez podmiot zatrudniający;”.

**Art. 116.** W ustawie z dnia 28 sierpnia 1997 r. o organizacji i funkcjonowaniu funduszy emerytalnych (Dz. U. z 2017 r. poz. 870 i 1321 oraz z 2018 r. poz. 138 i 730) wprowadza się następujące zmiany:

1) w art. 2:

a) ust. 3 otrzymuje brzmienie:

„3. Przedmiotem działalności dobrowolnego funduszu jest:

- 1) prowadzenie indywidualnego konta emerytalnego, zwanego dalej „IKE”, lub indywidualnego konta zabezpieczenia emerytalnego, zwanego dalej „IKZE”, o których mowa w ustawie z dnia 20 kwietnia 2004 r. o indywidualnych kontach emerytalnych oraz indywidualnych kontach zabezpieczenia emerytalnego (Dz. U. z 2016 r. poz. 1776 oraz ...) albo
- 2) gromadzenie środków zgodnie z przepisami ustawy z dnia ... o pracowniczych planach kapitałowych (Dz. U. ...) w pracowniczych planach kapitałowych, zwanych dalej „PPK”, oraz ich lokowanie, zgodnie z polityką inwestycyjną funduszu zdefiniowanej daty, o którym mowa w art. 38 tej ustawy.”,

b) dodaje się ust. 5 w brzmieniu:

„5. Przedmiotem działalności pracowniczego funduszu może być także gromadzenie środków w PPK zgodnie z przepisami ustawy z dnia ... o pracowniczych planach kapitałowych oraz ich lokowanie, zgodnie z polityką inwestycyjną funduszu zdefiniowanej daty, o którym mowa w art. 38 tej ustawy.”;

2) w art. 8:

a) pkt 3a otrzymuje brzmienie:

„3a) dobrowolny fundusz – oznacza fundusz utworzony i zarządzany przez powszechne towarzystwo, prowadzący IKE lub IKZE, albo gromadzący środki w PPK zgodnie z przepisami ustawy z dnia ... o pracowniczych planach kapitałowych oraz lokujący je zgodnie z polityką inwestycyjną funduszu zdefiniowanej daty, o którym mowa w art. 38 tej ustawy, zwanego dalej „funduszem zdefiniowanej daty””;

b) pkt 6 otrzymuje brzmienie:

„6) pracowniczy fundusz – oznacza pracowniczy fundusz emerytalny, który został utworzony i jest zarządzany przez pracownicze towarzystwo, którego przedmiotem działalności jest gromadzenie środków zgodnie z art. 2 ust. 2 lub 4 ustawy, albo gromadzenie środków w PPK zgodnie z przepisami ustawy

z dnia ... o pracowniczych planach kapitałowych oraz lokowanie ich zgodnie z polityką inwestycyjną funduszu zdefiniowanej daty;”;

- 3) w art. 12 dotychczasową treść oznacza się jako ust. 1 i dodaje się ust. 2 w brzmieniu:  
„2. Utworzenie dobrowolnego funduszu lub pracowniczego funduszu, będącego funduszem zdefiniowanej daty, nie wymaga uzyskania zezwolenia na jego utworzenie.”;
- 4) w art. 13:
  - a) w ust. 4 w pkt 3 kropkę zastępuje się średnikiem i dodaje się pkt 4 i 5 w brzmieniu:
    - „4) tryb oraz warunki zawarcia i rozwiązania umowy o prowadzenie PPK, o której mowa w art. 14 ust. 1 ustawy z dnia ... o pracowniczych planach kapitałowych, jeżeli pracowniczy fundusz jest funduszem zdefiniowanej daty;
    - 5) sposób dokonania ogłoszenia o zamiarze połączenia funduszu z innym pracowniczym funduszem – w przypadku pracowniczych funduszy będących funduszami zdefiniowanej daty.”,
  - b) w ust. 4a:
    - pkt 1 otrzymuje brzmienie:
      - „1) tryb oraz warunki zawarcia i rozwiązania umowy o prowadzenie IKE oraz IKZE w przypadku dobrowolnego funduszu prowadzącego IKE lub IKZE;”,
    - w pkt 2 kropkę zastępuje się średnikiem i dodaje się pkt 3 i 4 w brzmieniu:
      - „3) tryb oraz warunki zawarcia i rozwiązania umowy o prowadzenie PPK, o której mowa w art. 14 ust. 1 ustawy z dnia ... o pracowniczych planach kapitałowych, jeżeli dobrowolny fundusz jest funduszem zdefiniowanej daty;
      - 4) sposób dokonania ogłoszenia o zamiarze połączenia funduszu z innym dobrowolnym funduszem – w przypadku dobrowolnych funduszy będących funduszami zdefiniowanej daty.”;
  - 5) w art. 16 w ust. 2 pkt 1 otrzymuje brzmienie:
    - „1) zezwolenie na utworzenie funduszu, jeżeli fundusz nie jest funduszem zdefiniowanej daty;”;
  - 6) w art. 22 w ust. 4 zdanie pierwsze otrzymuje brzmienie:

„Decyzję w sprawie zmiany statutu pracowniczego funduszu podejmuje pracownicze towarzystwo w formie uchwały rady nadzorczej, zaś w przypadku zmiany statutu

pracowniczego funduszu będącego funduszem zdefiniowanej daty – pracownicze towarzystwo w formie uchwały walnego zgromadzenia.”;

7) w art. 29:

a) ust. 2 otrzymuje brzmienie:

„2. Powszechne towarzystwo tworzy i zarządza tylko jednym otwartym funduszem oraz może utworzyć i zarządzać tylko jednym dobrowolnym funduszem, z zastrzeżeniem ust. 2a, a pracownicze towarzystwo tworzy i zarządza tylko jednym pracowniczym funduszem, z zastrzeżeniem ust. 2b, chyba że zarządzanie więcej niż jednym, odpowiednio, otwartym funduszem, dobrowolnym funduszem lub pracowniczym funduszem jest skutkiem przejęcia jego zarządzania przez towarzystwo albo połączenia towarzystw.”,

b) po ust. 2 dodaje się ust. 2a i 2b w brzmieniu:

„2a. Powszechne towarzystwo może utworzyć i zarządzać więcej niż jednym dobrowolnym funduszem, jeżeli fundusze te są funduszami zdefiniowanej daty.

2b. Pracownicze towarzystwo może utworzyć i zarządzać więcej niż jednym pracowniczym funduszem, jeżeli fundusze te są funduszami zdefiniowanej daty.”,

c) ust. 4 otrzymuje brzmienie:

„4. Pracownicze towarzystwo nie może mieć celu zarobkowego, z zastrzeżeniem ust. 4a. Akcjonariusze pracowniczego towarzystwa nie mają prawa do udziału w zysku rocznym, z zastrzeżeniem ust. 4a. Zysk roczny przysługuje wyłącznie od aktywów pracowniczych funduszy będących funduszami zdefiniowanej daty.”,

d) po ust. 4 dodaje się ust. 4a w brzmieniu:

„4a. Pracownicze towarzystwo zarządzające funduszem będącym funduszem zdefiniowanej daty może pobierać wynagrodzenie za zarządzanie tym funduszem na zasadach określonych w art. 49 ustawy z dnia ... o pracowniczych planach kapitałowych. W przypadku pobierania wynagrodzenia za zarządzanie funduszem art. 152 nie stosuje się.”,

e) ust. 5 otrzymuje brzmienie:

„5. Do zarządzania aktywami otwartego funduszu powszechne towarzystwo jest obowiązane zatrudnić co najmniej jednego doradcę inwestycyjnego, a w przypadku gdy powszechne towarzystwo zarządza dobrowolnymi funduszami będącymi funduszami zdefiniowanej daty, do zarządzania aktywami otwartego

funduszu oraz aktywami dobrowolnych funduszy będących funduszami zdefiniowanej daty powszechne towarzystwo jest obowiązane zatrudnić co najmniej dwóch doradców inwestycyjnych.”;

f) dodaje się ust. 6 w brzmieniu:

„6. Pracownicze towarzystwo do zarządzania aktywami funduszy będących funduszami zdefiniowanej daty jest obowiązane zatrudnić co najmniej jednego doradcę inwestycyjnego.”;

8) w art. 45 dodaje się ust. 8 w brzmieniu:

„8. Przepisu ust. 1 nie stosuje się do pracowniczego funduszu będącego funduszem zdefiniowanej daty.”;

9) w art. 58 po ust. 1 dodaje się ust. 1a w brzmieniu:

„1a. Nie wymaga uzyskania zezwolenia, o którym mowa w ust. 1, zmiana statutu towarzystwa, jeżeli zmiana statutu jest związana z utworzeniem funduszu będącego funduszem zdefiniowanej daty.”;

10) w art. 64 w ust. 1 zdanie pierwsze otrzymuje brzmienie:

„Od dnia wejścia w życie decyzji o cofnięciu zezwolenia na utworzenie towarzystwa fundusz jest reprezentowany i zarządzany przez depozytariusza, z zastrzeżeniem art. 64a.”;

11) po art. 64 dodaje się art. 64a w brzmieniu:

„Art. 64a. 1. Od dnia wejścia w życie decyzji o cofnięciu zezwolenia na utworzenie towarzystwa lub od dnia wydania decyzji o usunięciu towarzystwa z ewidencji PPK, o której mowa w art. 63 ust. 4, 5 lub 7 ustawy z dnia ... o pracowniczych planach kapitałowych, fundusz emerytalny, będący funduszem zdefiniowanej daty, jest reprezentowany i zarządzany przez depozytariusza funduszu.

2. W przypadku, o którym mowa w ust. 1, depozytariusz funduszu emerytalnego, o którym mowa w ust. 1, niezwłocznie podejmuje czynności zmierzające do przejęcia zarządzania funduszem przez inne towarzystwo wpisane do ewidencji PPK.

3. Przejęcie zarządzania dobrowolnym funduszem, o którym mowa w ust. 1, przez inne powszechne towarzystwo wpisane do ewidencji PPK wymaga dokonania przez depozytariusza tego funduszu zmiany statutu funduszu przejmowanego w zakresie, o którym mowa w art. 13 ust. 2 pkt 2–4. Towarzystwo przejmujące zarządzanie wstępuje w prawa i obowiązki organu funduszu z chwilą wejścia w życie zmiany statutu w zakresie, o którym mowa w art. 13 ust. 2 pkt 2–4.

4. Przejęcie zarządzania pracowniczym funduszem, o którym mowa w ust. 1, przez inne pracownicze towarzystwo wpisane do ewidencji PPK wymaga dokonania przez depozytariusza tego funduszu zmiany statutu funduszu przejmowanego w zakresie, o którym mowa w art. 13 ust. 2 pkt 2–4. Towarzystwo przejmujące zarządzanie wstępuje w prawa i obowiązki organu funduszu z chwilą wejścia w życie zmiany statutu w zakresie, o którym mowa w art. 13 ust. 2 pkt 2–4.

5. Zmiana statutu, o której mowa w ust. 3 lub 4, nie wymaga zezwolenia organu nadzoru.

6. Zmiana statutu, o której mowa w ust. 3 lub 4, wchodzi w życie z dniem ogłoszenia.

7. Do przejęcia zarządzania funduszem emerytalnym, o którym mowa w ust. 1, nie stosuje się przepisów art. 25 ust. 2, art. 64, art. 66 i art. 68–72.

8. Towarzystwo, podmiot, któremu zlecono prowadzenie rejestru członków funduszu, podmiot, o którym mowa w art. 152 lub art. 153, podmiot, któremu zlecono prowadzenie ksiąg rachunkowych funduszu lub dokonywanie wyceny aktywów funduszu, są obowiązane niezwłocznie wydać depozytariuszowi reprezentującemu fundusz dokumenty oraz inne nośniki informacji zawierające informacje dotyczące funduszu emerytalnego, o którym mowa w ust. 1.

9. Depozytariusz, reprezentując fundusz emerytalny, o którym mowa w ust. 1, jest obowiązany do wykonywania czynności związanych z reprezentacją i zarządzaniem funduszem emerytalnym z zachowaniem należytej staranności oraz z uwzględnieniem interesu członków funduszu, w tym do niezwłocznego przejęcia dokumentów oraz innych nośników informacji dotyczących funduszu emerytalnego od towarzystwa lub innych podmiotów, w których posiadaniu takie dokumenty lub nośniki informacji się znajdują, oraz do podejmowania niezwłocznie wszystkich niezbędnych czynności mających na celu ściągnięcie należności funduszu emerytalnego i zaspokojenie zobowiązań funduszu emerytalnego względem członków funduszu.

10. Depozytariusz w okresie wykonywania funkcji, o której mowa w ust. 1, obowiązany jest do jej oddzielenia pod względem organizacyjnym i technicznym od wykonywania funkcji depozytariusza, o której mowa w art. 159.

11. Depozytariusz może pobierać wynagrodzenie za czynności, o których mowa w ust. 1, w wysokości nie wyższej niż określone w art. 49 ust. 1 ustawy z dnia ... o pracowniczych planach kapitałowych, proporcjonalnie do okresu, w którym wykonywał te czynności.

12. W przypadku, gdy towarzystwo, o którym mowa w ust. 1, zarządzało funduszami zdefiniowanej daty, o których mowa w art. 38 ustawy z dnia ... o pracowniczych planach kapitałowych, których depozytariuszami są różne podmioty, depozytariusze tych funduszy są obowiązani do wspólnego dokonania wyboru jednego towarzystwa wpisanego do ewidencji PPK, które przejmie zarządzanie tymi funduszami.”;

12) po art. 66 dodaje się art. 66a w brzmieniu:

„Art. 66a. 1. Powszechnie towarzystwo wpisane do ewidencji PPK może na podstawie umowy zawartej z innym powszechnym towarzystwem, które zamierza zrezygnować z prowadzonej działalności, zarządzającym funduszami zdefiniowanej daty, przejąć zarządzanie tymi funduszami.

2. Pracownicze towarzystwo wpisane do ewidencji PPK może na podstawie umowy zawartej z innym pracowniczym towarzystwem, które zamierza zrezygnować z prowadzonej działalności, zarządzającym funduszami zdefiniowanej daty, przejąć zarządzanie tymi funduszami.

3. Przejęcie zarządzania funduszem, o którym mowa w ust. 1 lub 2, wymaga zmiany statutu funduszu w zakresie, o którym mowa w art. 13 ust. 2 pkt 2–4.

4. Zmiana statutu, o której mowa w ust. 3, nie wymaga zezwolenia organu nadzoru.

5. Zmiana statutu, o której mowa w ust. 3, wchodzi w życie z dniem ogłoszenia.

6. Powszechnie towarzystwo, o którym mowa w ust. 1, przejmujące zarządzanie funduszem, o którym mowa w ust. 1, wstępuje w prawa i obowiązki towarzystwa będącego dotychczas organem funduszu, z dniem wejścia w życie zmiany statutu, o której mowa w ust. 3. Postanowienia umowy wyłączające przejęcie określonych obowiązków są bezskuteczne wobec osób trzecich.

7. Pracownicze towarzystwo, o którym mowa w ust. 2, przejmujące zarządzanie funduszem, o którym mowa w ust. 2, wstępuje w prawa i obowiązki towarzystwa będącego dotychczas organem funduszu, z dniem wejścia w życie zmiany statutu, o której mowa w ust. 3. Postanowienia umowy wyłączające przejęcie określonych obowiązków są bezskuteczne wobec osób trzecich.

8. Do przejęcia zarządzania funduszem, o którym mowa w ust. 1 lub 2, nie stosuje się przepisów art. 25 ust. 2, art. 66 oraz art. 68–72.”;

13) po art. 68 dodaje się art. 68a w brzmieniu:

„Art. 68a. 1. W przypadku połączenia towarzystw, towarzystwo przejmujące wpisane do ewidencji PPK przejmuje zarządzanie funduszami zdefiniowanej daty.

2. W przypadku, o którym mowa w ust. 1, do przejęcia zarządzania funduszem, o którym mowa w ust. 1, nie stosuje się art. 25 ust. 2, art. 68 ust. 1, 5 i 7 oraz art. 69–72.

3. Do przejęcia zarządzania funduszem, o którym mowa w ust. 1, stosuje się odpowiednio przepisy art. 66a ust. 3–7.

4. W przypadku połączenia towarzystw, towarzystwo przejmujące, które nie jest wpisane do ewidencji PPK, nie może przejąć zarządzania funduszami, o których mowa w ust. 1.

5. W przypadku, o którym mowa w ust. 4, do przejęcia zarządzania funduszem, o którym mowa w ust. 1, nie stosuje się art. 68 ust. 1, 5 i 7. Od dnia wejścia w życie zezwolenia na połączenie towarzystw fundusz jest reprezentowany i zarządzany przez depozytariusza funduszu. Przepis art. 64a stosuje się odpowiednio.”;

14) po art. 72 dodaje się art. 72a–72e w brzmieniu:

„Art. 72a. 1. Rozwiązanie funduszu emerytalnego, będącego funduszem zdefiniowanej daty powoduje:

- 1) zaprzestanie wykonywania przez depozytariusza obowiązków, jeżeli nie zawarto umowy o przechowywanie aktywów funduszu z innym depozytariuszem, najpóźniej do końca dnia roboczego następującego po dniu zaprzestania wykonywania przez depozytariusza obowiązków;
- 2) upływ okresu wypowiedzenia umowy o przechowywanie aktywów funduszu, jeżeli do dnia upływu tego okresu fundusz nie zawarł umowy o przechowywanie aktywów funduszu z innym depozytariuszem.

2. Rozwiązanie funduszu, o którym mowa w ust. 1, następuje po przeprowadzeniu likwidacji funduszu.

3. Do likwidacji dobrowolnego funduszu emerytalnego będącego funduszem zdefiniowanej daty nie stosuje się przepisów art. 69 oraz art. 71–72.

4. Do likwidacji pracowniczego funduszu emerytalnego będącego funduszem zdefiniowanej daty nie stosuje się przepisów art. 69 oraz art. 71–78.

Art. 72b. 1. Likwidatorem funduszu emerytalnego będącego funduszem zdefiniowanej daty jest depozytariusz.

2. Jeżeli depozytariuszowi zostało cofnięte zezwolenie na wykonywanie działalności przez ten podmiot lub takie zezwolenie wygasło, likwidatorem funduszu jest towarzystwo zarządzające tym funduszem przed dniem wystąpienia przesłanki rozwiązania funduszu.

3. Organ nadzoru może wyznaczyć innego likwidatora.

4. Likwidator zgłasza niezwłocznie do rejestru funduszy otwarcie likwidacji funduszu i dane likwidatora.

5. Od dnia otwarcia likwidacji funduszu emerytalnego zdefiniowanej daty fundusz nie przelicza wpłat do funduszu na jednostki rozrachunkowe oraz nie umarza jednostek rozrachunkowych, a także nie realizuje konwersji, wypłat, wypłat transferowych i zwrotów, o których mowa w ustawie z dnia ... o pracowniczych planach kapitałowych.

Art. 72c. 1. Likwidacja funduszu emerytalnego będącego funduszem zdefiniowanej daty polega na zbyciu jego aktywów, ściągnięciu należności funduszu, zaspokojeniu wierzycieli, umorzeniu jednostek rozrachunkowych przez wypłatę uzyskanych środków pieniężnych członkom funduszu, proporcjonalnie do liczby posiadanych przez nich jednostek rozrachunkowych, w sposób określony w art. 87 ustawy z dnia ... o pracowniczych planach kapitałowych.

2. Zbywanie aktywów funduszu powinno być dokonywane z należyтым uwzględnieniem interesów członków funduszu.

3. Środki pieniężne, których wypłacenie nie było możliwe, likwidator przekazuje do depozytu sądowego.

4. Środki, które pozostały po zakończeniu likwidacji, których nie można złożyć do depozytu sądowego ani nie można, ze względu na ich wartość, rozdzielić pomiędzy wszystkich członków funduszu, likwidator przekazuje na rzecz wybranej przez siebie organizacji pożytku publicznego.

Art. 72d. O dokonaniu czynności określonych w art. 72c likwidator niezwłocznie zawiadamia organ nadzoru. Po dokonaniu tych czynności likwidator składa wniosek do sądu rejestrowego o wykreślenie funduszu z rejestru funduszy emerytalnych.

Art. 72e. Rada Ministrów może określić, w drodze rozporządzenia, tryb likwidacji funduszy emerytalnych będących funduszami zdefiniowanej daty, z uwzględnieniem sposobu i terminów dokonywania poszczególnych czynności w ramach postępowania likwidacyjnego, w celu sprawnego przeprowadzenia postępowania likwidacyjnego oraz zapewnienia ochrony członków funduszu oraz jego wierzycieli.”;

15) po rozdziale 5 dodaje się rozdział 5a w brzmieniu:

„Rozdział 5a

Połączenie funduszy będących funduszami zdefiniowanej daty

Art. 78a. 1. Połączenie dobrowolnych funduszy będących funduszami zdefiniowanej daty lub pracowniczych funduszy będących funduszami zdefiniowanej daty wymaga zgody organu nadzoru. Z wnioskiem o udzielenie zgody występuje towarzystwo.

2. Do wniosku, o którym mowa w ust. 1, załącza się statuty i prospekty informacyjne funduszy biorących udział w połączeniu.

3. Organ nadzoru odmawia udzielenia zgody, o której mowa w ust. 1, jeżeli planowane połączenie jest sprzeczne z przepisami prawa lub postanowieniami statutu funduszu lub jeżeli dokumenty załączone do wniosku nie są zgodne z przepisami prawa lub stanem faktycznym.

4. Połączeniu podlegają fundusze tego samego rodzaju, zarządzane przez to samo powszechne towarzystwo albo pracownicze towarzystwo.

Art. 78b. 1. O zamiarze połączenia towarzystwo ogłasza w sposób wskazany w statutach łączących się funduszy, niezwłocznie po uzyskaniu zgody organu nadzoru na połączenie.

2. Ogłoszenie o zamiarze połączenia funduszy:

- 1) wskazuje fundusz przejmujący i fundusz przejmowany;
- 2) wskazuje dzień, od którego wpłaty do funduszu przejmowanego oraz wnioski o konwersję, wypłatę, wypłatę transferową lub zwrot, o których mowa w ustawie z dnia ... o pracowniczych planach kapitałowych, środków zgromadzonych w funduszu przejmowanym, będą uważane odpowiednio za wpłaty do funduszu przejmującego oraz wnioski o konwersję, wypłatę, wypłatę transferową lub zwrot, o których mowa w tej ustawie, środków zgromadzonych w funduszu przejmującym;
- 3) wskazuje termin, po upływie którego fundusz przejmowany nie będzie przeliczał wpłat do funduszu na jednostki rozrachunkowe oraz umarzał jednostek rozrachunkowych;
- 4) zawiera treść statutu funduszu przejmującego.

3. Wpłaty do funduszu przejmowanego oraz wnioski o konwersję, wypłatę, wypłatę transferową lub zwrot, o których mowa w ustawie z dnia ... o pracowniczych planach kapitałowych, środków zgromadzonych w funduszu przejmowanym, które wpłynęły po dniu wskazanym w ogłoszeniu, o którym mowa w ust. 2 pkt 2, uważa się odpowiednio za

wpłaty do funduszu przejmującego oraz wnioski o wypłatę, wypłatę transferową lub zwrot, o których mowa w tej ustawie, środków zgromadzonych w funduszu przejmującym, oraz realizuje się je w pierwszym dniu wyceny funduszu przejmującego po dniu przydziału, o którym mowa w art. 78c ust. 1, chyba że z ustawy z dnia ... o pracowniczych planach kapitałowych wynikają inne terminy realizacji takich wniosków; w takim przypadku terminy te biegną na nowo, począwszy od dnia przydziału, o którym mowa w art. 78c ust. 1.

Art. 78c. 1. W pierwszym dniu po upływie terminu, o którym mowa w art. 78b ust. 2 pkt 3, towarzystwo:

- 1) przydziela członkowi funduszu przejmowanego jednostki rozrachunkowe funduszu przejmującego w liczbie wynikającej z podzielenia iloczynu liczby jednostek rozrachunkowych funduszu przejmowanego posiadanych przez tego członka i wartości aktywów netto funduszu przejmowanego przypadających na jednostkę rozrachunkową w dniu poprzedzającym dzień przydziału przez wartość aktywów netto funduszu przejmującego przypadających na jednostkę rozrachunkową w tym funduszu w dniu poprzedzającym dzień przydziału;
- 2) składa do sądu wniosek o wykreślenie funduszu przejmowanego z rejestru funduszy; do wniosku towarzystwo dołącza zgodę Komisji, o której mowa w art. 78b ust. 1.

2. Sąd rejestrowy rozpoznaje sprawę w terminie 14 dni od dnia złożenia wniosku albo jego uzupełnienia.

Art. 78d. 1. Połączenie funduszy następuje przez przeniesienie majątku funduszu przejmowanego do istniejącego funduszu przejmującego oraz przydzielenie członkom funduszu przejmowanego jednostek rozrachunkowych funduszu przejmującego w zamian za jednostki rozrachunkowe funduszu przejmowanego.

2. Przydział, o którym mowa w art. 78c ust. 1 pkt 1, następuje przez wpisanie do rejestru członków funduszu przejmującego członków funduszu przejmowanego oraz liczby przydzielonych im jednostek rozrachunkowych funduszu przejmującego.

3. Od dnia przydziału, o którym mowa w art. 78c ust. 1 pkt 1, wartość aktywów netto oraz wartość aktywów netto przypadających na jednostkę rozrachunkową funduszu przejmującego ustala się z uwzględnieniem aktywów i zobowiązań funduszu przejmowanego.

4. Przepisów ust. 2 i 3 nie stosuje się, w przypadku gdy postanowienie sądu odmawiające wykreślenia funduszu przejmowanego z rejestru stanie się prawomocne.

5. Przy dokonywaniu przydziału, o którym mowa w art. 78c ust. 1 pkt 1, nie mogą być potrącane opłaty.

Art. 78e. Z dniem wykreślenia funduszu przejmowanego z rejestru funduszy:

- 1) fundusz przejmujący wstępuje w prawa i obowiązki funduszu przejmowanego;
- 2) wpis do rejestru, o którym mowa w art. 78d ust. 2, wywołuje skutek prawny.

Art. 78f. Depozytariusz funduszu przejmowanego oraz inne podmioty przechowujące aktywa funduszu przejmowanego wydają depozytariuszowi funduszu przejmującego rejestr aktywów i przechowywane aktywa funduszu przejmowanego oraz dokumenty związane z wykonywaniem obowiązków określonych w art. 159, niezwłocznie po dniu, o którym mowa w art. 78e.

Art. 78g. Fundusz przejmujący, w terminie 6 miesięcy od dnia, o którym mowa w art. 78e, dostosowuje stan swoich aktywów do wymagań określonych w ustawie z dnia ... o pracowniczych planach kapitałowych, przepisów wykonawczych wydanych na jej podstawie oraz do zasad i ograniczeń inwestycyjnych określonych w ustawie z dnia 27 maja 2004 r. o funduszach inwestycyjnych i zarządzaniu alternatywnymi funduszami inwestycyjnymi (Dz. U. z 2018 r. poz. 1355 i ...) dla funduszy inwestycyjnych otwartych, w przepisach art. 116a–116b tej ustawy oraz w przepisach wydanych na podstawie art. 116d tej ustawy w zakresie, w jakim dotyczą specjalistycznych funduszy inwestycyjnych otwartych stosujących zasady i ograniczenia inwestycyjne określone dla funduszu inwestycyjnego otwartego oraz statucie funduszu.

Art. 78h. Sprawozdanie finansowe funduszu przejmowanego sporządza się na dzień poprzedzający dzień przydziału jednostek rozrachunkowych. Sprawozdanie publikowane jest niezwłocznie na ogólnodostępnej stronie internetowej.”;

- 16) w art. 86 ust. 1 otrzymuje brzmienie:

„1. Członkiem pracowniczego funduszu może zostać osoba fizyczna spełniająca warunki określone w ustawie o pracowniczych programach emerytalnych dla uczestnika pracowniczego programu emerytalnego, osoba fizyczna będąca uczestnikiem programu emerytalnego pracodawcy zagranicznego, a w przypadku pracowniczego funduszu będącego funduszem zdefiniowanej daty – osoba fizyczna spełniająca warunki określone w ustawie z dnia ... o pracowniczych planach kapitałowych.”;

- 17) art. 87 otrzymuje brzmienie:

„Art. 87. Uzyskanie członkostwa w pracowniczym funduszu następuje na zasadach określonych w ustawie o pracowniczych programach emerytalnych, a w przypadku

pracowniczego funduszu będącego funduszem zdefiniowanej daty – z chwilą zawarcia przez fundusz zdefiniowanej daty z podmiotem zatrudniającym, o którym mowa w art. 2 ust. 1 pkt 19 ustawy z dnia ... o pracowniczych planach kapitałowych, w imieniu i na rzecz osoby zatrudnionej umowy o prowadzenie PPK, o której mowa w art. 14 tej ustawy.”;

18) art. 88 otrzymuje brzmienie:

„Art. 88. Członek może zrezygnować z członkostwa w pracowniczym funduszu:

- 1) na zasadach określonych w ustawie o pracowniczych programach emerytalnych albo
- 2) na zasadach określonych w ustawie z dnia ... o pracowniczych planach kapitałowych.”;

19) art. 88a otrzymuje brzmienie:

„Art. 88a. Uzyskanie członkostwa w dobrowolnym funduszu prowadzącym IKE lub IKZE następuje z chwilą zawarcia umowy o prowadzenie IKE lub IKZE z funduszem, a w przypadku dobrowolnego funduszu będącego funduszem zdefiniowanej daty – z chwilą zawarcia przez fundusz z podmiotem zatrudniającym, o którym mowa w art. 2 ust. 1 pkt 19 ustawy z dnia ... o pracowniczych planach kapitałowych, w imieniu i na rzecz osoby zatrudnionej umowy o prowadzenie PPK, o której mowa w art. 14 tej ustawy.”;

20) w art. 96 dodaje się ust. 5 w brzmieniu:

„5. Wpłaty do PPK dokonywane są na rachunek funduszu emerytalnego, który niezwłocznie dokonuje ich przeliczenia na jednostki rozrachunkowe oraz zapisuje te jednostki rozrachunkowe na rachunku PPK uczestnika PPK.”;

21) w art. 96a:

a) ust. 1 otrzymuje brzmienie:

„1. Składki na wyodrębniony rachunek IKE lub IKZE prowadzony przez dobrowolny fundusz są wpłacane przez członka dobrowolnego funduszu.”,

b) ust. 2 otrzymuje brzmienie:

„2. Składka na wyodrębniony rachunek IKE lub IKZE prowadzony przez dobrowolny fundusz może być wpłacona w wyniku dokonania wypłaty transferowej środków zgromadzonych na IKE oraz IKZE, o której mowa w ustawie z dnia 20 kwietnia 2004 r. o indywidualnych kontach emerytalnych oraz indywidualnych kontach zabezpieczenia emerytalnego.”,

c) dodaje się ust. 3 w brzmieniu:

„3. Wpłaty do PPK dokonywane są na rachunek funduszu emerytalnego, który niezwłocznie dokonuje ich przeliczenia na jednostki rozrachunkowe oraz zapisuje te jednostki rozrachunkowe na rachunku PPK uczestnika PPK.”;

22) po art. 100e dodaje się art. 100f–100h w brzmieniu:

„Art. 100f. 1. Fundusz emerytalny będący funduszem zdefiniowanej daty może zawiesić przeliczanie wpłat do funduszu na jednostki rozrachunkowe funduszu na 2 tygodnie, jeżeli nie można dokonać wiarygodnej wyceny istotnej części aktywów funduszu z przyczyn niezależnych od funduszu.

2. W przypadku, o którym mowa w ust. 1, za zgodą i na warunkach określonych przez organ nadzoru, przeliczanie wpłat do funduszu na jednostki rozrachunkowe funduszu może zostać zawieszona na okres dłuższy niż 2 tygodnie, nieprzekraczający jednak 2 miesięcy.

Art. 100g. 1. Fundusz emerytalny będący funduszem zdefiniowanej daty, o którym mowa w art. 38 ustawy z dnia ... o pracowniczych planach kapitałowych, może zawiesić umarżanie jednostek rozrachunkowych na 2 tygodnie, jeżeli:

- 1) w okresie ostatnich 2 tygodni suma wartości umorzonych przez fundusz jednostek rozrachunkowych oraz jednostek, które powinny być umorzone w związku z wnioskiem uczestnika PPK o dokonanie wypłaty, wypłaty transferowej, zwrotu lub konwersji, stanowi kwotę przekraczającą 10% wartości aktywów funduszu albo
- 2) nie można dokonać wiarygodnej wyceny istotnej części aktywów funduszu z przyczyn niezależnych od funduszu.

2. W przypadkach, o których mowa w ust. 1, za zgodą i na warunkach określonych przez organ nadzoru:

- 1) umarżanie jednostek rozrachunkowych może zostać zawieszona na okres dłuższy niż 2 tygodnie, nieprzekraczający jednak 2 miesięcy;
- 2) fundusz może umarżać jednostki rozrachunkowe w ratach w okresie nieprzekraczającym 6 miesięcy, przy zastosowaniu proporcjonalnej redukcji lub przy dokonywaniu wypłat z tytułu odkupienia jednostek rozrachunkowych.

Art. 100h. W przypadku gdy jest to uzasadnione interesem członków funduszu emerytalnego, będącego funduszem zdefiniowanej daty, organ nadzoru może, w drodze decyzji, nakazać funduszowi czasowe zawieszenie przeliczania wpłat do funduszu na

jednostki rozrachunkowe funduszu lub umarzania jednostek rozrachunkowych funduszu.”;

23) w art. 107 ust. 2 otrzymuje brzmienie:

„2. Przepisu ust. 1 nie stosuje się do rozrządzeń członka funduszu na wypadek śmierci oraz do rozporządzeń środkami zgromadzonymi przez członka dobrowolnego funduszu na IKE oraz IKZE, a także do rozporządzeń środkami zgromadzonymi w PPK, do których zastosowanie mają przepisy ustawy z dnia ... o pracowniczych planach kapitałowych.”;

24) art. 109 otrzymuje brzmienie:

„Art. 109. Środki zgromadzone na rachunku PPK członka pracowniczego funduszu oraz środki zgromadzone na rachunku członka pracowniczego funduszu podlegają egzekucji na zasadach określonych odpowiednio w ustawie z dnia ... o pracowniczych planach kapitałowych oraz w ustawie o pracowniczych programach emerytalnych.”;

25) w art. 113 dotychczasową treść oznacza się jako ust. 1 i dodaje się ust. 2 w brzmieniu:

„2. Warunki nabycia przez członka pracowniczego funduszu będącego funduszem zdefiniowanej daty uprawnień do wypłaty, wypłaty transferowej lub zwrotu środków zgromadzonych w PPK określa ustawa z dnia ... o pracowniczych planach kapitałowych.”;

26) art. 113a otrzymuje brzmienie:

„Art. 113a. 1. Warunki nabycia przez członka dobrowolnego funduszu prowadzącego IKE lub IKZE uprawnień do wypłaty, wypłaty transferowej, zwrotu środków zgromadzonych na IKE oraz IKZE i częściowego zwrotu środków zgromadzonych na IKE określa ustawa z dnia 20 kwietnia 2004 r. o indywidualnych kontach emerytalnych oraz indywidualnych kontach zabezpieczenia emerytalnego w zakresie zgromadzonych tam środków.

2. Warunki nabycia przez członka dobrowolnego funduszu będącego funduszem zdefiniowanej daty uprawnień do wypłaty, wypłaty transferowej lub zwrotu środków zgromadzonych w PPK określa ustawa z dnia ... o pracowniczych planach kapitałowych.”;

27) w art. 114:

a) ust. 1 otrzymuje brzmienie:

„1. Pracowniczy fundusz jest obowiązany zapewnić członkom funduszu możliwość wypłaty całości środków zgromadzonych na ich rachunkach w formie wypłaty jednorazowej, z zastrzeżeniem ust. 1a.”,

b) po ust. 1 dodaje się ust. 1a w brzmieniu:

„1a. W przypadku pracowniczego funduszu będącego funduszem zdefiniowanej daty zasady wypłaty całości środków zgromadzonych w PPK w formie wypłaty jednorazowej określa ustawa z dnia ... o pracowniczych planach kapitałowych.”,

c) ust. 2 otrzymuje brzmienie:

„2. W trybie i na zasadach określonych w statucie pracowniczego funduszu wypłata środków może nastąpić także w formie wypłaty realizowanej w ratach, z zastrzeżeniem ust. 2a.”,

d) po ust. 2 dodaje się ust. 2a w brzmieniu:

„2a. W przypadku pracowniczego funduszu będącego funduszem zdefiniowanej daty zasady wypłaty środków zgromadzonych w PPK w formie wypłaty realizowanej w ratach określa ustawa z dnia ... o pracowniczych planach kapitałowych.”;

28) art. 120 otrzymuje brzmienie:

„Art. 120. 1. Warunki dokonywania wypłat transferowych przez pracownicze fundusze określa ustawa o pracowniczych programach emerytalnych, z zastrzeżeniem ust. 2.

2. Warunki dokonywania wypłat transferowych przez pracownicze fundusze będące funduszami zdefiniowanej daty określa ustawa z dnia ... o pracowniczych planach kapitałowych.”;

29) po art. 130 dodaje się art. 130a w brzmieniu:

„Art. 130a. Do podziału środków zgromadzonych w PPK w przypadku rozvodu lub unieważnienia małżeństwa członka dobrowolnego funduszu lub pracowniczego funduszu będących funduszami zdefiniowanej daty stosuje się przepisy ustawy z dnia ... o pracowniczych planach kapitałowych.”;

30) art. 132b otrzymuje brzmienie:

„Art. 132b. 1. W razie śmierci członka dobrowolnego funduszu prowadzącego IKE lub IKZE stosuje się przepisy ustawy z dnia 20 kwietnia 2004 r. o indywidualnych kontach emerytalnych oraz indywidualnych kontach zabezpieczenia emerytalnego dotyczące rozporządzeń oszczędzającego na IKE oraz IKZE w przypadku jego śmierci.

2. W razie śmierci członka dobrowolnego funduszu będącego funduszem zdefiniowanej daty stosuje się przepisy ustawy z dnia ... o pracowniczych planach kapitałowych.”;

31) w art. 133:

a) w ust. 1 zdanie pierwsze otrzymuje brzmienie:

„Z zastrzeżeniem ust. 1a, w razie śmierci członka pracowniczego funduszu, środki zgromadzone na jego rachunku są wypłacane osobie wskazanej przez członka funduszu jako uposażonej do odbioru świadczenia na wypadek jego śmierci.”,

b) po ust. 1 dodaje się ust. 1a w brzmieniu:

„1a. W razie śmierci członka pracowniczego funduszu będącego funduszem zdefiniowanej daty stosuje się przepisy ustawy z dnia ... o pracowniczych planach kapitałowych.”;

32) w art. 134 ust. 1a otrzymuje brzmienie:

„1a. Dobrowolny fundusz prowadzący IKE lub IKZE może pobierać opłaty wyłącznie w formie potrącenia określonej procentowo kwoty z wpłacanych składek, w wysokości określonej w statucie, z tym że potrącenia dokonuje się przed przeliczeniem składek na jednostki rozrachunkowe.”;

33) w art. 136:

a) w ust. 2 zdanie pierwsze otrzymuje brzmienie:

„Z zastrzeżeniem art. 137a, pracowniczy fundusz może pokrywać bezpośrednio ze swoich aktywów także koszty zarządzania funduszem przez pracownicze towarzystwo w wysokości nie wyższej niż 0,05% wartości zarządzanych aktywów netto w skali miesiąca.”,

b) ust. 2c otrzymuje brzmienie:

„2c. Dobrowolny fundusz prowadzący IKE lub IKZE może pokrywać bezpośrednio ze swoich aktywów koszty zarządzania funduszem przez towarzystwo na zasadach ustalonych w statucie.”;

34) po art. 137 dodaje się art. 137a w brzmieniu:

„Art. 137a. 1. Do kosztów działalności dobrowolnego funduszu lub pracowniczego funduszu będących funduszami zdefiniowanej daty stosuje się przepisy ustawy z dnia ... o pracowniczych planach kapitałowych. Dobrowolny fundusz lub pracowniczy fundusz będący funduszem zdefiniowanej daty może pobierać opłaty na zasadach określonych w ustawie z dnia ... o pracowniczych planach kapitałowych, z zastrzeżeniem ust. 2.

2. W okresie, w którym wartość aktywów netto dobrowolnego funduszu albo pracowniczego funduszu jest niższa niż 2 000 000 zł, powszechne towarzystwo albo pracownicze towarzystwo pokrywa z własnych środków koszty dobrowolnego funduszu albo pracowniczego funduszu będących funduszami zdefiniowanej daty, o których mowa w art. 50 ust. 1 pkt 5, 6, 8 i 9 ustawy z dnia ... o pracowniczych planach kapitałowych.”;

35) w art. 139 dotychczasową treść oznacza się jako ust. 1 i dodaje się ust. 2 w brzmieniu:

„2. Dobrowolny fundusz lub pracowniczy fundusz będący funduszem zdefiniowanej daty przy lokowaniu aktywów stosuje przepisy ustawy z dnia ... o pracowniczych planach kapitałowych oraz przepisów wykonawczych wydanych na jej podstawie.”;

36) w art. 190:

a) ust. 1 otrzymuje brzmienie:

„1. Otwarty fundusz i dobrowolny fundusz prowadzący IKE lub IKZE udostępniają prospekt informacyjny każdej osobie, która złoży wniosek o przyjęcie do funduszu, przy czym powinno to nastąpić przed zawarciem umowy z funduszem.”;

b) dodaje się ust. 4 w brzmieniu:

„4. Dobrowolny fundusz będący funduszem zdefiniowanej daty udostępnia prospekt informacyjny podmiotom zatrudniającym w rozumieniu ustawy z dnia ... o pracowniczych planach kapitałowych, z którymi ten dobrowolny fundusz zawarł umowę o zarządzanie PPK, o której mowa w ustawie z dnia ... o pracowniczych planach kapitałowych. Przepisu ust. 1 nie stosuje się.”;

37) w art. 197 dodaje się ust. 7 w brzmieniu:

„7. Do informacji o dobrowolnym funduszu lub pracowniczym funduszu będącym funduszem zdefiniowanej daty oraz reklamy takiego funduszu stosuje się przepisy ustawy z dnia ... o pracowniczych planach kapitałowych.”;

38) w art. 200 w ust. 2:

a) pkt 1a otrzymuje brzmienie:

„1a) analiza kształtu rynku emerytalnego w zakresie otwartych funduszy, dobrowolnych funduszy, pracowniczych programów emerytalnych, PPK, IKE oraz IKZE w Polsce, poziomu zabezpieczenia interesów członków funduszy emerytalnych, uczestników pracowniczych programów emerytalnych i uczestników PPK, zagrożeń dla konkurencji na rynku otwartych funduszy emerytalnych, rozwoju dobrowolnych i kapitałowych oszczędności emerytalnych, maksymalizacji poziomu oszczędności emerytalnych oraz przedkładanie propozycji stosownych zmian przepisów prawa w tym zakresie;”

b) po pkt 3 dodaje się pkt 3a w brzmieniu:

„3a) sprawowanie nadzoru nad funkcjonowaniem PPK zgodnie z ustawą z dnia ... o pracowniczych planach kapitałowych;”;

39) po art. 204j dodaje się art. 204k i art. 204l w brzmieniu:

„Art. 204k. Organ nadzoru może nakazać dobrowolnemu funduszowi lub pracowniczemu funduszowi będącemu funduszem zdefiniowanej daty zmianę statutu funduszu w terminie określonym przez organ nadzoru, jeżeli statut funduszu zawiera postanowienia niezgodne z przepisami ustawy lub ustawy z dnia ... o pracowniczych planach kapitałowych lub postanowienia niezabezpieczające należycie interesu członków funduszu.

Art. 204l. Organ nadzoru może nakazać dobrowolnemu funduszowi lub pracowniczemu funduszowi będącemu funduszem zdefiniowanej daty zmianę umowy z depozytariuszem o przechowywanie aktywów funduszu, jeżeli umowa zawiera postanowienia niezgodne z przepisami ustawy lub ustawy z dnia ... o pracowniczych planach kapitałowych lub postanowienia niezabezpieczające należycie interesu członków funduszu.”.

**Art. 117.** W ustawie z dnia 13 października 1998 r. o systemie ubezpieczeń społecznych (Dz. U. z 2017 r. poz. 1778, z późn. zm.<sup>7)</sup>) wprowadza się następujące zmiany:

1) w art. 41 w ust. 3 w pkt 4 w lit. d średnik zastępuje się przecinkiem i dodaje się lit. e w brzmieniu:

„e) kwocie obniżenia podstawy wymiaru składek na ubezpieczenie emerytalne, rentowe, chorobowe i wypadkowe, wynikającego z ustawy z dnia ... o pracowniczych planach kapitałowych (Dz. U. ...);”;

2) w art. 50:

a) ust. 9 otrzymuje brzmienie:

„9. Dane zgromadzone na kontach, o których mowa w ust. 3, udostępnia się bezpłatnie sądom, prokuratorom, organom podatkowym, Państwowej Inspekcji Pracy, Biuru Nadzoru Wewnętrzny, Policji, Straży Granicznej, ministrowi właściwemu do spraw gospodarki w zakresie koniecznym do rozstrzygnięcia spraw prowadzonych na podstawie art. 29, art. 32 oraz art. 34 ustawy z dnia 6 marca 2018 r. o Centralnej Ewidencji i Informacji o Działalności Gospodarczej i Punkcie Informacji dla Przedsiębiorcy, ministrowi właściwemu do spraw rodziny, ministrowi właściwemu do spraw zabezpieczenia społecznego, organom realizującym świadczenia rodzinne, świadczenia z funduszu alimentacyjnego oraz świadczenia wychowawcze, ośrodkom pomocy społecznej, powiatowym centrom pomocy rodzinie, publicznym służbom zatrudnienia, Komisji Nadzoru Finansowego, Polskiemu Funduszowi Rozwoju Spółka Akcyjna z siedzibą w Warszawie, o którym mowa w art. 2 pkt 8 lit. b ustawy z dnia 16 grudnia 2016 r. o zasadach zarządzania mieniem państwowym (Dz. U. z 2018 r. poz. 1182), wojewodzie i Szefowi Urzędu do Spraw Cudzoziemców w zakresie prowadzonych postępowań dotyczących legalizacji pobytu cudzoziemców na terytorium Rzeczypospolitej Polskiej oraz ministrowi właściwemu do spraw rozwoju regionalnego w zakresie wynikającym z ust. 3a i 3c.”,

b) w ust. 17 w pkt 1 po lit. r dodaje się lit. ra w brzmieniu:

„ra) kwota obniżenia podstawy wymiaru składek na ubezpieczenia społeczne z tytułu dokonania wpłaty w ramach pracowniczego planu kapitałowego;”;

---

<sup>7)</sup> Zmiany tekstu jednolitego wymienionej ustawy zostały ogłoszone w Dz. U. z 2018 r. poz. 106, 138, 357, 398, 650, 697, 730, 771, 1076, 1544, 1577, 1613 i 1629.

3) w art. 52 w ust. 1 po pkt 4a dodaje się pkt 4b w brzmieniu:

„4b) z wpłat, o których mowa w art. 83 ust. 1 pkt 1 oraz art. 105 ust. 2 pkt 1 ustawy z dnia ... o pracowniczych planach kapitałowych;”.

**Art. 118.** W ustawie z dnia 3 marca 2000 r. o wynagradzaniu osób kierujących niektórymi podmiotami prawnymi (Dz. U. z 2018 r. poz. 1252) po art. 15a dodaje się art. 15aa w brzmieniu:

„Art. 15aa. Ograniczenia wynikające z ustawy stosuje się do wpłat podstawowych i wpłat dodatkowych oraz wpłaty powitalnej i dopłat rocznych dokonywanych do pracowniczych planów kapitałowych, o których mowa w ustawie z dnia ... o pracowniczych planach kapitałowych (Dz. U. ...), w zakresie wynagrodzenia i świadczeń dodatkowych.”.

**Art. 119.** W ustawie z dnia 22 maja 2003 r. o nadzorze ubezpieczeniowym i emerytalnym (Dz. U. z 2016 r. poz. 477 oraz z 2017 r. poz. 2486) w art. 2 w ust. 1 w pkt 4 kropkę zastępuje się średnikiem i dodaje się pkt 5 w brzmieniu:

„5) w zakresie pracowniczych planów kapitałowych, o której mowa w przepisach o pracowniczych planach kapitałowych.”.

**Art. 120.** W ustawie z dnia 29 stycznia 2004 r. – Prawo zamówień publicznych (Dz. U. z 2017 r. poz. 1579 i 2018 oraz z 2018 r. poz. 1560 i 1603) wprowadza się następujące zmiany:

1) w art. 4 pkt 4 otrzymuje brzmienie:

„4) umów z zakresu prawa pracy, w tym umów o zarządzanie PPK, o których mowa w ustawie z dnia ... o pracowniczych planach kapitałowych (Dz. U. ...);”;

2) w art. 142 w ust. 5 po pkt 3 dodaje się przecinek oraz pkt 4 w brzmieniu:

„4) zasad gromadzenia i wysokości wpłat do pracowniczych planów kapitałowych”.

**Art. 121.** W ustawie z dnia 11 marca 2004 r. o podatku od towarów i usług (Dz. U. z 2017 r. poz. 1221, z późn. zm.<sup>8)</sup>) w art. 43 w ust. 1 w pkt 12 w lit. f średnik zastępuje się przecinkiem i dodaje się lit. g w brzmieniu:

„g) pracowniczymi planami kapitałowymi, w rozumieniu ustawy z dnia ... o pracowniczych planach kapitałowych (Dz. U. ...);”.

---

<sup>8)</sup> Zmiany tekstu jednolitego wymienionej ustawy zostały ogłoszone w Dz. U. z 2017 r. poz. 2491 oraz z 2018 r. poz. 62, 86, 650, 1499 i 1629.

**Art. 122.** W ustawie z dnia 20 kwietnia 2004 r. o promocji zatrudnienia i instytucjach rynku pracy (Dz. U. z 2018 r. poz. 1265, 1149, 1544 i 1629) wprowadza się następujące zmiany:

- 1) w art. 106 w ust. 1 po pkt 6c dodaje się pkt 6d w brzmieniu:  
„6d) środki, o których mowa w art. 83 ust. 1 pkt 2 i 3 oraz art. 105 ust. 2 pkt 4 ustawy z dnia ... o pracowniczych planach kapitałowych (Dz. U. ...);”;
- 2) w art. 108 w ust. 1 w pkt 60 kropkę zastępuje się średnikiem i dodaje się pkt 61 w brzmieniu:  
„61) świadczeń na rzecz osób fizycznych, o których mowa w art. 31 i art. 32 ustawy z dnia ... o pracowniczych planach kapitałowych.”.

**Art. 123.** W ustawie z dnia 20 kwietnia 2004 r. o pracowniczych programach emerytalnych (Dz. U. z 2016 r. poz. 1449 oraz z 2018 r. poz. 1091, 1608 i 1629) wprowadza się następujące zmiany:

- 1) w art. 2:
  - a) dotychczasową treść oznacza się jako ust. 1,
  - b) w ust. 1:
    - pkt 2 otrzymuje brzmienie:  
„2) pracownik – osobę zatrudnioną, w pełnym lub niepełnym wymiarze czasu pracy, na podstawie umowy o pracę, powołania, wyboru, mianowania, spółdzielczej umowy o pracę, osobę zatrudnioną na podstawie umowy zawartej w wyniku powołania lub wyboru do organu reprezentującego osobę prawną oraz członka rolniczej spółdzielni produkcyjnej lub spółdzielni kółek rolniczych, a jeżeli umowa zakładowa tak stanowi, także:
      - a) osobę wykonującą pracę nakładczą, o której mowa w przepisach wykonawczych wydanych na podstawie art. 303 § 1 ustawy z dnia 26 czerwca 1974 r. – Kodeks pracy (Dz. U. z 2018 r. poz. 917, 1000, 1076, 1608, 1629 i ...), lub
      - b) osobę fizyczną wykonującą pracę na podstawie umowy agencyjnej lub umowy zlecenia albo innej umowy o świadczenie usług, do której zgodnie z art. 750 ustawy z dnia 23 kwietnia 1964 r. – Kodeks cywilny (Dz. U. z 2018 r. poz. 1025, 1104 i 1629) stosuje się przepisy dotyczące zlecenia, lub
      - c) członka rady nadzorczej wynagradzanego z tytułu pełnienia tych funkcji;”

– pkt 19 otrzymuje brzmienie:

„19) wypłata transferowa – przekazanie środków na warunkach określonych w ustawie do innego programu, na IKE uczestnika albo osoby uprawnionej, z PPK zmarłego uczestnika PPK, lub z IKE uczestnika albo osoby uprawnionej do programu w przypadkach i na warunkach, o których mowa w przepisach o pracowniczych planach kapitałowych i w przepisach o indywidualnych kontach emerytalnych oraz indywidualnych kontach zabezpieczenia emerytalnego;”;

– w pkt 24 kropkę zastępuje się średnikiem i dodaje się pkt 25 w brzmieniu:

„25) PPK – pracowniczy plan kapitałowy w rozumieniu ustawy z dnia ... o pracowniczych planach kapitałowych (Dz. U. ...).”;

b) dodaje się ust. 2 w brzmieniu:

„2. Do osób, o których mowa w ust. 1 pkt 2 lit. a–c przepisy ustawy o stosunku pracy i pracodawcy stosuje się odpowiednio.”;

2) w art. 6 w ust. 9 pkt 3 otrzymuje brzmienie:

„3) pobieranie z aktywów funduszu, o którym mowa w pkt 2, opłat związanych wyłącznie z pokryciem kosztów, o których mowa w art. 13a ust. 3, i opłat z tytułu zarządzania funduszem;”;

3) w art. 13 po ust. 1 dodaje się ust. 1a w brzmieniu:

„1a. Umowa zakładowa może umożliwiać uczestnikowi wnoszenie składki dodatkowej po ustaniu zatrudnienia u pracodawcy.”;

4) po art. 13 dodaje się art. 13a w brzmieniu:

„Art. 13a. 1. Instytucja finansowa może pobierać:

- 1) koszty i opłaty inne niż wymienione w ust. 2 i 3, w wysokości nie wyższej niż 0,6% wartości zarządzanych środków w skali roku;
- 2) koszty i opłaty, o których mowa w ust. 2 i 3.

2. Jeżeli program jest prowadzony w formie umowy o wnoszenie przez pracodawcę składek pracowników do funduszu inwestycyjnego, z aktywów funduszu inwestycyjnego mogą być pokrywane koszty i opłaty, o których mowa w art. 50 ust. 1–5 ustawy z dnia ... o pracowniczych planach kapitałowych.

3. Jeżeli program jest prowadzony w formie umowy grupowego ubezpieczenia na życie pracowników z zakładem ubezpieczeń, o której mowa w art. 6 ust. 1 pkt 3, z aktywów ubezpieczeniowego funduszu kapitałowego mogą być pokrywane koszty

i opłaty, o których mowa w art. 50 ust. 1 pkt 1–4, 7 i 8 ustawy z dnia ... o pracowniczych planach kapitałowych.”;

5) w art. 14 ust. 3 otrzymuje brzmienie:

„3. Do określenia treści umowy międzyzakładowej stosuje się odpowiednio art. 13 ust. 1 i 1a.”;

6) w art. 25 ust. 5 otrzymuje brzmienie:

„5. Składka dodatkowa jest potrącana z wynagrodzenia po jego opodatkowaniu. Jeżeli umowa zakładowa zawiera postanowienia, o których mowa w art. 13 ust. 1a, uczestnik, który nie jest już zatrudniony przez pracodawcę, i zadeklarował wnoszenie składki dodatkowej po ustaniu zatrudnienia u tego pracodawcy, wnosi tę składkę bezpośrednio na swój rachunek w programie.”;

7) w art. 38 w ust. 1:

a) pkt 2 otrzymuje brzmienie:

„2) czasowo ograniczyć wysokość naliczanej składki podstawowej przez określenie obowiązującej w okresie tego ograniczenia zasady naliczania składki, zgodnie z art. 24 ust. 3, lub”;

b) dodaje się pkt 3 w brzmieniu:

„3) nie finansować składki podstawowej:

a) w okresie przestoju ekonomicznego, o którym mowa w art. 2 pkt 1 ustawy z dnia 11 października 2013 r. o szczególnych rozwiązaniach związanych z ochroną miejsc pracy (Dz. U. z 2017 r. poz. 842 oraz z 2018 r. poz. 650 i 1608) oraz w okresie obniżonego wymiaru czasu pracy, o którym mowa w art. 2 pkt 2 tej ustawy,

b) w przypadku zaistnienia przesłanek niewypłacalności pracodawcy, o których mowa w ustawie z dnia 13 lipca 2006 r. o ochronie roszczeń pracowniczych w razie niewypłacalności pracodawcy (Dz. U. z 2018 r. poz. 1433),

c) w okresie przejściowego zaprzestania prowadzenia działalności gospodarczej lub ograniczenia jej prowadzenia na skutek powodzi i braku środków na wypłatę wynagrodzeń dla pracowników, o których mowa w art. 23 ustawy z dnia 16 września 2011 r. o szczególnych rozwiązaniach związanych z usuwaniem skutków powodzi (Dz. U. z 2018 r. poz. 1473).”;

- 8) w art. 43:
- a) w ust. 2 w pkt 4 kropkę zastępuje się średnikiem i dodaje się pkt 5 w brzmieniu:  
„5) z PPK zmarłego uczestnika PPK na rachunek w programie małżonka zmarłego uczestnika PPK lub osoby uprawnionej na warunkach określonych w ustawie z dnia ... o pracowniczych planach kapitałowych.”,
  - b) dodaje się ust. 8 w brzmieniu:  
„8. W przypadku likwidacji programu z przyczyny wskazanej w art. 40 ust. 1 pkt 4 wypłata transferowa nie następuje, a rachunki uczestników przenoszone są na wnioski pracodawcy do programu, w którym zaproponowano im gromadzenie środków na podstawie art. 7 ust. 2. Przepisy art. 41 stosuje się odpowiednio.”.

**Art. 124.** W ustawie z dnia 20 kwietnia 2004 r. o indywidualnych kontach emerytalnych oraz indywidualnych kontach zabezpieczenia emerytalnego (Dz. U. z 2016 r. poz. 1776) wprowadza się następujące zmiany:

- 1) w art. 2:
  - a) w pkt 14 w lit. f średnik zastępuje się przecinkiem i dodaje się lit. g w brzmieniu:  
„g) przeniesieniu środków z PPK na IKE, w przypadkach określonych w ustawie z dnia ... o pracowniczych planach kapitałowych (Dz. U. poz. ...);”,
  - b) w pkt 19 kropkę zastępuje się średnikiem i dodaje się pkt 20 i 21 w brzmieniu:  
„20) trwałe nośnik – trwałe nośnik informacji, o którym mowa w art. 2 pkt 41 ustawy z dnia 27 maja 2004 r. o funduszach inwestycyjnych i zarządzaniu alternatywnymi funduszami inwestycyjnymi (Dz. U. z 2018 r. poz. 1355 i ...);  
21) PPK – pracowniczy plan kapitałowy w rozumieniu ustawy z dnia ... o pracowniczych planach kapitałowych.”;
- 2) w art. 4 ust. 1 otrzymuje brzmienie:  
„1. Oszczędzający na IKE ma prawo do zwolnienia podatkowego na zasadach i w trybie określonych w przepisach o podatku dochodowym od osób fizycznych, jeżeli na podstawie umowy o prowadzenie IKE, zawartej w formie, o której mowa w art. 8 ust. 1, gromadzi oszczędności tylko na jednym IKE, z zastrzeżeniem art. 14 i art. 23.”;
- 3) w art. 8 w ust. 1 wprowadzenie do wyliczenia otrzymuje brzmienie:  
„IKE lub IKZE jest prowadzone na podstawie umowy zawartej przez oszczędzającego w postaci elektronicznej pozwalającej na utrwalenie jej treści na trwałym nośniku lub na wnioski uczestnika w postaci papierowej, zwanej dalej „umową o prowadzenie IKE lub IKZE”.”;

4) w art. 13a:

a) ust. 1 otrzymuje brzmienie:

„1. Wpłaty dokonywane na IKZE w roku kalendarzowym nie mogą przekroczyć kwoty odpowiadającej 1,2-krotności przeciętnego prognozowanego wynagrodzenia miesięcznego w gospodarce narodowej na dany rok określonego w ustawie budżetowej lub ustawie o prowizorium budżetowym lub w ich projektach, jeżeli odpowiednie ustawy nie zostały uchwalone, z zastrzeżeniem ust. 1a.”,

b) po ust. 1 dodaje się ust. 1a w brzmieniu:

„1a. Wpłaty dokonywane na IKZE w roku kalendarzowym przez osobę prowadzącą pozarolniczą działalność w rozumieniu art. 8 ust. 6 ustawy z dnia 13 października 1998 r. o systemie ubezpieczeń społecznych (Dz. U. z 2017 r. poz. 1778, z późn. zm.<sup>9)</sup>), nie mogą przekroczyć kwoty odpowiadającej 1,8-krotności przeciętnego prognozowanego wynagrodzenia miesięcznego, o którym mowa w ust. 1.”;

5) w art. 34 po ust. 1 dodaje się ust. 1a w brzmieniu:

„1a. Warunków, o których mowa w ust. 1 pkt 1 lit. a i b, nie stosuje się w stosunku do środków przeniesionych z programu emerytalnego na IKE.”;

6) w art. 34a po ust. 2 dodaje się ust. 2a w brzmieniu:

„2a. Oszczędzający lub osoba uprawniona może w każdym czasie zmienić wniosek o dokonanie wypłaty w ratach i żądać wypłaty jednorazowej, o ile nie zostały wypłacone wszystkie środki zgromadzone na IKZE.”;

7) w art. 35 w ust. 1 w pkt 5 kropkę zastępuje się średnikiem i dodaje się pkt 6 w brzmieniu:

„6) z PPK zmarłego uczestnika PPK na IKE małżonka zmarłego uczestnika PPK lub osoby uprawnionej.”.

**Art. 125.** W ustawie z dnia 27 maja 2004 r. o funduszach inwestycyjnych i zarządzaniu alternatywnymi funduszami inwestycyjnymi (Dz. U. z 2018 r. poz. 1355) wprowadza się następujące zmiany:

1) w art. 15 w ust. 1 wprowadzenie do wyliczenia otrzymuje brzmienie:

„Utworzenie funduszu inwestycyjnego, z zastrzeżeniem art. 15a, wymaga:”;

---

<sup>9)</sup> Patrz odnośnik nr 2.

2) po art. 15 dodaje się art. 15a w brzmieniu:

„Art. 15a. 1. Utworzenie specjalistycznego funduszu inwestycyjnego otwartego będącego funduszem zdefiniowanej daty, o którym mowa w art. 38 ustawy z dnia ... o pracowniczych planach kapitałowych (Dz. U. ...), oraz specjalistycznego funduszu inwestycyjnego otwartego z wydzielonymi subfunduszami, w którym wszystkie subfundusze są subfunduszami zdefiniowanej daty, o których mowa w art. 39 tej ustawy, wymaga:

- 1) nadania funduszowi inwestycyjnemu statutu przez towarzystwo;
- 2) zawarcia przez towarzystwo z depozytariuszem umowy o wykonywanie funkcji depozytariusza funduszu inwestycyjnego;
- 3) wpisania funduszu inwestycyjnego do rejestru funduszy inwestycyjnych.

2. Do utworzenia funduszy, o których mowa w ust. 1, nie stosuje się art. 15 ust. 2, 3 i 5, art. 26 oraz art. 28–30.

3. Po dokonaniu czynności, o których mowa w ust. 1 pkt 1 i 2, towarzystwo niezwłocznie składa wniosek do sądu rejestrowego o wpisanie funduszu do rejestru funduszy inwestycyjnych.

4. Do wniosku, o którym mowa w ust. 3, towarzystwo dołącza:

- 1) statut funduszu inwestycyjnego;
- 2) statut towarzystwa tworzącego fundusz inwestycyjny oraz zaświadczenie albo oświadczenie o wpisie do rejestru przedsiębiorców;
- 3) listę członków zarządu towarzystwa zawierającą ich imiona i nazwiska oraz pełnioną funkcję.

5. Oświadczenie, o którym mowa w ust. 4 pkt 2, składa się pod rygorem odpowiedzialności karnej za składanie fałszywych zeznań. Składający oświadczenie jest obowiązany do zawarcia w nim klauzuli następującej treści: „Jestem świadomy odpowiedzialności karnej za złożenie fałszywego oświadczenia.”. Klauzula ta zastępuje pouczenie organu o odpowiedzialności karnej za składanie fałszywych zeznań.

6. Sąd rejestrowy rozpoznaje sprawę w terminie 14 dni od dnia złożenia wniosku lub jego uzupełnienia.

7. Sąd rejestrowy odmawia wpisu funduszu inwestycyjnego do rejestru funduszy inwestycyjnych, jeżeli nie zostały spełnione warunki określone w ustawie.

8. Niezwłocznie po wpisaniu funduszu inwestycyjnego do rejestru funduszy inwestycyjnych, fundusz doręcza Komisji wypis z tego rejestru oraz statut funduszu.

9. W okresie, w którym wartość aktywów netto funduszu, o którym mowa w ust. 1, jest niższa niż 2 000 000 zł, towarzystwo pokrywa z własnych środków, koszty funduszu, o których mowa w art. 50 ust. 1 pkt 5, 6, 8 i 9 ustawy z dnia ... o pracowniczych planach kapitałowych.”;

3) w art. 24:

a) po ust. 2b dodaje się ust. 2c w brzmieniu:

„2c. Nie wymaga uzyskania zezwolenia, o którym mowa w ust. 1, zmiana statutu specjalistycznego funduszu inwestycyjnego otwartego w zakresie utworzenia nowego subfunduszu będącego subfunduszem zdefiniowanej daty, o którym mowa w art. 39 ustawy z dnia ... o pracowniczych planach kapitałowych.”;

4) w art. 68:

a) w ust. 1 zdanie pierwsze otrzymuje brzmienie:

„Od dnia wydania decyzji o cofnięciu zezwolenia na wykonywanie działalności przez towarzystwo lub od dnia wygaśnięcia takiego zezwolenia fundusz inwestycyjny jest reprezentowany przez depozytariusza, z zastrzeżeniem art. 68a.”,

b) ust. 1c otrzymuje brzmienie:

„1c. W przypadku cofnięcia zezwolenia na zarządzanie alternatywnymi funduszami inwestycyjnymi przepisy ust. 1–1b stosuje się w odniesieniu do specjalistycznego funduszu inwestycyjnego otwartego oraz funduszu inwestycyjnego zamkniętego, z zastrzeżeniem art. 68a.”,

c) ust. 2 otrzymuje brzmienie:

„2. Fundusz inwestycyjny ulega rozwiązaniu, jeżeli w terminie 3 miesięcy od dnia wydania decyzji o cofnięciu zezwolenia lub od dnia wygaśnięcia zezwolenia inne towarzystwo nie przejmie zarządzania funduszem inwestycyjnym, z zastrzeżeniem art. 68a.”;

5) po art. 68 dodaje się art. 68a w brzmieniu:

„Art. 68a. 1. Od dnia wydania decyzji o cofnięciu zezwolenia na wykonywanie działalności przez towarzystwo lub od dnia wygaśnięcia takiego zezwolenia, od dnia cofnięcia zezwolenia na zarządzanie alternatywnymi funduszami inwestycyjnymi lub od dnia wydania decyzji o usunięciu towarzystwa funduszy inwestycyjnych z ewidencji PPK, o której mowa w art. 63 ust. 4, 5 lub 7 ustawy z dnia ... o pracowniczych planach kapitałowych, zarządzanie specjalistycznym funduszem inwestycyjnym otwartym, będącym funduszem zdefiniowanej daty, o którym mowa w art. 38 tej ustawy, lub

funduszem, o którym mowa w art. 39 tej ustawy, przejmuje wyznaczona instytucja finansowa, o której mowa w rozdziale 9 tej ustawy. Przepisu art. 238a ust. 1, ust. 2 pkt 1 i 2, ust. 3, 4, 6 i 7 nie stosuje się.

2. W przypadku, o którym mowa w ust. 1, towarzystwo, podmiot, o którym mowa w art. 46 ust. 1 oraz w art. 46b, lub podmiot, któremu zlecono prowadzenie ksiąg rachunkowych funduszu lub dokonywanie wyceny aktywów funduszu, a w przypadku gdy na podstawie umowy, o której mowa w art. 4 ust. 1b, tym funduszem zarządza i prowadzi jego sprawy zarządzający z UE – także zarządzający z UE, są obowiązane niezwłocznie wydać wyznaczonej instytucji finansowej dokumenty oraz inne nośniki informacji zawierające informacje dotyczące funduszu inwestycyjnego, o którym mowa w ust. 1.

3. Jeżeli w dniu wydania decyzji o cofnięciu zezwolenia na wykonywanie działalności przez towarzystwo lub w dniu wygaśnięcia takiego zezwolenia, w dniu cofnięcia zezwolenia na zarządzanie alternatywnymi funduszami inwestycyjnymi lub w dniu wydania decyzji o usunięciu towarzystwa funduszy inwestycyjnych z ewidencji PPK nie została wyznaczona, zgodnie z przepisami ustawy z dnia ... o pracowniczych planach kapitałowych, wyznaczona instytucja finansowa, fundusz inwestycyjny, o którym mowa w ust. 1, jest reprezentowany i zarządzany przez depozytariusza funduszu.

4. W przypadku, o którym mowa w ust. 3, depozytariusz funduszu inwestycyjnego, o którym mowa w ust. 1, niezwłocznie podejmuje czynności zmierzające do przejęcia zarządzania funduszem przez inne towarzystwo wpisane do ewidencji PPK.

5. Przejęcie zarządzania funduszem inwestycyjnym, o którym mowa w ust. 1, przez inne towarzystwo wpisane do ewidencji PPK wymaga dokonania przez depozytariusza tego funduszu zmiany statutu funduszu przejmowanego w zakresie, o którym mowa w art. 18 ust. 2 pkt 2.

6. Towarzystwo przejmujące zarządzanie funduszem, o którym mowa w ust. 1, wstępuje w prawa i obowiązki organu funduszu z chwilą wejścia w życie zmian statutu w zakresie, o którym mowa w art. 18 ust. 2 pkt 2.

7. Zmiany statutu, o których mowa w ust. 5, wchodzi w życie z dniem ogłoszenia.

8. W przypadku, o którym mowa w ust. 3, art. 68 ust. 1–4 nie stosuje się. Przepisy art. 68 ust. 5–7 stosuje się odpowiednio.

9. Depozytariusz może pobierać wynagrodzenie za czynności, o których mowa w ust. 3, w wysokości nie wyższej niż określone w art. 49 ust. 1 ustawy z dnia ... o pracowniczych planach kapitałowych proporcjonalnie do okresu, w którym wykonywał te czynności.

10. W przypadku gdy towarzystwo, o którym mowa w ust. 1, zarządzało funduszami zdefiniowanej daty, o których mowa w art. 38 ustawy z dnia ... o pracowniczych planach kapitałowych, lub funduszami, o których mowa w art. 39 tej ustawy, których depozytariuszami są różne podmioty, depozytariusze tych funduszy są obowiązani do wspólnego dokonania wyboru jednego towarzystwa wpisanego do ewidencji PPK, które przejmie zarządzanie tymi funduszami.”;

6) w art. 112 dodaje się ust. 3 i 4 w brzmieniu:

„3. Specjalistyczny fundusz inwestycyjny otwarty będący funduszem zdefiniowanej daty, o którym mowa w art. 38 ustawy z dnia ... o pracowniczych planach kapitałowych, zbywa jednostki uczestnictwa wyłącznie za wpłaty podstawowe, wpłaty dodatkowe, wpłaty powitalne, dopłaty roczne, wpłaty dokonane do funduszu w ramach wypłaty transferowej lub konwersji, o których mowa w ustawie z dnia ... o pracowniczych planach kapitałowych, lub za środki przekazane przez likwidatora, o których mowa w art. 87 ust. 21 tej ustawy.

4. Specjalistyczny fundusz inwestycyjny otwarty z wydzielonymi subfunduszami, w którym wydzielono subfundusze będące funduszami zdefiniowanej daty, o których mowa w art. 39 ustawy z dnia ... o pracowniczych planach kapitałowych, zbywa jednostki uczestnictwa takich subfunduszy wyłącznie za wpłaty podstawowe, wpłaty dodatkowe, wpłaty powitalne, dopłaty roczne, wpłaty dokonane do takich subfunduszy w ramach wypłaty transferowej, konwersji lub zamiany, o których mowa w ustawie z dnia ... o pracowniczych planach kapitałowych, lub za środki przekazane przez likwidatora, o których mowa w art. 87 ust. 21 tej ustawy.”;

7) w art. 113:

a) po ust. 3 dodaje się ust. 3a w brzmieniu:

„3a. Uczestnikami specjalistycznego funduszu inwestycyjnego otwartego, będącego funduszem zdefiniowanej daty, o którym mowa w art. 38 ustawy z dnia ... o pracowniczych planach kapitałowych, lub funduszu, o którym mowa w art. 39 tej ustawy, mogą być wyłącznie osoby fizyczne, w imieniu i na rzecz których została zawarta umowa o prowadzenie PPK, o której mowa w art. 14 tej ustawy.”,

- b) dodaje się ust. 9 w brzmieniu:
- „9. Przepisów ust. 5–8 nie stosuje się do specjalistycznego funduszu inwestycyjnego otwartego będącego funduszem zdefiniowanej daty, o którym mowa w art. 38 ustawy z dnia ... o pracowniczych planach kapitałowych.”;
- 8) w art. 145 ust. 6 otrzymuje brzmienie:
- „6. Depozyty w jednym banku krajowym, banku zagranicznym lub instytucji kredytowej nie mogą stanowić więcej niż 20% aktywów funduszu, z wyłączeniem depozytów przechowywanych przez depozytariusza.”;
- 9) w art. 159 po ust. 2 dodaje się ust. 2a w brzmieniu:
- „2a. Z wpłat dokonywanych do funduszu, o którym mowa w art. 39 ustawy z dnia ... o pracowniczych planach kapitałowych, towarzystwo tworzy portfele inwestycyjne subfunduszy zdefiniowanej daty.”;
- 10) w art. 160 ust. 2 otrzymuje brzmienie:
- „2. Ograniczenia inwestycyjne, zasady dotyczące polityki w zakresie zaciągania kredytów i pożyczek, udzielania pożyczek papierów wartościowych określone w ustawie oraz przepisach wykonawczych wydanych na jej podstawie, a w przypadku subfunduszu zdefiniowanej daty, o którym mowa w art. 39 ustawy z dnia ... o pracowniczych planach kapitałowych, określone także w tej ustawie oraz przepisach wykonawczych wydanych na jej podstawie, dla danego rodzaju funduszu stosuje się osobno w odniesieniu do wartości aktywów każdego subfunduszu.”;
- 11) w art. 162 w ust. 1 po pkt 6 dodaje się pkt 6a w brzmieniu:
- „6a) jednostki uczestnictwa subfunduszu zdefiniowanej daty, o którym mowa w art. 39 ustawy z dnia ... o pracowniczych planach kapitałowych, mogą nabywać wyłącznie osoby, w imieniu i na rzecz których została zawarta umowa o prowadzenie PPK, o której mowa w art. 14 tej ustawy;”;
- 12) art. 224a otrzymuje brzmienie:
- „Art. 224a. Nadzór Komisji w zakresie zgodności z prawem wykonywania działalności określonej w ustawie obejmuje zgodność tej działalności z przepisami ustawy i przepisami wydanymi na jej podstawie oraz z bezpośrednio stosowanymi przepisami prawa wspólnotowego regulującymi działalność w zakresie zbiorowego inwestowania oraz działalność zarządzania alternatywnymi funduszami inwestycyjnymi, a także z mającymi zastosowanie do tych działalności przepisami ustawy o ofercie publicznej, ustawy o obrocie instrumentami finansowymi, ustawy o rachunkowości, ustawy o

nadzorze nad rynkiem kapitałowym, ustawy z dnia 20 kwietnia 2004 r. o indywidualnych kontach emerytalnych oraz indywidualnych kontach zabezpieczenia emerytalnego (Dz. U. z 2016 r. poz. 1776 oraz ...) oraz ustawy z dnia ... o pracowniczych planach kapitałowych.”;

13) w art. 225 po ust. 2b dodaje się ust. 2c w brzmieniu:

„2c. Komisja lub jej upoważniony przedstawiciel, kierując żądanie, o którym mowa w ust. 2 oraz 2b, wskazuje termin jego wykonania.”;

14) w art. 225a dotychczasową treść oznacza się jako ust. 1 i dodaje się ust. 2 w brzmieniu:

„2. Komisja lub jej upoważniony przedstawiciel, kierując żądanie, o którym mowa w ust. 1, wskazuje termin jego wykonania.”;

15) po art. 225a dodaje się art. 225b w brzmieniu:

„Art. 225b. 1. W razie stwierdzenia, na podstawie uzyskanych informacji, wyjaśnień i dokumentów, o których mowa w art. 225 ust. 2 lub 2b lub art. 225a ust. 1, przypadków naruszeń prawa lub interesu uczestników funduszu inwestycyjnego lub inwestorów alternatywnej spółki inwestycyjnej, Komisja może powiadomić odpowiednio:

- 1) towarzystwo,
- 2) zarządzającego ASI,
- 3) depozytariusza,
- 4) podmiot, któremu towarzystwo powierzyło wykonywanie czynności na podstawie umowy, o której mowa w art. 45a ust. 1, oraz podmiot, któremu wykonywanie takich czynności zostało przekazane,
- 5) podmiot, któremu zarządzający ASI powierzył wykonywanie czynności na podstawie umowy, o której mowa w art. 70g ust. 1, oraz podmiot, któremu wykonywanie takich czynności zostało przekazane,
- 6) podmiot, któremu zarządzający ASI prowadzący działalność na podstawie wpisu do rejestru zarządzających ASI wpisany do rejestru zarządzających EuVECA lub wpisany do rejestru zarządzających EuSEF powierzył wykonywanie czynności na podstawie umowy, o której mowa w art. 70g ust. 1, oraz podmiot, któremu wykonywanie takich czynności zostało przekazane,
- 7) podmiot prowadzący rejestr uczestników funduszu inwestycyjnego,
- 8) podmiot, o którym mowa w art. 192 ust. 1

– o stwierdzonych nieprawidłowościach oraz wyznaczyć termin do ich usunięcia.

2. Podmiot, o którym mowa w ust. 1, do którego zostało skierowane powiadomienie, może w terminie 7 dni od dnia doręczenia powiadomienia pisemnie zgłosić umotywowane zastrzeżenia do treści powiadomienia.

3. Jeżeli podmiot, o którym mowa w ust. 1, do którego zostało skierowane powiadomienie, uchybi terminowi, o którym mowa w ust. 2, Komisja na prośbę zainteresowanego może przywrócić ten termin. Przywrócenie terminu może nastąpić, jeżeli zainteresowany uprawdopodobni, że uchybienie nastąpiło bez jego winy. Komisja informuje pisemnie zainteresowanego o przywróceniu terminu albo o odmowie jego przywrócenia.

4. Komisja po rozpatrzeniu zastrzeżeń powiadamia podmiot, o którym mowa w ust. 1, do którego zostało skierowane powiadomienie o sposobie ich rozpatrzenia. W powiadomieniu o rozpatrzeniu zastrzeżeń Komisja może:

- 1) uwzględnić zastrzeżenia w całości lub w części i dokonać odpowiedniej zmiany w treści powiadomienia;
- 2) nie uwzględnić zastrzeżeń, jeżeli są bezzasadne.

5. W przypadku gdy zostały zgłoszone zastrzeżenia zgodnie z ust. 2, termin do usunięcia nieprawidłowości, o którym mowa w ust. 1, liczy się od dnia doręczenia powiadomienia o rozpatrzeniu zastrzeżeń.

6. W terminie 3 dni od dnia upływu terminu wyznaczonego do usunięcia nieprawidłowości, podmiot, o którym mowa w ust. 1, do którego zostało skierowane powiadomienie, informuje pisemnie Komisję o sposobie usunięcia nieprawidłowości.

7. W razie nieusunięcia nieprawidłowości w wyznaczonym terminie, Komisja może zastosować wobec podmiotu, o którym mowa w ust. 1, do którego zostało skierowane powiadomienie, odpowiednio sankcje, o których mowa w art. 228–230a oraz w art. 232–234.”;

- 16) w art. 246 po ust. 1 dodaje się ust. 1a w brzmieniu:

„1a. Przepisu ust. 1 pkt 4 nie stosuje się do specjalistycznego funduszu inwestycyjnego otwartego, będącego funduszem zdefiniowanej daty, o którym mowa w art. 38 ustawy z dnia ... o pracowniczych planach kapitałowych, lub funduszu inwestycyjnego, o którym mowa w art. 39 tej ustawy.”.

**Art. 126.** W ustawie z dnia 21 lipca 2006 r. o nadzorze nad rynkiem finansowym (Dz. U. z 2018 r. poz. 621, 650, 685 i 1075) w art. 1 w ust. 2 pkt 2 otrzymuje brzmienie:

„2) nadzór emerytalny, sprawowany zgodnie z przepisami ustawy z dnia 28 sierpnia 1997 r. o organizacji i funkcjonowaniu funduszy emerytalnych (Dz. U. z 2017 r. poz. 870 i 1321 oraz z 2018 r. poz. 138, 730 i ...), ustawy z dnia 20 kwietnia 2004 r. o pracowniczych programach emerytalnych (Dz. U. z 2016 r. poz. 1449 oraz z 2018 r. poz. 1091, 1608, 1629 i ...), ustawy z dnia 20 kwietnia 2004 r. o indywidualnych kontach emerytalnych oraz indywidualnych kontach zabezpieczenia emerytalnego (Dz. U. z 2016 r. poz. 1776 oraz ...), ustawy z dnia 22 maja 2003 r. o nadzorze ubezpieczeniowym i emerytalnym (Dz. U. z 2016 r. poz. 477, z 2017 r. poz. 2486 oraz ...), ustawy z dnia 21 listopada 2008 r. o emeryturach kapitałowych (Dz. U. z 2018 r. poz. 926) oraz ustawy z dnia ... o pracowniczych planach kapitałowych (Dz. U. ...);”.

**Art. 127.** W ustawie z dnia 13 kwietnia 2007 r. o Państwowej Inspekcji Pracy (Dz. U. z 2018 r. poz. 623 i 1338) w art. 10 w ust. 1:

1) po pkt 14a dodaje się pkt 14b w brzmieniu:

„14b) ściganie wykroczeń, o których mowa w art. 106 i art. 107 ustawy z dnia ... o pracowniczych planach kapitałowych (Dz. U. ...) oraz udział w postępowaniu w sprawach dotyczących tych wykroczeń w charakterze oskarżyciela publicznego;”;

2) po pkt 15c dodaje się pkt 15d w brzmieniu:

„15d) kontrola spełniania obowiązków wynikających z ustawy z dnia ... o pracowniczych planach kapitałowych, w szczególności:

- a) obowiązku zawierania umów o prowadzenie PPK i umów o zarządzanie PPK,
- b) dokonywania wpłat do PPK.”.

**Art. 128.** W ustawie z dnia 5 sierpnia 2015 r. o rozpatrywaniu reklamacji przez podmioty rynku finansowego i o Rzeczniku Finansowym (Dz. U. z 2017 r. poz. 2270 i 2486 oraz z 2018 r. poz. 1075 i 1637) w art. 2 w pkt 1 lit. c otrzymuje brzmienie:

„c) członka funduszu emerytalnego lub osobę uprawnioną w rozumieniu ustawy z dnia 28 sierpnia 1997 r. o organizacji i funkcjonowaniu funduszy emerytalnych (Dz. U. z 2017 r. poz. 870 i 1321 oraz z 2018 r. poz. 138, 730 i ...), uczestnika pracowniczego programu emerytalnego lub osobę uprawnioną w rozumieniu ustawy z dnia 20 kwietnia 2004 r. o pracowniczych programach emerytalnych (Dz. U. z 2016 r. poz.

1449 oraz z 2018 r. poz. 1091, 1608, 1629 i ...), oszczędzającego lub osobę uprawnioną w rozumieniu ustawy z dnia 20 kwietnia 2004 r. o indywidualnych kontach emerytalnych oraz indywidualnych kontach zabezpieczenia emerytalnego (Dz. U. z 2016 r. poz. 1776 oraz ...), osobę otrzymującą emeryturę kapitałową w rozumieniu ustawy z dnia 21 listopada 2008 r. o emeryturach kapitałowych (Dz. U. z 2018 r. poz. 926) oraz uczestnika PPK lub osobę uprawnioną w rozumieniu ustawy z dnia ... o pracowniczych planach kapitałowych (Dz. U. ...),”.

**Art. 129.** W ustawie z dnia 11 września 2015 r. o działalności ubezpieczeniowej i reasekuracyjnej (Dz. U. z 2018 r. poz. 999 i 1000) wprowadza się następujące zmiany:

1) w art. 21 ust. 7 otrzymuje brzmienie:

„7. Przepisów ust. 1–5 nie stosuje się do pracowniczych programów emerytalnych prowadzonych w formie umowy grupowego ubezpieczenia na życie, o których mowa w ustawie z dnia 20 kwietnia 2004 r. o pracowniczych programach emerytalnych (Dz. U. z 2016 r. poz. 1449 oraz z 2018 r. poz. 1091, 1608, 1629 i ...) oraz pracowniczych planów kapitałowych, o których mowa w ustawie z dnia ... o pracowniczych planach kapitałowych (Dz. U. ...).”;

2) w art. 23:

a) w ust. 1:

– pkt 5 otrzymuje brzmienie:

„5) tytuły i wysokość opłat pobieranych ze składek ubezpieczeniowych, z aktywów ubezpieczeniowych funduszy kapitałowych lub przez umorzenie jednostek uczestnictwa ubezpieczeniowych funduszy kapitałowych, a w przypadku ubezpieczeniowych funduszy kapitałowych będących funduszami zdefiniowanej daty, o których mowa w art. 38 ustawy z dnia ... o pracowniczych planach kapitałowych, tytuły i wysokość opłat pobieranych z aktywów ubezpieczeniowych funduszy kapitałowych zgodnie z zasadami określonymi w art. 49 ust. 1–3 oraz art. 50 ust. 1, 7 i 8 tej ustawy;”;

– w pkt 6 kropkę zastępuje się średnikiem i dodaje się pkt 7 w brzmieniu:

„7) sposób postępowania zakładu ubezpieczeń w odniesieniu do ubezpieczeniowego funduszu kapitałowego będącego funduszem zdefiniowanej daty, o którym mowa w art. 38 ustawy z dnia ... o pracowniczych planach kapitałowych, który osiągnął swoją zdefiniowaną

datę, w przypadku gdy aktywa netto tego funduszu spadną poniżej 2 000 000 zł.”,

b) po ust. 7 dodaje się ust. 7a w brzmieniu:

„7a. W okresie, w którym wartość aktywów netto ubezpieczeniowego funduszu kapitałowego będącego funduszem zdefiniowanej daty, o którym mowa w art. 38 ustawy z dnia ... o pracowniczych planach kapitałowych, jest niższa niż 2 000 000 zł, zakład ubezpieczeń nie może pobierać z aktywów ubezpieczeniowego funduszu kapitałowego kosztów tego funduszu, o których mowa w art. 50 ust. 1 pkt 5, 6, 8 i 9 tej ustawy.”.

**Art. 130.** W ustawie z dnia 15 stycznia 2016 r. o podatku od niektórych instytucji finansowych (Dz. U. z 2017 r. poz. 1410) w art. 5 dodaje się ust. 10 w brzmieniu:

„10. W przypadku podatników, o których mowa w art. 4 pkt 5–8, podstawę opodatkowania obniża się o wartość aktywów zgromadzonych w ramach umów o prowadzenie PPK, o których mowa w ustawie z dnia ... o pracowniczych planach kapitałowych (Dz. U. ...).”.

**Art. 131.** W ustawie z dnia 9 czerwca 2016 r. o zasadach kształtowania wynagrodzeń osób kierujących niektórymi spółkami (Dz. U. z 2017 r. poz. 2190) po art. 12a dodaje się art. 12b w brzmieniu:

„Art. 12b. Do podmiotów, o których mowa w art. 1, stosuje się odpowiednio art. 15aa ustawy z dnia 3 marca 2000 r. o wynagradzaniu osób kierujących niektórymi podmiotami prawnymi (Dz. U. z 2018 r. poz. 1252).”.

**Art. 132.** W ustawie z dnia 1 marca 2018 r. o przeciwdziałaniu praniu pieniędzy oraz finansowaniu terroryzmu (Dz. U. poz. 723, 1075 i 1499) w art. 42 w ust. 2 pkt 3 otrzymuje brzmienie:

„3) przystąpienie i uczestnictwo w pracowniczym programie emerytalnym, uczestnictwo w pracowniczym planie kapitałowym, zawarcie umowy i gromadzenie oszczędności na indywidualnym koncie emerytalnym lub indywidualnym koncie zabezpieczenia emerytalnego.”.

## Rozdział 18

### Przepisy przejściowe i końcowe

**Art. 133.** 1. Przepisów ustawy nie stosuje się do podmiotu zatrudniającego, który w dniu wejścia w życie ustawy prowadzi PPE oraz nalicza i odprowadza składki podstawowe w rozumieniu ustawy o pracowniczych programach emerytalnych do PPE w wysokości co najmniej 3,5% wynagrodzenia w rozumieniu art. 2 pkt 15 ustawy o pracowniczych programach emerytalnych, jeżeli do PPE przystąpiło co najmniej 25% osób zatrudnionych w danym podmiocie zatrudniającym.

2. Przepisy ustawy stosuje się do podmiotu zatrudniającego, o którym mowa w ust. 1, począwszy od dnia:

- 1) zawieszenia naliczania i odprowadzania składek podstawowych do PPE w okresie przekraczającym 90 dni;
- 2) ograniczenia wysokości odprowadzanych składek podstawowych do PPE poniżej 3,5% wynagrodzenia w rozumieniu art. 2 pkt 15 ustawy o pracowniczych programach emerytalnych;
- 3) likwidacji PPE;
- 4) opóźnienia w odprowadzaniu składek podstawowych do PPE przekraczającego 90 dni, które wynikało z celowego działania podmiotu zatrudniającego.

3. Organ nadzoru, na wniosek PFR, przekazuje PFR informacje o wystąpieniu zdarzeń, o których mowa w ust. 2 pkt 2 i 3.

**Art. 134.** 1. Ustawę stosuje się do:

- 1) podmiotów zatrudniających, które zatrudniają co najmniej 250 osób zatrudnionych według stanu na dzień 31 grudnia 2018 r. – od dnia 1 lipca 2019 r.,
- 2) podmiotów zatrudniających, które zatrudniają co najmniej 50 osób zatrudnionych według stanu na dzień 30 czerwca 2019 r. – od dnia 1 stycznia 2020 r.,
- 3) podmiotów zatrudniających, które zatrudniają co najmniej 20 osób zatrudnionych według stanu na dzień 31 grudnia 2019 r. – od dnia 1 lipca 2020 r.,
- 4) pozostałych podmiotów zatrudniających – od dnia 1 stycznia 2021 r.

– z zastrzeżeniem art. 137.

2. Umowy o prowadzenie PPK podmiot zatrudniający zawiera w terminie do 10 dnia miesiąca następującego po upływie 3 miesięcy od dnia, o którym mowa odpowiednio w ust. 1

pkt 1–4, w imieniu i na rzecz osoby będącej w tym dniu osobą zatrudnioną, chyba że osoba ta przed upływem tego terminu złoży deklarację, o której mowa w art. 23 ust. 2.

3. Umowy o zarządzanie PPK podmiot zatrudniający zawiera nie później niż 10 dni roboczych przed upływem terminu, o którym mowa w ust. 2.

**Art. 135.** 1. Jeżeli zawarcie umowy o prowadzenie PPK, o której mowa w art. 14 ust. 1, przez podmiot zatrudniający, który w dniu wejścia w życie niniejszej ustawy uczestniczy w wykonaniu zamówienia publicznego udzielonego w postępowaniu o udzielenie zamówienia w rozumieniu ustawy z dnia 29 stycznia 2004 r. – Prawo zamówień publicznych (Dz. U. z 2017 r. poz. 1579 i 2018 oraz z 2018 r. poz. 1560, 1603 i ...), wszczętym i zakończonym przed dniem wejścia w życie niniejszej ustawy, wpływa na koszty realizacji tego zamówienia, wykonawca może zwrócić się do zamawiającego z pisemnym wnioskiem o przeprowadzenie negocjacji dotyczących zawarcia porozumienia w sprawie odpowiedniej zmiany wynagrodzenia.

2. Odpowiednia zmiana wynagrodzenia, o której mowa w ust. 1, uwzględnia sumę wzrostu kosztów realizacji zamówienia publicznego wynikającą z wpłat do PPK dokonywanych przez podmioty zatrudniające uczestniczące w wykonaniu zamówienia publicznego.

3. Wykonawca przedstawia sposób i podstawę wyliczenia odpowiedniej zmiany wynagrodzenia.

4. Niezawarcie porozumienia w sprawie odpowiedniej zmiany wynagrodzenia w terminie miesiąca od dnia zwrócenia się z wnioskiem, o którym mowa w ust. 1, uprawnia każdą ze stron do rozwiązania umowy z zachowaniem dwumiesięcznego okresu wypowiedzenia. Rozwiązanie umowy nie stanowi nienależytego wykonania lub niewykonania umowy.

5. Wykonawca zawiadamia zamawiającego o przekazaniu odpowiedniej części zmienionego wynagrodzenia podmiotom zatrudniającym uczestniczącym w wykonaniu zamówienia.

6. W przypadku zamówienia publicznego realizowanego wspólnie przez kilku wykonawców przepisy ust. 1–5 stosuje się odpowiednio.

**Art. 136.** 1. Towarzystwo funduszy inwestycyjnych, PTE, pracownicze towarzystwo emerytalne lub zakład ubezpieczeń tworzy fundusz zdefiniowanej daty ze zdefiniowaną datą funduszu przypadającą w roku 2025, który przeznaczony jest dla osób urodzonych w latach 1963–1967.

2. Podmiot zatrudniający zawiera w imieniu i na rzecz osoby urodzonej przed 1963 r., na jej wniosek, umowę o prowadzenie PPK z funduszem zdefiniowanej daty, o którym mowa w ust. 1.

**Art. 137.** W przypadku podmiotów zatrudniających będących jednostkami wchodzącymi w skład sektora finansów publicznych w rozumieniu art. 9 ustawy z dnia 27 sierpnia 2009 r. o finansach publicznych (Dz. U. z 2017 r. poz. 2077 oraz z 2018 r. poz. 62, 1000 i 1366), obowiązek, o którym mowa w art. 8 ust. 1, powstaje w dniu 1 stycznia 2021 r. Umowę o prowadzenie PPK podmiot taki zawiera najpóźniej do dnia 10 kwietnia 2021 r.

**Art. 138.** Przepis art. 23 ust. 5 i 6 po raz pierwszy ma zastosowanie w 2023 r.

**Art. 139.** Do dnia 30 czerwca 2021 r. nie stosuje się art. 49 ust. 5 i 6.

**Art. 140.** Do dnia 31 grudnia 2023 r. wyznaczona instytucja finansowa, o której mowa w art. 54, może nie spełniać wymogu, o którym mowa w art. 59 ust. 1 pkt 1.

**Art. 141.** W okresie do dnia 31 grudnia 2020 r. środki z opłaty wstępnej oraz środki z opłaty rocznej, o których mowa w art. 79 ust. 1, mogą być wydatkowane przez operatora portalu, o którym mowa w art. 77 ust. 2, reprezentatywnym organizacjom związkowym w rozumieniu art. 241<sup>17</sup> ustawy z dnia 26 czerwca 1974 r. – Kodeks pracy, oraz reprezentatywnym organizacjom pracodawców w rozumieniu ustawy z dnia 24 lipca 2015 r. o Radzie Dialogu Społecznego i innych instytucjach dialogu społecznego (Dz. U. poz. 1240, z 2017 r. poz. 2371 oraz z 2018 r. poz. 1464 i 1608), na ich wniosek, z przeznaczeniem na działania związane z edukacją i promocją PPK, w wysokości do 25% wartości środków określonych w przepisach wydanych na podstawie art. 79 ust. 4.

**Art. 142.** Przepis art. 13a ustawy zmienianej w art. 123 stosuje się do umów zakładowych albo umów międzyzakładowych zawartych od dnia wejścia w życie niniejszej ustawy.

**Art. 143.** Do czasu spełnienia przez co najmniej jeden zakład ubezpieczeń określonego w art. 64 ust. 2 wymogu osiągnięcia w ciągu kolejnych 12 miesięcy dodatniej stopy zwrotu z zarządzanych aktywów ubezpieczeniowych funduszy kapitałowych będących funduszami zdefiniowanej daty, przejście zarządzania ubezpieczeniowym funduszem kapitałowym będącym funduszem zdefiniowanej daty, dokonywane zgodnie z art. 64 ust. 2, następuje przez zakład ubezpieczeń, który osiągnął najwyższą stopę zwrotu z zarządzanych aktywów ubezpieczeniowych funduszy kapitałowych w okresie poprzednich 3 miesięcy.

**Art. 144.** 1. Rada Ministrów dokonuje przeglądu funkcjonowania PPK po wejściu w życie ustawy i przedkłada Sejmowi informację o skutkach jej obowiązywania wraz z ewentualnymi propozycjami zmian nie rzadziej niż co 4 lata.

2. Pierwszego przeglądu funkcjonowania PPK po wejściu w życie ustawy i przedłożenia Sejmowi informacji o skutkach jej obowiązywania wraz z ewentualnymi propozycjami zmian Rada Ministrów dokona nie później niż do dnia 31 grudnia 2022 r.

**Art. 145.** Ustawa wchodzi w życie z dniem 1 stycznia 2019 r., z wyjątkiem:

- 1) art. 124 pkt 4 lit. b, który wchodzi w życie z dniem 1 stycznia 2021 r.;
- 2) art. 77 ust. 3 pkt 4, który wchodzi w życie z dniem 1 stycznia 2022 r.



## UZASADNIENIE

### **I. ZAGADNIENIA OGÓLNE – POTRZEBA WPROWADZENIA ZMIAN**

W dniu 16 lutego 2016 r. Rada Ministrów podjęła uchwałę nr 14/2016 w sprawie przyjęcia „Planu na rzecz odpowiedzialnego rozwoju”. Na podstawie Planu zostały opracowane założenia, a następnie projekt Strategii na rzecz Odpowiedzianego Rozwoju, który w dniu 14 lutego 2017 r. został przyjęty przez Radę Ministrów.

Kluczowym elementem realizacji Planu na rzecz Odpowiedzianego Rozwoju jest Program Budowy Kapitału (PBK), będący narzędziem budowania oszczędności Polaków. PBK ma na celu zwiększenie bezpieczeństwa finansowego obywateli i stabilności systemu finansów publicznych, rozwój lokalnego rynku kapitałowego oraz podniesienie potencjału rozwoju gospodarki. Jednym z czterech celów PBK jest efektywny, dobrowolny, kapitałowy system emerytalny. W tym zakresie priorytetami PBK są: polityka inwestycyjna promująca rozwój lokalnego rynku kapitałowego, odbiurokratyzowanie programów emerytalnych i zapewnienie łatwego dostępu do informacji o programach dla uczestników, budowa stabilnego w długim terminie i powszechnego dobrowolnego kapitałowego systemu emerytalnego opartego o III filarowe programy oszczędnościowe. Silny rynek kapitałowy jest bowiem niezbędny dla budowy silnych fundamentów gospodarki, podwyższania potencjału wzrostu dochodów indywidualnych i PKB, co długoterminowo sprzyja wzmocnieniu stabilności systemu emerytalnego oraz wzrostowi świadczeń emerytalnych.

Niniejszy projekt ustawy realizuje założenia wprowadzane w ramach PBK w zakresie odnoszącym się do pierwszego filaru PBK, tj. wprowadzenia powszechnego systemu dobrowolnych III-filarowych programów oszczędzania na cele emerytalne w sektorze przedsiębiorstw.

Jak wskazano w Zielonej Księdze Przeglądu Emerytalnego 2016 r. – trzy czwarte Polaków w żaden sposób nie odkłada pieniędzy z przeznaczeniem na zabezpieczenie na starość, a dominującym powodem nieoszczędzania na cele emerytalne jest brak wystarczających środków finansowych, małe przychody lub ich brak. Osób, które nie odkładają pieniędzy na starość, mimo że mają odpowiednie na to środki, jest ok. 11%. Ponadto, od kilku lat można zaobserwować rosnącą liczbę emerytów, którym Zakład Ubezpieczeń Społecznych wypłaca świadczenia. W ciągu ostatnich 5 lat wzrosła ona

o ponad 2% – z 4952,3 tys. osób w grudniu 2011 r. do 5067,7 tys. w grudniu 2015 r. Dodatkowo od lat rośnie średni wiek osób pobierających emeryturę, nasi emeryci są coraz starsi. W grudniu 1995 r. wynosił on 65 lat (kobiety) i 67 lat (mężczyźni), w grudniu 2015 r. zaś – 69,8 roku (kobiety) i 71,5 roku (mężczyźni).

Problem braku dodatkowego oszczędzania na cele emerytalne wydaje się szczególnie doniosły z perspektywy pogłębiającej się dysproporcji pomiędzy wysokością wynagrodzeń a prognozowaną wysokością świadczeń emerytalnych z powszechnego systemu zabezpieczenia emerytalnego. Jak zostało wskazane w Zielonej Księdze Przeglądu Emerytalnego 2016 r. w grudniu 2015 r. przeciętna wysokość emerytury przyznanej według nowych zasad w 2015 r. wynosiła 2037,29 zł (co stanowiło 59,8% przeciętnego wynagrodzenia w 2015 r., pomniejszonego o obowiązkową składkę na ubezpieczenia społeczne płaconą przez ubezpieczonego), w przypadku mężczyzn przeciętna ta wynosiła 2639,23 zł, a kobiet – 1641,05 zł. W 2060 r. relacja ta wahać się będzie od 45,5% do 52% przeciętnego wynagrodzenia. W tym kontekście, w celu zapobiegania ubóstwu i podtrzymywania realnej wartości świadczeń emerytalnych, szczególnego znaczenia nabiera postulat dywersyfikacji źródeł finansowania dochodów na starość, który został wpisany w Program Budowy Kapitału, stanowiąc element Strategii na rzecz Odpowiedzialnego Rozwoju. Jest to tym bardziej istotne, że wiedza dotycząca tego, jakie istnieją możliwości dodatkowego oszczędzania na starość jest nikła wśród społeczeństwa.

Procesy demograficzne tj. zmniejszająca się liczba urodzeń, zmniejszająca się umieralność, wydłużające się średnie dalsze trwanie życia (konsekwencja niższej umieralności), wpływając bezpośrednio na liczbę emerytów, rencistów i osób ubezpieczonych, oddziałują istotnie na sytuację finansową Funduszu Ubezpieczeń Społecznych. Zgodnie z prognozą EUROPOP 2013 w 2060 r., w porównaniu do 2015 r. populacja ogółem zmaleje o 5,4 mln osób (spadek o 13,9%), populacja w wieku przedprodukcyjnym zmaleje o 1,7 mln osób (spadek o 24,8%), populacja w wieku produkcyjnym zmaleje o 8,0 mln osób (spadek o 33,3%), populacja w wieku poprodukcyjnym wzrośnie o 4,4 mln osób (wzrost o 58,0%), co negatywnie wpłynie na stabilizację powszechnego systemu emerytalnego. Aby utrzymać obecny poziom zabezpieczenia potrzeb życiowych po osiągnięciu wieku emerytalnego, potrzeba jest bardzo dużego wzrostu wydajności pracy albo zapewnienia dodatkowych oszczędności.

Mając powyższe na uwadze, wprowadzenie dodatkowego powszechnego oszczędzania długoterminowego należy uznać za nieodzowne. Zgodnie jednak z diagnozą sformułowaną w Przeglądzie Emerytalnym 2016 r., funkcjonujące dobrowolne formy oszczędzania na emeryturę charakteryzowały się w 2015 r. brakiem dynamiki. Na koniec 2015 r. zgromadzono w nich niespełna 16,8 mld zł aktywów. 2016 rok przyniósł pożądany wzrost zainteresowania oszczędzaniem w III-filarowych produktach: aktywa zgromadzone w IKE wzrosły o 17,9%, w IKZE o 74%, a w PPE o 7,2%, osiągając łącznie poziom 19,2 mld zł. Wiedza obywateli na temat dodatkowych form oszczędzania jest jednak wciąż niewystarczająca, a jeśli decydują się oni na skorzystanie z dodatkowego oszczędzania na starość, często są to decyzje krótkotrwałe, zaś działania epizodyczne. Projektowane rozwiązania mają temu przeciwdziałać.

## **II. ZAGADNIENIA SZCZEGÓŁOWE – ZAKRES WPROWADZANYCH ZMIAN**

### **1. Podstawowe założenia projektowanego systemu Pracowniczych Planów Kapitałowych**

Zgodnie z założeniami projektowanej ustawy, pracownicze plany kapitałowe (PPK) mają być prowadzone w celu systematycznego oszczędzania przez ich uczestników z przeznaczeniem na wypłatę po osiągnięciu 60 roku życia (art. 3 projektowanej ustawy). W przedmiotowym zakresie proponuje się wprowadzenie jednolitego – dla kobiet i mężczyzn – wieku uprawniającego do wypłat, co uzasadnione jest w szczególności wymogami unijnymi w odniesieniu do dobrowolnego zabezpieczenia emerytalnego. *Dyrektywa 2006/54/WE Parlamentu Europejskiego i Rady z dnia 5 lipca 2006 r. w sprawie wprowadzenia w życie zasady równości szans oraz równego traktowania kobiet i mężczyzn w dziedzinie zatrudnienia i pracy (wersja preredagowana)* wprowadza bowiem w życie zasady równego traktowania w odniesieniu do m.in. dobrowolnych systemów zabezpieczenia społecznego pracowników.

Projekt ustawy przesądza również wprost, że środki gromadzone w ramach PPK mają stanowić prywatną własność uczestników PPK. Wprowadzany mechanizm oszczędzania w ramach PPK będzie istotnym instrumentem gromadzenia własnych oszczędności poszczególnych uczestników PPK w celu wykorzystania po zakończeniu przez nich aktywności zawodowej.

Jednocześnie, proponuje się, aby w sprawach dotyczących PPK docelowym trybem składania przez uczestników oświadczeń woli była postać elektroniczna pozwalająca na utrwalenie na trwałym nośniku, z zastrzeżeniem, że umowa o zarządzanie PPK może przewidywać inną postać oświadczeń woli. Za uznaniem za dorozumianą postać elektroniczną składania oświadczeń woli przemawia zarówno przewidywana skala składanych oświadczeń, jak i ułatwienie dla uczestników, a także odciążenie podmiotów zatrudniających.

Trwały nośnik, którego pojęcie definiowane jest na wzór definicji stosowanej w *ustawie z dnia 27 maja 2004 r. o funduszach inwestycyjnych i zarządzaniu alternatywnymi funduszami inwestycyjnymi* (zgodnej z ustawodawstwem unijnym), oznaczać powinien każdy nośnik informacji umożliwiający ich przechowywanie przez niezbędny czas wynikający z ich charakteru oraz celu ich sporządzenia lub przekazania, w sposób uniemożliwiający ich zmianę lub pozwalający na ich odtworzenie w takiej samej wersji i formie, w jakiej zostały sporządzone lub przekazane. Zasadniczą cechą definiowanego trwałego nośnika będzie zatem umożliwienie przechowywania informacji tak długo, jak będzie to konieczne z punktu widzenia ochrony interesów uczestników wynikających ze stosunków łączących ich z podmiotami zatrudniającymi.

W ramach projektowanych rozwiązań proponuje się wprowadzenie dwojakiego rodzaju umów nazwanych – umowy o zarządzanie PPK oraz umowy o prowadzenie PPK.

Na mocy projektowanego art. 7 stronami umowy o zarządzanie PPK mają być podmiot zatrudniający i instytucja finansowa. Instytucjami finansowymi w rozumieniu projektu ustawy (art. 2 ust. 1 pkt 9) będą odpowiednio fundusz inwestycyjny zarządzany przez towarzystwo funduszy inwestycyjnych, które zostało umieszczone w ewidencji PPK, fundusz emerytalny zarządzany przez PTE albo pracownicze towarzystwo emerytalne, które zostały umieszczone w ewidencji PPK, lub zakład ubezpieczeń, który został umieszczony w ewidencji PPK. Pojęcia poszczególnych podmiotów zarządzających, tj. towarzystwa funduszy inwestycyjnych, PTE albo pracowniczego towarzystwa emerytalnego, lub zakładu ubezpieczeń, są definiowane w rozumieniu odpowiednich przepisów sektorowych. Należy nadmienić, że definicja „zakładu ubezpieczeń” (art. 2 ust. 1 pkt 42 projektu) zakłada objęcie jej zakresem wszystkich zakładów ubezpieczeń mogących prowadzić działalność ubezpieczeniową na terytorium RP. Proponuje się zatem wyodrębnić krajowe zakłady ubezpieczeń, zagraniczne zakłady ubezpieczeń

z siedzibą w innym niż RP państwie członkowskim (prowadzące działalność na terytorium RP przez oddział albo w inny sposób niż przez oddział, w ramach swobody świadczenia usług) oraz główne oddziały zagranicznych zakładów ubezpieczeń z siedzibą w państwie niebędącym państwem członkowskim UE. Pojęcie podmiotu zatrudniającego (art. 2 ust. 1 pkt 19 projektu) zostało zdefiniowane na potrzeby ustawy i obejmuje pracodawców w rozumieniu Kodeksu pracy, zleceniodawców, nakładców, rolnicze spółdzielnie produkcyjne, spółdzielnie kółek rolniczych i podmioty, w których działają rady nadzorcze, jeżeli ich członkowie są wynagradzani z tytułu pełnienia tych funkcji.

Zgodnie z art. 14 projektowanej ustawy stronami umowy o prowadzenie PPK będą osoba zatrudniona i instytucja finansowa. Na podstawie tej umowy przyjmowane będą wpłaty i wypłaty transferowe, które następnie będą przeliczane na jednostki uczestnictwa w funduszu inwestycyjnym, definiowanym w art. 2 ust. 1 pkt 5 projektowanej ustawy odpowiednio jako specjalistyczny fundusz inwestycyjny otwarty (SFIO) w rozumieniu *ustawy z dnia 27 maja 2004 r. o funduszach inwestycyjnych i zarządzaniu alternatywnymi funduszami inwestycyjnymi* lub ubezpieczeniowy fundusz kapitałowy w rozumieniu *ustawy z dnia 11 września 2015 r. o działalności ubezpieczeniowej i reasekuracyjnej*, lub też na jednostki rozrachunkowe funduszu emerytalnego, definiowanego w art. 2 ust. 1 pkt 4 jako dobrowolny fundusz emerytalny lub pracowniczy fundusz emerytalny w rozumieniu *ustawy z dnia 28 sierpnia 1997 r. o organizacji i funkcjonowaniu funduszy emerytalnych*.

Należy uznać, że forma prawna SFIO jest najlepiej dostosowana do wykonywania zadań związanych z funkcjonowaniem PPK w okresie akumulacji gromadzonych środków. Z kolei zakłady ubezpieczeń zarządzające ubezpieczeniowymi funduszami kapitałowymi posiadają wieloletnie doświadczenie w zarządzaniu znacznymi aktywami w długoterminowej perspektywie, jak również zapewniają ich bezpieczeństwo poprzez ścisły nadzór regulacyjny i wysokie wymogi kapitałowe. Podobnie powszechnie towarzystwa emerytalne, zarządzające dobrowolnymi funduszami emerytalnymi i otwartymi funduszami emerytalnymi oraz pracownicze towarzystwa emerytalne zarządzające pracowniczymi funduszami emerytalnymi, posiadają szerokie doświadczenie i kompetencje w zakresie zarządzania aktywami z długoterminowym horyzontem inwestycji oraz oferowania produktów charakteryzujących się relatywnie niskimi kosztami. Należy mieć na uwadze, że w interesie przyszłych uczestników PPK

jest dostęp do szerokiej oferty instytucji finansowych oferujących PPK, posiadających kompetencje i doświadczenie gwarantujące profesjonalne zarządzanie PPK.

## **2. Powszechność projektowanego systemu dobrowolnego oszczędzania na cele emerytalne**

Powszechność systemu PPK gwarantować ma nałożenie na podmioty zatrudniające obowiązkowo zawierania umowy o zarządzanie PPK, jeżeli zatrudniają co najmniej jedną osobę zatrudnioną (art. 7 projektu). Zgodnie z art. 8 w zw. z art. 16 projektowanej ustawy umowa o zarządzanie PPK będzie zawierana nie później niż na 10 dni roboczych przed dniem, w którym w stosunku do pierwszej osoby zatrudnionej jest obowiązany zawrzeć umowę o prowadzenie PPK. Zgodnie zaś z art. 16 ust. 1 podmiot zatrudniający zawiera umowę o prowadzenie PPK po upływie trzeciego miesiąca zatrudnienia w podmiocie zatrudniającym, nie później niż do 10 dnia miesiąca następującego po miesiącu, w którym upłynął termin trzech miesięcy zatrudnienia.

Wybór przez podmiot zatrudniający instytucji finansowej, z którą zostanie zawarta umowa o zarządzanie PPK, będzie dokonywany, w myśl art. 7 ust. 3 i 4 projektu, w porozumieniu z zakładową organizacją związkową, na podstawie oceny proponowanych przez tę instytucję finansową warunków zarządzania środkami zgromadzonymi w PPK, efektywności w zarządzaniu aktywami i doświadczenia w zarządzaniu odpowiednio funduszami inwestycyjnymi lub funduszami emerytalnymi, przy uwzględnieniu najlepiej rozumianego interesu osób zatrudnionych. Projekt ustawy zawiera jednocześnie rozwiązanie w sytuacji braku osiągnięcia porozumienia w zakresie wyboru instytucji finansowej pomiędzy podmiotem zatrudniającym a zakładową organizacją związkową. W takim przypadku podmiot zatrudniający wybiera, jako instytucję finansową, z którą zostanie zawarta umowa o zarządzanie PPK, tę instytucję, która oferuje najbardziej korzystne warunki zarządzania środkami gromadzonymi w PPK, kierując się przesłankami wskazanymi w art. 7 ust. 3. Konieczne jest bowiem uregulowanie sytuacji, gdy, pomimo ciążącego na podmiocie zatrudniającym obowiązku zawarcia umowy o zarządzanie PPK, nie dojdzie do porozumienia z organizacją związkową w zakresie wyboru odpowiedniej instytucji finansowej.

W art. 5 wprowadzono regulację, zgodnie z którą podmiot zatrudniający, który nie ma siedziby lub miejsca zamieszkania na terytorium Polski, może uzgodnić z osobą zatrudnioną, że spoczywające na nim obowiązki wynikające z ustawy, będą wypełniane

w jego imieniu przez tę osobę zatrudnioną. Zaproponowany zapis ma na celu ułatwienie przedsiębiorcom zagranicznym wykonywania swobody przedsiębiorczości na jednolitym rynku UE. Pozwala bowiem przedsiębiorcy zagranicznemu na „scedowanie” obowiązków wynikających z ustawy o PPK na osobę zatrudnioną. Proponowana regulacja wzorowana jest na przepisach art. 21 *rozporządzenia Parlamentu Europejskiego i Rady (WE) nr 987/2009 z dnia 16 września 2009 r. dotyczącego wykonywania rozporządzenia (WE) nr 883/2004 w sprawie koordynacji systemów zabezpieczenia społecznego*. Skoro możliwe jest „scedowanie” umowne obowiązków płatnika składek na zatrudnionego, w sytuacji, gdy zatrudniający ma siedzibę poza terytorium RP, to brak takiej możliwości w odniesieniu do obowiązków wynikających z PPK nie wydaje się zasadny.

Zgodnie z art. 10 projektowanej ustawy umowa o zarządzanie PPK będzie każdorazowo (tj. w przypadku zawarcia jej ze wszystkimi instytucjami przewidzianymi ustawą) określać w szczególności: nazwy zarządzanych przez instytucję finansową funduszy zdefiniowanej daty, zarządzanych przez podmiot zarządzający instytucją finansową, warunki gromadzenia w nich środków oraz zarządzania nimi, warunki i tryb zawierania umów o prowadzenie PPK, warunki, terminy i sposób dokonania wypłaty, wypłaty transferowej lub zwrotu, wysokość wpłat dodatkowych finansowanych odpowiednio przez podmiot zatrudniający oraz przez uczestnika, maksymalną wysokość wynagrodzenia za zarządzanie funduszem zdefiniowanej daty, kosztów obciążających ten fundusz i opłat obciążających uczestnika PPK, warunki zmiany umowy oraz jej wypowiedzenia.

Natomiast w przypadku zawarcia umowy o zarządzanie PPK z zakładem ubezpieczeń do umowy tej będą każdorazowo załączane ogólne warunki ubezpieczenia i regulamin lokowania środków ubezpieczeniowego funduszu kapitałowego, a sama umowa będzie określać ponadto: wysokość sumy ubezpieczenia, wysokość składki ochronnej, a także brak możliwości potrącania kosztów ochrony ubezpieczeniowej ze środków funduszu zdefiniowanej daty będącego ubezpieczeniowym funduszem kapitałowym w przypadku niedokonywania wpłat lub zawieszenia ich dokonywania. Uwzględnienie powyższych elementów w przypadku zawarcia umowy o zarządzanie z zakładem ubezpieczeń wynika z konieczności uwzględnienia specyfiki umów ubezpieczenia z ubezpieczeniowym funduszem kapitałowym, w których obok części inwestycyjnej występuje także część ubezpieczeniowa.

W myśl art. 11 projektu umowa o zarządzanie PPK podlegać będzie wpisowi do ewidencji PPK prowadzonej przez Polski Fundusz Rozwoju S.A. (PFR), realizujący misję publiczną zgodnie z art. 2 pkt 8 lit. b *ustawy z dnia 16 grudnia 2016 r. o zasadach zarządzania mieniem państwowym*. W celu zapewnienia wykonania tego obowiązku na mocy projektowanego art. 8 ust. 2 proponuje się, aby Zakład Ubezpieczeń Społecznych (ZUS) udostępniał PFR najpóźniej do ostatniego dnia każdego kwartału danego roku kalendarzowego informację o płatnikach składek na ubezpieczenie społeczne. Zgodnie z projektowanym art. 8 ust. 4 zadaniem PFR będzie weryfikacja danych zawartych w tej informacji, z danymi dotyczącymi podmiotów zatrudniających, które zawarły umowy o zarządzanie PPK zawartymi w ewidencji PPK. Weryfikacja będzie miała na celu ustalenie, czy dany podmiot zatrudniający spełnił ustawowy obowiązek zawarcia umowy o zarządzanie PPK. W przypadku stwierdzenia, że podmiot zatrudniający nie dopełnił obowiązku zawarcia umowy o zarządzanie PPK w określonym przez ustawę terminie, PFR wezwie podmiot zatrudniający do zawarcia, w terminie 30 dni, umowy o zarządzanie PPK z funduszem zarządzanym przez wyznaczoną instytucję finansową albo przekazania do PFR informacji o zawarciu umowy o zarządzanie PPK z inną instytucją finansową (art. 8 ust. 5 projektu). Rozwiązanie takie podyktowane jest koniecznością zapewnienia rozwiązania w przypadku, gdy podmiot zatrudniający nie wybrał, pomimo ciążącego obowiązku, żadnej instytucji finansowej do zawarcia umowy o zarządzanie PPK. Wezwanie takie zostanie uznane za skuteczne w dniu otrzymania potwierdzenia odbioru, lub też poprzez nadanie przesyłką poleconą po ewentualnej bezskutecznej dwukrotnej próbie wezwania w drodze dostarczenia pisma za zwrotnym potwierdzeniem odbioru. Jeżeli podmiot zatrudniający nie dopełni obowiązku zawarcia umowy o zarządzanie PPK w określonym powyżej terminie, będzie podlegał, zgodnie z art. 106 projektu, karze grzywny w wysokości do 1,5% funduszu wynagrodzeń u danego pracodawcy za poprzedni rok obrotowy. Maksymalna wysokość grzywny odpowiada poziomowi wpłat podstawowych, które podmiot zatrudniający byłby zobowiązany dokonywać do PPK w przypadku zawarcia umowy o zarządzanie PPK. Należy zwrócić uwagę, że mechanizm uzależniający wysokość grzywny od określonej wartości finansowej z poprzedniego roku obrotowego funkcjonuje już w obrocie prawnym, np. w art. 106 ust. 1 ustawy o ochronie konkurencji i konsumentów.

Wyznaczoną instytucją finansową jest towarzystwo funduszy inwestycyjnych wybrane zgodnie z zasadami określonymi w rozdziale 9 ustawy. Jest ona umieszczana w ewidencji

PPK z mocy prawa, co podyktowane jest koniecznością stworzenia rozwiązań prawnych gwarantujących wykonanie określonych w ustawie zadań. Z uwagi na powszechny charakter systemu PPK, a także jego rynkowe podstawy, Polskiemu Funduszowi Rozwoju zostały nadane szczególne obowiązki organizacyjne, w tym związane z ukształtowaniem infrastruktury systemu, poprzez utworzenie ewidencji PPK oraz portalu PPK. Ponadto PFR, poprzez wyznaczoną instytucję finansową, ma być gwarantem, że żaden pracodawca nie pozostanie bez możliwości zawarcia umowy o zarządzanie PPK, nawet w przypadku braku zainteresowania innych instytucji finansowych. Z uwagi zatem na powszechność systemu i jego obowiązkowy charakter wobec pracodawców, istnieje konieczność stworzenia instytucji, która będzie pełniła funkcję organizacyjną i koordynacyjną całego przedsięwzięcia. Mając na względzie te obowiązki, konieczne jest takie ukształtowanie regulacji prawnych, aby z mocy prawa ta instytucja mogła wykonywać swoje zadania.

Obowiązek zawierania umów o zarządzanie PPK ma być wprowadzany stopniowo (projektowany art. 134). W odniesieniu do podmiotów zatrudniających, które zatrudniają co najmniej 250 osób zatrudnionych według stanu na dzień 31 grudnia 2018 r., trzymiesięczny termin, w ciągu którego należy zawrzeć umowę o prowadzenie PPK będzie liczony od 1 lipca 2019 r., w odniesieniu do podmiotów zatrudniających, które zatrudniają co najmniej 50 osób zatrudnionych według stanu na dzień 30 czerwca 2019 r. – od 1 stycznia 2020 r., podmiotów zatrudniających, które zatrudniają co najmniej 20 osób zatrudnionych według stanu na dzień 31 grudnia 2019 r. – od 1 lipca 2020 r., a pozostałych podmiotów zatrudniających – od 1 stycznia 2021 r.

W przypadku podmiotów zatrudniających będących jednostkami sektora finansów publicznych w rozumieniu art. 9 *ustawy z dnia 27 sierpnia 2009 r. o finansach publicznych*, projektowana ustawa przewiduje rozwiązania szczególne. W odniesieniu do takich podmiotów obowiązek zawarcia umów o zarządzanie PPK powstanie w dniu 1 stycznia 2021 r. niezależnie od tego ile osób zatrudniają (art. 137 projektu).

Konieczność stopniowego wprowadzania PPK wobec podmiotów zatrudniających, wynika ze skali przedsięwzięcia jakim niewątpliwie będzie objęcie wszystkich pracodawców, a tym samym potencjalnie wszystkich ok 11,5 mln osób zatrudnionych. Operacja ta wymagać będzie odpowiedniego przygotowania infrastruktury po stronie PFR, zarówno pod względem informacyjnym i edukacyjnym wobec wszystkich

uczestników – zarówno podmiotów zatrudniających, jak też osób zatrudnionych oraz stworzenia ewidencji PPK. Właściwego przygotowania do objęcia zarządzania środkami PPK wymagać będzie również rynek finansowy. Bez stopniowego obejmowania wszystkich pracodawców, podpisanie umów o zarządzanie oraz prowadzenie PPK w jednym czasie wobec wszystkich, mogłoby okazać się niemożliwym do wykonania, bowiem program dotyczy 11,5 mln osób zatrudnionych. Stopniowe obejmowanie podmiotów zatrudnionych ma na celu także właściwe przygotowanie po stronie pracodawców, w tym w zakresie systemów kadrowych. Konsultacje z pracodawcami pokazują, że w pierwszym etapie do tego przedsięwzięcia najlepiej przygotowani będą najwięksi pracodawcy. Natomiast objęcie w ostatnim etapie pracodawców i pracowników jednostek sektora finansów publicznych, jest uzasadnione skalą tej grupy podmiotów. Istotny będzie również fakt, że nastąpi to w warunkach ukształtowania się systemu, co pozwoli na sprawniejsze objęcie PPK sfery publicznej. W tym przypadku zatem ważna jest zasada racjonalnego ukształtowania prawa. Mając na względzie powyższe argumenty, okres przejściowy, w którym stopniowo uczestnicy są włączani do systemu, nie powinien zostać uznany za sprzeczny z zasadą równości wobec prawa.

### **3. Uczestnicy pracowniczych planów kapitałowych**

Zgodnie z art. 2 ust. 1 pkt 31 projektowanej ustawy uczestnikami PPK będą osoby, w imieniu i na rzecz których podmiot zatrudniający, jako szczególny przedstawiciel ustawowy, zawarł umowę o prowadzenie PPK z instytucją finansową. Co jednak przy tym istotne, obowiązywanie umowy o prowadzenie PPK nie będzie powiązane z okresem zatrudnienia danego uczestnika. Lista osób zatrudnionych będzie stanowić załącznik do umowy o prowadzenie PPK, przy czym jej zmiana nie będzie stanowić zmiany umowy o prowadzenie PPK (art. 14 ust. 1 zdanie drugie projektu ustawy). Przyjęcie rozwiązania, polegającego na zamieszczaniu listy osób zatrudnionych w załączniku do umowy o prowadzenie PPK, ma z założenia zapobiegać ewentualnej konieczności zawierania osobnej umowy dla każdej osoby zatrudnionej, zwłaszcza przez duże podmioty zatrudniające niekiedy tysiące pracowników.

Umowa o prowadzenie PPK będzie zawierana z instytucjami finansowymi, z którymi podmiot zatrudniający zawarł umowę o zarządzanie PPK (art. 14 ust. 2 projektu). Zawieranie przez podmiot zatrudniający umów o prowadzenie PPK w imieniu i na rzecz osób zatrudnionych w tym podmiocie zatrudniającym będzie wyłączone z zakresu

zastosowania przepisów *ustawy z dnia 29 lipca 2005 r. o obrocie instrumentami finansowymi* dotyczących działalności maklerskiej (art. 14 ust. 3 projektu). W ten sposób na podmiocie zatrudniającym nie będą ciążyły obowiązki, które ciążą na podmiocie prowadzącym działalność polegającą na przyjmowaniu i przekazywaniu zleceń nabycia lub zbycia instrumentów finansowych. Ponadto, zawieranie takich umów nie będzie stanowiło odpowiednio działalności w zakresie dystrybucji ubezpieczeń oraz działalności akwizycyjnej w rozumieniu *ustawy o organizacji i funkcjonowaniu funduszy emerytalnych*, działalności maklerskiej oraz działalności w zakresie pośrednictwa w zbywaniu i odkupywaniu jednostek uczestnictwa funduszy inwestycyjnych.

Na mocy projektowanego art. 16 obowiązek zawarcia umowy o prowadzenie PPK powstanie najpóźniej po upływie trzeciego miesiąca zatrudnienia danej osoby w określonym podmiocie zatrudniającym i będzie musiał być zrealizowany nie później niż do 10 dnia miesiąca następującego po miesiącu, w którym upłynął termin trzech miesięcy zatrudnienia. Przyjęcie terminu trzech miesięcy zatrudnienia wynika ze specyfiki prawa pracy, w tym np. z długości umów o pracę na okresy próbne, które mogą być zawierane na 3 miesiące. Jednocześnie, nie będzie to miało wpływu na liczenie terminu dla umów cywilnoprawnych – ponieważ ciągłość terminu nie jest w nich wymagana, miesiące są liczone jako okresy 30-dniowe. Natomiast od ustalonego w powyższy sposób obowiązku zawierania umów o prowadzenie PPK przewiduje się jeden wyjątek, którym będzie sytuacja rezygnacji przez osobę zatrudnioną z dokonywania wpłat do PPK na podstawie pisemnej złożonej podmiotowi zatrudniającemu deklaracji rezygnacji z dokonywania wpłat, o której mowa w art. 23 ust. 2 projektu ustawy.

Do okresu, którego upływ warunkuje powstanie obowiązku zawarcia umowy, wliczane będą wszystkie okresy zatrudnienia w podmiocie zatrudniającym w okresie 12 miesięcy, poprzedzających ten okres, a także okresy zatrudnienia w innych podmiotach zatrudniających, jeżeli z mocy odrębnych przepisów podmiot zatrudniający jest następcą prawnym w stosunkach prawnych nawiązanych przez podmiot poprzednio zatrudniający tę osobę. Wprowadzenie 12-miesięcznego okresu rozliczeniowego dla ustalania 3-miesięcznego okresu zatrudnienia umożliwi prawidłowe ustalanie zakresu osób zatrudnionych objętych PPK. Określenie okresów zatrudnienia będzie miało znaczenie w kontekście bezpośredniego rozumienia „roku zatrudnienia”. Okres zatrudnienia (staż pracy) oblicza się w latach, miesiącach i dniach, przy przyjęciu, że termin upływa w przeddzień dnia odpowiadającego nazwie dnia początkowego, następnie sumuje się lata,

sumuje się miesiące i przelicza się je na lata z uwzględnieniem, że 12 miesięcy to jeden rok, sumuje się także dni i przelicza na miesiące z uwzględnieniem, że 30 dni równa się jednemu miesiącowi. Jednocześnie, w przypadku pracowników, do ustalanego w powyższy sposób okresu zatrudnienia wlicza się okres zatrudnienia u poprzedniego pracodawcy, jeżeli zmiana pracodawcy nastąpiła na zasadach określonych w art. 23<sup>1</sup> Kodeksu pracy.

W myśl projektowanego art. 13 obowiązek zawarcia umów o prowadzenie PPK nie będzie odnosił się do mikroprzedsiębiorców, w przypadku gdy wszystkie osoby zatrudnione złożą deklaracje o rezygnacji z odprowadzania składek do PPK. Ponadto proponuje się nieobejmowanie obowiązkiem zawarcia umów o prowadzenie PPK podmiotów zatrudniających będących osobami fizycznymi, które zatrudniają – w zakresie niezwiązanym z ich działalnością gospodarczą – osoby fizyczne w zakresie niezwiązanym z działalnością gospodarczą tych osób. Szczególne rozwiązanie wprowadza się ponadto w odniesieniu do podmiotu zatrudniającego, który zawarł umowę o zarządzanie PPK oraz umowy o prowadzenie PPK, a następnie już po zawarciu tych umów utworzył pracowniczy program emerytalny (PPE) i odprowadza składki podstawowe do PPE w wysokości co najmniej 3,5% wynagrodzenia w rozumieniu *ustawy o pracowniczych programach emerytalnych*. W takim przypadku podmiot zatrudniający będzie mógł, w porozumieniu z zakładową organizacją związkową, począwszy od miesiąca następującego po miesiącu rejestracji PPE, zaprzestać finansowania wpłat podstawowych i wpłat dodatkowych do PPK za osoby zatrudnione, które przystąpiły do PPE. Rozwiązanie takie ma w szczególności zapobiegać sytuacjom, w których ewentualne wejście w życie obowiązków wynikających z projektu ustawy pozbawiłoby dany podmiot zatrudniający możliwości prowadzenia PPE. Co więcej, należy zaznaczyć, że intencją projektodawcy nie jest wprowadzanie uprzywilejowania jednej z ww. form gromadzenia oszczędności pracowniczych kosztem drugiej. PPK i PPE mają się bowiem wzajemnie uzupełniać, nie zaś wykluczać. Głównym celem projektowanych rozwiązań w zakresie PPK jest natomiast wprowadzenie systemu, który upowszechni się wśród pracodawców i obejmie jak najwięcej osób zatrudnionych.

W opisanych wyżej sytuacjach obowiązek zawarcia umowy o prowadzenie PPK powstanie w razie zawieszenia naliczania i odprowadzania składek podstawowych do PPE na okres powyżej 90 dni, ograniczenia wysokości odprowadzanych składek

podstawowych do PPE poniżej 3,5% wynagrodzenia, likwidacji PPE oraz powstania opóźnienia w odprowadzaniu składek podstawowych do PPE powyżej 90 dni.

W art. 14 ust. 4 i 5 wprowadzono możliwość – w stosunku do podmiotu zatrudniającego oraz obowiązek – w stosunku do instytucji finansowej, poinformowania osób zatrudnionych o warunkach uczestnictwa w PPK oraz obowiązkach i uprawnieniach podmiotu zatrudniającego oraz osoby zatrudnionej związanych z uczestnictwem w PPK. Wprowadzenie możliwości informacyjnej po stronie podmiotów zatrudniających uzasadnione jest faktem wprowadzenia w art. 108 przepisu karnego, który penalizuje czynności nakłaniania m.in. przez podmiot zatrudniający uczestników PPK do rezygnacji z oszczędzania w PPK. Realizacja przez podmiot zatrudniający funkcji informacyjnej w zakresie dotyczącym warunków uczestnictwa w PPK oraz określonych obowiązków i uprawnień z tego wynikających, nie będzie więc uznawana za „nakłanianie” do rezygnacji z uczestnictwa w PPK.

Zgodnie z art. 15 projektu obowiązek zawarcia umów o prowadzenie PPK nie będzie odnosił się do osób zatrudnionych, które najpóźniej w pierwszym dniu zatrudnienia ukończyły 70 rok życia. Umowy na rzecz osoby zatrudnionej, która ukończyła 55 rok życia, a nie ukończyła 70 roku życia, zawierane będą jedynie na jej wniosek. Podmiot zatrudniający będzie obowiązany do poinformowania takiej osoby zatrudnionej o prawie złożenia wniosku. Aby jednak zapobiec sytuacji, w której podmiot zatrudniający celowo rozwiąże z osobą zatrudnioną stosunek prawny leżący u podstaw zatrudnienia tuż przed ukończeniem 55 roku życia, a następnie zatrudni ją na nowo po ukończeniu tego wieku, projektowana ustawa przewiduje obowiązek zawarcia umów o prowadzenie PPK na rzecz osób, które w momencie zatrudnienia osiągnęły ten wiek, ale w okresie 12 miesięcy poprzedzających pierwszy dzień zatrudnienia, były zatrudnione w tym podmiocie zatrudniającym łącznie przez co najmniej trzy miesiące. Takie rozwiązanie przeciwdziałać będzie potencjalnym nadużyciom polegającym na rozwiązywaniu umów stanowiących podstawę zatrudnienia w okresie bezpośrednio poprzedzającym osiągnięcie wieku 55 lat i ponownym ich zatrudnieniu po osiągnięciu tego wieku, celem wyłączenia obowiązku zawierania umów o prowadzenie PPK.

W myśl projektowanego art. 17 w przypadku jeżeli podmiot zatrudniający nie dopełni obowiązku zawarcia umowy o prowadzenie PPK w ustawowym terminie, proponuje się, aby w pierwszym dniu po upływie tego terminu, z mocy prawa powstał stosunek prawny

wynikający z umowy o prowadzenie PPK pomiędzy osobą zatrudnioną a instytucjami finansowymi, z którymi podmiot zatrudniający zawarł umowę o zarządzanie PPK. Od tego też dnia możliwe będzie egzekwowanie od podmiotu zatrudniającego obowiązku odprowadzania składek do PPK.

Uczestnik PPK będzie mógł w tym samym czasie być stroną więcej niż jednej umowy o prowadzenie PPK (art. 18 projektu). Dotyczy to zwłaszcza sytuacji, gdy dany uczestnik będzie zatrudniony przez różne podmioty zatrudniające, które zawarły umowy o zarządzanie PPK z różnymi instytucjami finansowymi. Co istotne, uczestnik PPK pozostanie stroną umowy o prowadzenie PPK także po ustaniu zatrudnienia w podmiocie, który umowę tę zawarł w jej imieniu i na jej rzecz. Może to prowadzić do sytuacji, w której oszczędności uczestnika będą gromadzone w ramach różnych PPK. Aby zapobiec takiej sytuacji, w art. 19 projektu proponuje się, aby uczestnik składał podmiotowi zatrudniającemu, a w przypadku kilku takich podmiotów – wybranemu przez uczestnika PPK, oświadczenia o wszystkich prowadzonych dla niego rachunkach w PPK. Niezwłocznie po zawarciu umowy o prowadzenie PPK, podmiot zatrudniający składać będzie w imieniu i na rzecz uczestnika wnioski o wypłatę transferową środków zgromadzonych na tych rachunkach do PPK prowadzonego na podstawie umowy, którą sam zawarł. Intencją jest bowiem, aby środki gromadzone w PPK niejako „podążały” za osobą zatrudnioną w przypadku zmiany pracodawcy. Spowoduje to z jednej strony, że uczestnik będzie gromadził środki na jednym PPK, co ułatwi mu np. późniejsze decyzje w zakresie dysponowania tymi środkami, a z drugiej strony powinno spowodować, że koszt systemu będzie odpowiednio niższy, niż w przypadku konieczności prowadzenia kilku PPK. Należy przy tym podkreślić, że uczestnik będzie mógł jednak złożyć podmiotowi zatrudniającemu sprzeciw wobec zamiaru złożenia takiego wniosku, który będzie skutkować odstąpieniem od jego złożenia.

Elementy umowy o prowadzenie PPK zostały określone w projektowanym art. 20 i obejmują w szczególności: sposób deklarowania przez uczestnika PPK wpłat dodatkowych i sposób zmiany ich wysokości, fundusze zdefiniowanej daty zarządzane przez podmiot zarządzający instytucją finansową, sposób składania deklaracji w sprawie podziału wpłat do PPK pomiędzy poszczególne fundusze zdefiniowanej daty, sposób zmiany funduszu zdefiniowanej daty, maksymalną wysokość wynagrodzenia za zarządzanie funduszem zdefiniowanej daty, kosztów obciążających ten fundusz i opłat obciążających uczestnika, sposób składania dyspozycji dotyczących środków, warunki,

terminy i sposób dokonania wypłaty, wypłaty transferowej lub zwrotu. Jednocześnie, w przypadku zawarcia umowy o prowadzenie PPK z zakładem ubezpieczeń proponuje się załączanie do niej regulaminu lokowania środków ubezpieczeniowego funduszu kapitałowego i ogólnych warunków ubezpieczenia, a także określanie w umowie o prowadzenie PPK dodatkowo elementów wynikających z konieczności uwzględnienia specyfiki umów ubezpieczenia z ubezpieczeniowym funduszem kapitałowym, co jednocześnie zapewni spójność między zawartością umowy o prowadzenie PPK a zawartością umowy o zarządzanie PPK.

Zgodnie z projektowanym art. 21, zarówno na etapie zawierania umowy o prowadzenie PPK, jak i w terminie późniejszym, uczestnik PPK będzie mógł wskazać imiennie jedną lub więcej osób, które jako osoby uprawnione mają po jego śmierci otrzymać środki zgromadzone na jego rachunku PPK zgodnie z przepisami rozdziału 13 ustawy. Uczestnik będzie mógł w każdym czasie zmienić poprzednie wskazanie, wskazując inne osoby, które jako osoby uprawnione mają otrzymać środki po jego śmierci, zamiast lub oprócz osób poprzednio wskazanych, jak również oznaczając w inny sposób udział wskazanych osób w tych środkach, albo odwołać poprzednie wskazanie, nie wskazując żadnych innych osób.

#### **4. Dobrowolność oszczędzania**

Jednym z fundamentalnych założeń projektowanej ustawy jest dobrowolność oszczędzania w PPK (art. 23). W związku z tym – zgodnie z art. 23 ust. 2 – uczestnik będzie mógł zrezygnować z dokonywania wpłat do PPK na podstawie pisemnej deklaracji złożonej podmiotowi zatrudniającemu. Jednocześnie proponuje się, aby do osoby zatrudnionej stosować odpowiednio przepisy antydyskryminacyjne określone w Kodeksie pracy, niezależnie od faktu uczestnictwa bądź nie uczestniczenia tej osoby w PPK.

Mając na uwadze potrzebę wprowadzenia formy deklaracji o rezygnacji zgodnej z ogólną zasadą składania oświadczeń woli, wskazaną w art. 4 ust. 1 projektu, w art. 23 ust. 2 proponuje się, aby rezygnacja z dokonywania wpłat do PPK nie powodowała wymogu zmiany umowy o prowadzenie PPK. Deklaracja będzie zawierać dane dotyczące podmiotu zatrudniającego i uczestnika PPK oraz oświadczenie uczestnika o posiadaniu przez niego wiedzy o konsekwencjach jej złożenia. Wzór deklaracji rezygnacji z

dokonywania wpłat oraz szczegółowy zakres zawartych w niej danych zostanie określony w odpowiednim akcie wykonawczym.

Za uczestnika, który zrezygnował z dokonywania wpłat, podmiot zatrudniający nie będzie dokonywał wpłat począwszy od miesiąca, w którym uczestnik złożył deklarację o rezygnacji. Ewentualne wpłaty pobrane w tym miesiącu będą podlegać zwrotowi. Jednocześnie, dla zapobieżenia sytuacjom, w których podmiot zatrudniający będzie wymuszał złożenie rezygnacji z dokonywania wpłat do PPK, celem zmniejszenia obciążeń składkowych, proponuje się, aby nakłanianie uczestnika do rezygnacji z dokonywania wpłat do PPK stanowiło wykroczenie, zagrożone karą grzywny (art. 108 projektowanej ustawy).

W związku z przewidzianym w ustawie mechanizmem ponownego automatycznego dokonywania wpłat za uczestnika, który uprzednio złożył deklarację o rezygnacji z ich dokonywania, projektodawca wprowadza obowiązek odpowiednio wcześniejszego poinformowania uczestnika przez podmiot zatrudniający, co 4 lata, w terminie do ostatniego dnia lutego roku następującego po upływie czterech pełnych lat kalendarzowych następujących po roku, w którym uczestnik złożył deklarację, o ponownym dokonywaniu wpłat (art. 23 ust. 5).

Jednocześnie, w myśl art. 23 ust. 6 proponuje się, aby co 4 lata po upływie czterech pełnych lat następujących po roku, w którym uczestnik PPK złożył deklarację, podmiot zatrudniający ponownie rozpoczynał dokonywanie wpłat od dnia 1 kwietnia za uczestnika, który zrezygnował z dokonywania wpłat przed tą datą. Po rozpoczęciu ponownego dokonywania wpłat uczestnik będzie mógł ponownie zrezygnować z oszczędzania. Celem takiego rozwiązania jest przeciwdziałanie bierności uczestników, którzy z jakichś względów rezygnują z oszczędzania, a następnie – po pewnym czasie – do oszczędzania nie powracają.

Dla celów ustalania okresów 4-letnich zastosowanie będzie miał przepis art. 138 projektu, w myśl którego przepisy art. 23 ust. 5 i 6, po raz pierwszy będą miały zastosowanie w 2023 r. W związku z tym przepis art. 138 znajdzie zastosowanie każdorazowo w przypadku gdy dany podmiot zatrudniający rozpocznie prowadzenie PPK w okresie po 1 kwietnia 2023 r. Zasadą będzie stosowanie w każdym przypadku okresów 4-letnich liczonych od 2023 r.

Na mocy art. 23 ust. 10 projektu, uczestnik, który zrezygnował z dokonywania wpłat do PPK, będzie mógł w każdym czasie ponownie przystąpić do oszczędzania w PPK. W celu ponownego przystąpienia do dokonywania wpłat do PPK uczestnik będzie składał podmiotowi zatrudniającemu, na piśmie wniosek o dokonywanie wpłat do PPK. Złożenie tego wniosku oraz ponowne dokonywanie wpłat do PPK nie będzie wymagać zmiany umowy o prowadzenie PPK.

Jednocześnie, w art. 24 projektowanej ustawy wprowadza się specyficzne rozwiązania dla przypadku złożenia przez uczestnika PPK deklaracji o rezygnacji z dokonywania wpłat w przypadku umów o zarządzanie PPK zawartych z zakładem ubezpieczeń. Należy mieć na uwadze, że w świetle przepisu art. 805 § 1 *ustawy z dnia 23 kwietnia 1964 r. Kodeks cywilny* umowa ubezpieczenia stanowi umowę odpłatną. Obecnie obowiązujące regulacje nie przewidują możliwości nieodpłatnego udzielania ochrony ubezpieczeniowej. Należy także wskazać na brzmienie art. 813 § 1 zdanie pierwsze *Kodeksu cywilnego*, zgodnie z którym składkę oblicza się za czas trwania odpowiedzialności ubezpieczyciela. Mając na uwadze powyższe, w związku z proponowanym brzmieniem art. 23 ust. 2 projektu ustawy, niezbędne jest uregulowanie problematyki relacji uprawnienia do zawieszenia opłacania składki ubezpieczeniowej oraz odpowiedzialności zakładu ubezpieczeń. W art. 24 ust. 1 określono zastosowanie konstrukcji zawieszenia ochrony ubezpieczeniowej w okresie, w którym nie są dokonywane wpłaty do PPK. Zbliżona konstrukcja prawna została wprowadzona w szczególności w art. 6 ust. 10–12 *ustawy z dnia 20 kwietnia 2004 r. o pracowniczych programach emerytalnych*. Przyjęcie konstrukcji zawieszenia ochrony ubezpieczeniowej pozwoli na utrzymanie stosunku prawnego łączącego uczestnika PPK z zakładem ubezpieczeń oraz na wznowienie ochrony ubezpieczeniowej w przypadku wznowienia dokonywania wpłat do PPK. W myśl projektowanego art. 24 ust. 2 w okresie zawieszenia ochrony ubezpieczeniowej zakład ubezpieczeń będzie przy tym obowiązany do zarządzania środkami uczestnika PPK zgromadzonymi w funduszu zdefiniowanej daty będącym ubezpieczeniowym funduszem kapitałowym, z tytułu którego będzie mu przysługiwać wynagrodzenie ze środków zgromadzonych w funduszu zdefiniowanej daty będącym ubezpieczeniowym funduszem kapitałowym. Proponowany przepis art. 24 ust. 3 projektu określa także zakres odpowiedzialności ubezpieczyciela w przypadku złożenia przez uczestnika PPK deklaracji o rezygnacji z dokonywania wpłat. W takiej sytuacji odpowiedzialność za wypadki ubezpieczeniowe będzie limitowana wyłącznie do

wysokości środków zgromadzonych przez uczestnika PPK na rachunku PPK prowadzonym przez zakład ubezpieczeń. Rozwiązanie takie pozwoli na zagwarantowanie wypłaty środków zgromadzonych przez uczestnika PPK w ramach ubezpieczeniowego funduszu kapitałowego w przypadku zajścia wypadku ubezpieczeniowego w okresie zawieszenia ochrony ubezpieczeniowej, jak również zapewnienie adekwatności składki ubezpieczeniowej do ponoszonego przez zakład ubezpieczeń ryzyka zgodnie z treścią art. 33 ust. 2 *ustawy z dnia 11 września 2015 r. o działalności ubezpieczeniowej i reasekuracyjnej*.

## **5. Wpłaty dokonywane do PPK**

Zgodnie z art. 25 projektu wpłaty dokonywane do PPK mają być finansowane z własnych środków przez podmiot zatrudniający i uczestnika. Projekt wprowadza także mechanizm antykryzysowy polegający na zwolnieniu podmiotu zatrudniającego i uczestnika z obowiązku finansowania wpłaty podstawowej i wpłaty dodatkowej odpowiednio:

- 1) w okresie przestoju ekonomicznego, o którym mowa w art. 2 pkt 1 *ustawy z dnia 11 października 2013 r. o szczególnych rozwiązaniach związanych z ochroną miejsc pracy*, oraz w okresie obniżonego wymiaru czasu pracy, o którym mowa w art. 2 pkt 2 tej ustawy,
- 2) w przypadku zaistnienia przesłanek niewypłacalności pracodawcy, o których mowa w *ustawie z dnia 13 lipca 2006 r. o ochronie roszczeń pracowniczych w razie niewypłacalności pracodawcy*,
- 3) w okresie przejściowego zaprzestania prowadzenia działalności gospodarczej lub ograniczenia jej prowadzenia na skutek powodzi i braku środków na wypłatę wynagrodzeń dla pracowników, o których mowa w art. 23 *ustawy z dnia 16 września 2011 r. o szczególnych rozwiązaniach związanych z usuwaniem skutków powodzi*.

Jednocześnie, w opisywanych przypadkach uczestnik będzie mógł – w drodze deklaracji składanej podmiotowi zatrudniającemu – zadeklarować finansowanie przez siebie wpłaty podstawowej i wpłaty dodatkowej. Należy bowiem mieć na uwadze, że niezasadnym byłoby ograniczenie uczestnikom prawa do finansowania wpłat z własnych środków w przypadku problemów finansowych podmiotu zatrudniającego, który również w okresie zawieszenia dokonywania wpłat, spowodowanego odpowiednio przestojem ekonomicznym, niewypłacalnością, przejściowego zaprzestania lub ograniczenia prowadzenia działalności gospodarczej będzie nadal obowiązany do prowadzenia PPK.

Jednocześnie, na mocy art. 26 ust. 1 w zw. z art. 2 ust. 1 pkt 38 projektu, wpłata podstawowa do PPK finansowana przez podmiot zatrudniający wynosi 1,5% wynagrodzenia, stanowiącego podstawę wymiaru składek na ubezpieczenie emerytalne i rentowe uczestnika, o której mowa w *ustawie z dnia 13 października 1998 r. o systemie ubezpieczeń społecznych*, z wyłączeniem podstawy wymiaru składek na ubezpieczenia emerytalne i rentowe osób przebywających na urlopie wychowawczym oraz pobierających zasiłek macierzyński lub zasiłek w wysokości zasiłku macierzyńskiego.

Podmiot zatrudniający będzie mógł zadeklarować w umowie o zarządzanie PPK dokonywanie wpłaty dodatkowej do PPK w wysokości do 2,5% wynagrodzenia (art. 26 ust. 2 projektu). Wpłata dodatkowa będzie mogła być różnicowana dla poszczególnych grup osób zatrudnionych w danym podmiocie zatrudniającym wyróżnionych ze względu na długość okresu zatrudnienia w tym podmiocie albo na podstawie postanowień obowiązującego w tym podmiocie regulaminu wynagrodzeń lub układu zbiorowego pracy (art. 26 ust. 3). W myśl projektowanego art. 26 ust. 4 podmiot zatrudniający będzie mógł zmienić wysokość wpłaty dodatkowej lub zrezygnować z jej dokonywania w formie zmiany umowy o zarządzanie PPK. Zmieniona wysokość wpłaty dodatkowej będzie obowiązywać od miesiąca następującego po miesiącu kalendarzowym, w którym została dokonana zmiana.

Łącznie podmiot zatrudniający będzie mógł finansować dokonywane wpłaty w wysokości do 4% wynagrodzenia (jako maksymalna suma wysokości wpłat podstawowych i wpłat dodatkowych). Zgodnie z art. 26 ust. 5 projektu wpłaty dokonywane do PPK, zarówno podstawowe, jak i dodatkowe, które są finansowane przez podmiot zatrudniający, nie będą wliczane do wynagrodzenia stanowiącego podstawę ustalenia wysokości obowiązkowych składek na ubezpieczenia emerytalne i rentowe.

Zgodnie z projektowanym art. 27 wpłaty finansowane przez uczestnika PPK będą potrącane z wynagrodzenia po jego opodatkowaniu. Proponuje się, aby wpłata podstawowa do PPK finansowana przez uczestnika wynosiła 2% wynagrodzenia. Jednocześnie, mając na uwadze zasadność uwzględnienia sytuacji uczestników PPK uzyskujących wynagrodzenie osiągane z różnych źródeł w danym miesiącu na poziomie niższym niż kwota odpowiadająca 1,2-krotności minimalnego wynagrodzenia, wprowadza się dla nich możliwość dokonywania wpłat podstawowych w wysokości niższej niż 2% wynagrodzenia, jednak nie mniej niż 0,5% wynagrodzenia. Wysokość

wpłaty podstawowej będzie określana przez uczestnika PPK w deklaracji składanej podmiotowi zatrudniającemu. Przy tym podmiot zatrudniający nie będzie uwzględniał deklaracji, jeżeli wynagrodzenie uczestnika PPK będzie wyższe niż wskazana powyżej kwota.

Uczestnik będzie mógł zadeklarować wpłatę dodatkową w wysokości do 2% wynagrodzenia. Łącznie wysokość wpłat dokonywanych przez uczestnika będzie mogła zatem wynieść maksymalnie 4% wynagrodzenia. Wysokość wpłaty dodatkowej będzie określona w deklaracji składanej przez uczestnika podmiotowi zatrudniającemu, który będzie miał obowiązek poinformowania uczestnika PPK o możliwości jej zadeklarowania.

Uczestnik będzie mógł w każdym momencie zmienić wysokość wpłaty podstawowej w zakresie 0,5%–2% wynagrodzenia, a także zmienić wysokość wpłaty dodatkowej lub zrezygnować z jej dokonywania w formie zmiany deklaracji. Zmieniona wysokość odpowiednio wpłaty podstawowej oraz wpłaty dodatkowej lub rezygnacja z dokonywania wpłaty dodatkowej będzie obowiązywać od miesiąca następującego po miesiącu, w którym uczestnik złożył zmianę deklaracji, przy czym w przypadku zmiany wysokości wpłaty podstawowej będzie ona obowiązywać do końca roku kalendarzowego, w którym deklaracja lub zmiana deklaracji została złożona (chyba że uczestnik PPK ponownie zmieni wysokość wpłaty podstawowej w formie zmiany deklaracji).

Z uwagi na cywilnoprawny charakter roszczenia o wpłaty dokonywane do PPK, proponuje się, aby w zakresie nieuregulowanym w ustawie, do dokonywanych wpłat zastosowanie znajdowały przepisy *Kodeksu cywilnego* (art. 29 projektu). Roszczenia z tytułu wpłat dokonywanych do PPK będą ulegały przedawnieniu po upływie 5 lat, licząc od dnia, w którym wpłaty stały się wymagalne. Jednocześnie projekt ustawy nie przewiduje możliwości wstecznego dokonania wpłat w sytuacji, gdy pracodawca nie dopełnił tego obowiązku w ustawowym terminie, gdyż taka regulacja mogłaby okazać się uciążliwa dla pracownika, np. w sytuacji gdy należałoby pobrać i dokonać jednorazowo wpłaty za kilka lub nawet kilkanaście miesięcy, co mogłoby się okazać dość istotnym obciążeniem finansowym dla osoby zatrudnionej. Projekt ustawy wprowadza natomiast przepis karny (art. 107 projektu), zgodnie z którym podmiot zatrudniający,

który nie dopełnia obowiązku dokonywania wpłat do PPK w przewidzianym przepisami terminie podlega karze grzywny w wysokości od 1 000 zł do 1 000 000 zł.

W świetle projektowanego art. 28 ust. 1 wpłaty będą dokonywane począwszy od miesiąca następującego po miesiącu, w którym powstał stosunek prawny wynikający z umowy o prowadzenie PPK, niezależnie od tego, czy nastąpiło to w wyniku działań podmiotu zatrudniającego, czy też z mocy prawa. Z kolei, w myśl art. 28 ust. 2, podmiot zatrudniający będzie obowiązany do obliczenia i dokonania do wybranej instytucji finansowej wpłat przez niego finansowanych oraz do obliczenia, pobrania i dokonania do wybranej instytucji finansowej wpłat finansowanych przez uczestnika. Wpłaty będą obliczane i dokonywane w terminie wypłaty wynagrodzenia i wpłaty składek na ubezpieczenia społeczne przez podmiot zatrudniający, w terminie do 15 dnia miesiąca następującego po miesiącu, w którym wpłaty te zostały obliczone i pobrane. Określony w powyższy sposób termin ma zapewniać przejrzystość i łatwość stosowania systemu dokonywania wpłat. Ponadto, uwzględnia sytuację podmiotów zatrudniających, posiadających rozproszone struktury, gdzie dane zbierane są z oddziałów zlokalizowanych na obszarze całego kraju, w związku z czym dla zachowania terminu obliczania i dokonywania wpłat istnieje konieczność uprzedniej weryfikacji gromadzonych danych oraz ich przetworzenie w systemach informatycznych. Jednocześnie w przypadku jeżeli wynagrodzenie będzie wypłacane w okresach krótszych niż miesiąc, wpłaty należne za dany miesiąc dokonywane będą w terminie do ostatniego dnia miesiąca.

W projektowanym art. 30 proponuje się, aby spory ze stosunków prawnych dotyczące obowiązków wynikających z ustawy oraz umowy o zarządzanie PPK i umowy o prowadzenie PPK rozstrzygały sądy powszechne. Powództwo będzie można wytoczyć przed sądem pierwszej instancji, w którego okręgu uczestnik PPK ma miejsce zamieszkania lub w którego okręgu znajduje się siedziba podmiotu zatrudniającego albo siedziba jego oddziału. Wprowadzenie właściwości miejscowej sądu przewidzianej dla siedziby podmiotu zatrudniającego albo siedziby jego oddziału ograniczy jednocześnie przypadki braku możliwości skorzystania z właściwości przemiennej w przypadku, gdy podmiot zatrudniający ma siedzibę za granicą.

## **6. Wpłata powitalna i dopłaty roczne do PPK**

Dla zwiększenia motywacji uczestników PPK do oszczędzania projektowana ustawa przewiduje szereg zachęt mających na celu wsparcie atrakcyjności PPK, jako formy gromadzenia oszczędności na cele emerytalne.

Jedną z takich zachęt, zgodnie z art. 31 projektu, jest wpłata powitalna w wysokości 250 zł dla każdego uczestnika PPK, która będzie finansowana z Funduszu Pracy. Wpłata powitalna, mająca w założeniu stanowić czynnik motywujący uczestników do rozpoczęcia i kontynuowania oszczędzania w PPK, będzie ewidencjonowana na rachunku uczestnika PPK po upływie trzech pełnych miesięcy uczestnictwa w PPK, jeżeli za miesiące te dokonano wpłat podstawowych finansowanych przez uczestnika PPK. Uczestnik PPK będzie uprawniony do otrzymania jednorazowej wpłaty powitalnej. Jeżeli zatem w przeszłości wpłatę powitalną zarejestrowano na rachunku uczestnika w innym PPK, uczestnik ten nie nabędzie prawa do kolejnej wpłaty powitalnej.

Kolejną z zachęt do systematycznego oszczędzania w PPK są dopłaty roczne do rachunku uczestnika w PPK. Proponowane jest, aby prawo do dopłaty w danym roku kalendarzowym przysługiwało uczestnikowi PPK, jeżeli zostanie spełniony określony w ustawie warunek dotyczący wysokości zgromadzonych przez tego uczestnika w danym roku kalendarzowym wpłat podstawowych i wpłat dodatkowych na rachunku lub rachunkach w PPK.

Zgodnie z art. 32 projektu ustawy uczestnik, który zgromadzi w danym roku kalendarzowym na rachunku w PPK kwotę wpłat podstawowych i wpłat dodatkowych równą lub wyższą od kwoty wpłat podstawowych, należnych od kwoty stanowiącej 6-krotność minimalnego wynagrodzenia obowiązującego w tym roku, otrzyma jednorazowo dopłatę roczną w wysokości 240 zł. W warunkach roku 2018, aby otrzymać dopłatę roczną, należałoby więc dokonać wpłat w wysokości 441 zł (6 x 2 100 zł x 3,5%). Proponuje się jednocześnie, aby powyższa zasada w zakresie przysługiwania dopłaty rocznej nie miała zastosowania do uczestnika PPK uzyskującego wynagrodzenie osiągame z różnych źródeł w danym miesiącu nieprzekraczające kwoty odpowiadającej 1,2-krotności minimalnego wynagrodzenia, po dokonaniu odpowiedniej weryfikacji przez PFR, na podstawie informacji uzyskanej z ZUS. W odniesieniu do tych osób dopłata roczna będzie przysługiwała jeżeli w danym roku kalendarzowym zgromadziły one wpłaty w wysokości równej co najmniej 25% kwoty wpłat podstawowych, należnych

od kwoty stanowiącej 6-krotność minimalnego wynagrodzenia. Tak więc, aby te osoby zostały beneficjentami dopłaty rocznej w wysokości 240 zł konieczne byłoby, w warunkach roku 2018, dokonanie wpłat w wysokości 110 zł 25 gr. Przyjęty współczynnik 25% kwoty wpłat podstawowych wynika z faktu, że w stosunku do tych osób istnieje możliwość zadeklarowania wpłaty podstawowych nie mniejszej niż 0,5% wynagrodzenia, co stanowi 25% podstawowej wysokości tej wpłaty określonej na poziomie 2%.

Na mocy art. 33 projektu dopłata roczna zostanie przekazana na rachunek uczestnika w PPK prowadzony na podstawie ostatnio zawartej w imieniu uczestnika umowy o prowadzenie PPK, a jeśli w tym samym czasie zawartych zostało dwie lub więcej umów o prowadzenie PPK na rachunek, na którym zostało zgromadzone najwięcej środków.

W celu zapewnienia sprawnego i prawidłowego przekazywania dopłat rocznych na rachunek uczestnika w PPK niezbędne jest ustalanie poszczególnych uczestników uprawnionych do otrzymania dopłat rocznych. Informacjami niezbędnymi do poczynienia powyżej wskazanych ustaleń będzie dysponował PFR, który prowadzić będzie ewidencję PPK. Na podstawie danych zawartych w ewidencji PPK, w trybie art. 34 projektu, PFR w terminie do ostatniego dnia lutego każdego roku kalendarzowego będzie przekazywał do ministra właściwego do spraw pracy, informację o liczbie uczestników, którzy nabyli prawo do dopłaty rocznej do PPK za rok poprzedzający. Po otrzymaniu takiej informacji minister właściwy do spraw pracy najpóźniej do 31 marca tego samego roku będzie przekazywać za pośrednictwem PFR na rachunki uczestników uprawnionych do otrzymania dopłaty rocznej kwotę 240 zł. Dopłata roczna będzie finansowana ze środków pochodzących z Funduszu Pracy.

## **7. Fundusze inwestycyjne i fundusze emerytalne, w których gromadzone są środki w PPK**

Na mocy projektowanych art. 36 i art. 37 funduszom inwestycyjnym lub funduszom emerytalnym, w których będą gromadzone środki w ramach PPK, została przypisana funkcja ewidencjonowania wszelkich operacji na rachunkach uczestników PPK, w tym dokonanych wpłat, dopłat rocznych, wypłat transferowych, wypłat, jak również lokowania aktywów gromadzonych w PPK zgodnie z interesem uczestników PPK, dążąc do osiągnięcia bezpieczeństwa i efektywności dokonywanych lokat oraz przestrzegając zasad ograniczania ryzyka inwestycyjnego. Aktywa funduszy inwestycyjnych lub

funduszy emerytalnych, w których gromadzone będą środki PPK, będą mogły być lokowane w aktywach denominowanych w złotych lub – maksymalnie do 30% ich wartości – w walutach obcych. Poziom taki będzie identyczny jak w odniesieniu do zasad dotyczących lokowania aktywów OFE oraz PPE. Takie zalecenia stosowane są również w *dyrektywie 2003/41/WE Parlamentu Europejskiego i Rady z dnia 3 czerwca 2003 r. w sprawie działalności instytucji pracowniczych programów emerytalnych oraz nadzoru nad takimi instytucjami*.

Z kolei w myśl art. 38 i art. 39 każda wybrana instytucja finansowa będzie zobowiązana zadbać o to, aby zarządzane przez nią środki gromadzone w PPK mogły być lokowane w tzw. funduszach zdefiniowanej daty w liczbie odpowiadającej co najmniej liczbie ograniczeń poziomu ryzyka inwestycyjnego, o którym mowa w art. 40 ust. 1, które stosują odmienne polityki inwestycyjne dotyczące środków gromadzonych w PPK dla uczestników należących do różnych kategorii wiekowych i dostosowane do ich zróżnicowanego wieku. Należy przy tym wskazać, że instytucja finansowa będzie mogła zarządzać funduszami zdefiniowanej daty w liczbie przewyższającej liczbę odpowiadającą liczbie ograniczeń poziomu ryzyka inwestycyjnego, o którym mowa w art. 40 ust. 1 projektu. Środki gromadzone przez poszczególnych uczestników PPK lokowane będą w funduszach zdefiniowanej daty właściwych dla ich wieku. Powyższe ma zapewnić coraz większe bezpieczeństwo środków zgromadzonych w PPK przez uczestników zbliżających się do wieku emerytalnego. Należy przy tym dodać, że wyjątkiem od konieczności tworzenia przez wybraną instytucję finansową zarządzaną przez TFI odpowiedniej liczby funduszy inwestycyjnych będzie przypadek zarządzania przez TFI funduszem inwestycyjnym, w którym wydzielono odpowiednią liczbę subfunduszy, które stosują odmienne polityki inwestycyjne dostosowane do różnego wieku uczestników.

Do lokat funduszy zdefiniowanej daty będą miały zastosowanie przepisy *ustawy z dnia 27 maja 2004 r. o funduszach inwestycyjnych i zarządzaniu alternatywnymi funduszami inwestycyjnymi* w zakresie funduszu inwestycyjnego otwartego. Dzięki takiemu rozwiązaniu zapewniona zostanie możliwość prostego i szybkiego utworzenia nowego SFIO zdefiniowanej daty lub utworzenia nowego subfunduszu zdefiniowanej daty w istniejącym SFIO.

Jednocześnie proponuje się wprowadzenie do projektu pojęcia „zdefiniowanej daty funduszu”, „części udziałowej” oraz „części dłużnej” (art. 2 ust. 1 pkt 46–48). W celu doprecyzowania „funduszy zdefiniowanej daty”, w projekcie ustawy wprowadza się definicję „zdefiniowanej daty funduszu” jako roku, w którym wiek 60 lat osiągają osoby urodzone w roczniku będącym środkiem przedziału kohorty uczestników, dla której dany fundusz lub subfundusz jest odpowiedni w oparciu o kryterium wieku. Zdefiniowana data funduszu w połączeniu ze zdefiniowanymi okresami 5, 10 i 20 lat przed jej wystąpieniem jest wykorzystana dla określenia ram polityki inwestycyjnej funduszy zdefiniowanej daty. Ramy dla polityki inwestycyjnej funduszy zdefiniowanej daty we wskazanych powyżej przedziałach czasowych przed osiągnięciem zdefiniowanej daty funduszu zostały opracowane w oparciu o analizę doświadczeń i rozwiązań na globalnych rynkach finansowych dla tego typu produktów.

W tym celu zdefiniowane zostały „część udziałowa” i „część dłużna” portfela inwestycyjnego funduszu. Definicja „części udziałowej” odnosi się do aktywów będących przedmiotem lokat funduszy zdefiniowanej daty o charakterze udziałowym, takich jak np. akcje, prawa poboru czy tytuły uczestnictwa instytucji wspólnego inwestowania, które lokują co najmniej 75% swoich aktywów w instrumenty udziałowe. Definicja „części dłużnej” dotyczy aktywów będących przedmiotem lokat funduszy zdefiniowanej daty o charakterze dłużnym, tj. np. obligacji, bonów skarbowych, listów zastawnych, certyfikatów depozytowych lub innych zbywalnych papierów wartościowych inkorporujących prawa majątkowe odpowiadające prawom z zaciągnięcia długu. Wprowadzenie obu definicji ma na celu zapewnienie przejrzystości struktury inwestycyjnej funduszy zdefiniowanej daty, a także określenie potencjalnego zakresu lokat funduszy inwestujących w aktywa o charakterze udziałowym i dłużnym. Wprowadzenie definicji ma również na celu ujednoczenie rynku funduszy uczestniczących w pracowniczych planach kapitałowych, poprzez zapewnienie jednakowych zasad dywersyfikacji portfeli tych funduszy w odniesieniu do podziału lokat na część udziałową i dłużną w różnych okresach czasu.

Wprowadzone zostały jednolite dla wszystkich funduszy zdefiniowanej daty, niezależnie od instytucji finansowych zarządzających PPK, zasady lokowania środków. Zgodnie z art. 37 fundusz zdefiniowanej daty lokuje środki zgromadzone w PPK zgodnie z interesem uczestników PPK, dążąc do osiągnięcia bezpieczeństwa i efektywności dokonywanych lokat oraz przestrzegając zasad ograniczania ryzyka inwestycyjnego.

Wprowadzenie art. 37 ust. 2 wprost rozstrzyga kwestię adekwatności reżimu limitów inwestycyjnych przyjętych na gruncie ustawy o funduszach inwestycyjnych. Dalsze ustępy art. 37 stanowią doprecyzowanie specyfiki lokacyjnej funduszy zdefiniowanej daty. Biorąc pod uwagę długi horyzont inwestycyjny funduszy zdefiniowanej daty, a także potrzebę rozszerzenia możliwości inwestycyjnych w kierunku alternatywnych klas aktywów (m.in. nieruchomości, fundusze private equity i venture capital, strategie absolutnej stopy zwrotu), których udział w portfelu prowadzi do dywersyfikacji ryzyka inwestycyjnego i daje możliwość lokowania części środków w instrumenty o potencjalnie wyższej oczekiwanej stopie zwrotu wprowadza się zmiany w art. 37. Celem tych zmian jest prezentacja katalogu instrumentów finansowych, w które mogą być inwestowane środki w ramach PPK. Bez tego inwestowanie środków gromadzonych w ramach PPK, zwłaszcza w formie funduszy alternatywnych klas aktywów, byłoby praktycznie wyłączone. Wskazać przy tym należy, że inwestowanie pośrednie w alternatywne klasy aktywów, poprzez fundusze i inne instytucje wspólnego inwestowania jest dla uczestników funduszy bardziej optymalne kosztowo i bardziej bezpieczne ze względu na specjalizację i kompetencje podmiotów zarządzających tymi funduszami oraz dywersyfikację ich lokat w porównaniu ze scenariuszem bezpośredniego inwestowania w aktywa należące do kategorii alternatywnych inwestycji.

W ust. 6 wprowadza się dopuszczalność inwestowania w fundusze i instytucje wspólnego inwestowania nie tylko spełniające wymogi dla funduszy inwestycyjnych otwartych, tak aby umożliwić lokowanie części aktywów w produkty oparte o nieruchomości, fundusze venture capital, private equity i fundusze inwestycyjne stosujące strategie absolutnej stopy zwrotu. W ust. 6, w odniesieniu do inwestycji w tytuły uczestnictwa instytucji wspólnego inwestowania, wyłącza się niektóre przepisy *ustawy o funduszach inwestycyjnych i zarządzaniu alternatywnymi funduszami inwestycyjnymi*, mające zastosowanie przy dokonywaniu takich lokat przez fundusze inwestycyjne otwarte. W ust. 9 wprowadza się ograniczenie, że lokaty w instrumenty finansowe będące tytułami uczestnictwa instytucji wspólnego inwestowania będą dopuszczone do stosowania przez fundusze lokujące aktywa PPK wyłącznie w ramach łącznego limitu 10% wartości aktywów obowiązującego na podstawie art. 93 ust. 1 pkt 5 ustawy o funduszach inwestycyjnych. Utrzymany zostaje zatem obowiązujący obecnie limit pozwalający na lokowanie przez fundusze inwestycyjne otwarte, na zasadzie wyjątku od głównych kategorii lokat, do 10% wartości aktywów w papiery wartościowe nie będące

przedmiotem obrotu na rynku regulowanym, alternatywnym systemie obrotu lub innym rynku zorganizowanym, ale rozszerzony zostaje katalog instrumentów dopuszczonych w ramach tego limitu. Warto zwrócić uwagę, że rozszerzenie tego katalogu o np. fundusze nieruchomości czy absolutnej stopy zwrotu oznacza umożliwienie lokowania w bardziej płynne i zdywersyfikowane aktywa niż wynika to bezpośrednio z obowiązujących przepisów art. 93 ust. 1 pkt 5 ustawy o funduszach inwestycyjnych (np. akcje spółek niepublicznych). W ust. 11, w zakresie lokowania aktywów w części dłużnej portfela inwestycyjnego, wprowadzono normy ostrożnościowe na lokowanie aktywów w instrumenty dłużne. W przepisie tym wskazano, że fundusz zdefiniowanej daty może lokować aktywa w części dłużnej – w papiery wartościowe emitowane, poręczone lub gwarantowane przez Skarb Państwa, Narodowy Bank Polski, jednostkę samorządu terytorialnego lub przez centralne władze publiczne lub bank centralny państwa członkowskiego, Europejski Bank Centralny, Unię Europejską lub Europejski Bank Inwestycyjny, albo przez organizacje międzynarodowe, pod warunkiem, że papiery emitowane, poręczone lub gwarantowane przez te organizacje międzynarodowe posiadają rating na poziomie inwestycyjnym nadany przez agencję ratingową uznaną przez Europejski Bank Centralny w swoich operacjach, zgodnie z Wytocznymi Europejskiego Banku Centralnego (UE) 2015/510 z dnia 19 grudnia 2014 r. w sprawie implementacji ram prawnych polityki pieniężnej Eurosystemu (EBC/2014/60).

Ponadto, w zakresie polityki inwestycyjnej funduszy zdefiniowanej daty, w ust. 18 wprowadza się fakultatywną delegację ustawową dla ministra właściwego do spraw instytucji finansowych do wydania rozporządzenia regulującego dodatkowe limity i ograniczenia inwestycyjne mające zastosowanie do funduszy zdefiniowanej daty w celu zapewnienia bezpieczeństwa zainwestowanych środków oraz w celu zapobieżenia nadmiernemu obciążaniu funduszu zdefiniowanej daty pośrednimi kosztami związanymi z lokatami.

W art. 40 projektu ustawy wprowadzone zostały dopuszczalne zakresy alokacji aktywów, odpowiednio, w instrumenty części udziałowej i części dłużnej, tak aby zapewnić realizację zasady przyświecającej funduszom zdefiniowanej daty, tj. stopniowego zmniejszania poziomu ryzyka inwestycyjnego danego funduszu wraz ze zbliżaniem się przez uczestników danego funduszu do wieku 60 lat. W początkowym okresie działania funduszu – do 20 roku przed osiągnięciem zdefiniowanej daty przez dany fundusz, kiedy jego uczestnicy są w fazie akumulacji kapitału i dzięki długiej perspektywie czasu są w

stanie zaakceptować wyższy poziom ryzyka inwestycyjnego, większość środków funduszu (od 60% do 80%) jest lokowana w, charakteryzujące się wyższym poziomem ryzyka inwestycyjnego i wyższą oczekiwaną stopą zwrotu, instrumenty udziałowe. Natomiast w okresie ostatnich 5 lat przed osiągnięciem zdefiniowanej daty przez fundusz, część portfela w instrumentach udziałowych ma mieścić się w przedziale od 10% do 30% i ma być stopniowo zmniejszany w trakcie trwania okresu na rzecz, charakteryzującej się niższym poziomem ryzyka inwestycyjnego, części dłużnej, której podstawowym składnikiem mają być obligacje rządowe. Od momentu osiągnięcia przez fundusz jego zdefiniowanej daty co najmniej 85% aktywów musi być zainwestowana w instrumenty dłużne.

Natomiast – zgodnie z art. 44 projektu ustawy – fundusz zdefiniowanej daty lub subfundusz zdefiniowanej daty będzie mógł gromadzić wyłącznie środki uczestnika PPK. Zobowiązanie do inwestowania wyłącznie środków gromadzonych w ramach PPK wynika z potrzeby przyjęcia założenia dotyczącego zapewnienia konkurencyjności rynku PPK.

Korzystanie przez uczestnika PPK z powyżej opisanego modelu alokacji środków gromadzonych w PPK, uzależnionego od wieku uczestnika, nie będzie obowiązkowe przez cały okres oszczędzania w PPK. Na mocy art. 45 projektu uczestnik PPK może w każdym czasie złożyć wybranej instytucji finansowej wniosek o bezpłatne dokonanie odpowiednio konwersji lub zamiany do funduszy zdefiniowanej daty lub subfunduszy zdefiniowanej daty innych niż właściwy dla jego wieku, których organem jest samo towarzystwo funduszy inwestycyjnych, PTE lub pracownicze towarzystwo emerytalne zarządzające wybraną instytucją finansową lub zakład ubezpieczeń będący wybraną instytucją finansową. W takiej sytuacji uczestnik PPK określa jaka część aktywów ma trafić do wybranego przez niego funduszu lub subfunduszu, przy czym wpłata do jednego funduszu lub subfunduszu powinna stanowić co najmniej 10% środków zgromadzonych w PPK. Jednakże po otrzymaniu wniosku uczestnika PPK o dokonanie odpowiednio konwersji lub zamiany, a przed ich dokonaniem, instytucja finansowa zobowiązana będzie do zapewnienia, że uczestnik zdaje sobie sprawę z możliwych konsekwencji swojej dyspozycji.

Jednocześnie art. 46 ustawy przewiduje zakaz wynagradzania akwizytorów za podejmowanie na rzecz instytucji finansowej działań, które mają na celu nakłanianie

podmiotu zatrudniającego do rozwiązania umowy o zarządzanie PPK, której jest stroną i zawarcie nowej umowy o zarządzanie PPK z tą instytucją. Takie rozwiązania mają na celu wyeliminowanie praktyk, które mogłyby wpłynąć na decyzję podmiotu zatrudniającego w zakresie rozwiązania umowy o zarządzanie PPK i zawarcia takiej umowy z inną instytucją finansową w oparciu o czynniki inne, niż ocena korzystności oferty dla uczestników PPK spośród dostępnych na rynku. Rozwiązanie takie wynika z konieczności i zasadności wprowadzenia regulacji w obszarze akwizycji, które obecnie obowiązują w zakresie funduszy emerytalnych (art. 92 *ustawy o organizacji i funkcjonowaniu funduszy emerytalnych*). Wzorowanie się na tych rozwiązaniach podyktowane jest koniecznością eliminacji licznych nieprawidłowości, które wystąpiły w obszarze działalności akwizycyjnej przy funduszach emerytalnych, co skutkowało wprowadzeniem obecnie obowiązującego całkowitego zakazu akwizycji.

Ponadto, art. 47 ustawy zobowiązuje fundusze zdefiniowanej daty i podmioty zarządzające funduszami zdefiniowanej daty do przygotowywania wszelkich udostępnianych informacji w taki sposób, aby były one rzetelne, zrozumiałe i obiektywne. Jednocześnie proponuje się przyjęcie jako zasady, że reklama dotycząca funduszu zdefiniowanej daty lub podmiotu zarządzającego funduszami zdefiniowanej daty nie może wprowadzać w błąd, ani nawet stwarzać takiej możliwości, a przy tym odwoływać się do danych nieprawdziwych i nieudokumentowanych, a także być prezentowana z pominięciem istotnych danych, w sposób który przedstawia fundusz zdefiniowanej daty lub podmiot zarządzający funduszem zdefiniowanej daty w korzystniejszej sytuacji, niż gdyby był oceniany na podstawie pełnych danych, czy też w inny sposób wywierać nierzetelny wpływ na zawarcie umowy o zarządzanie PPK, umowy o prowadzenie PPK lub dokonanie konwersji lub zamiany jednostek rachunkowych funduszu inwestycyjnego albo przeniesienia środków między rachunkami funduszu emerytalnego. W przypadku naruszenia zasad reklamy określonych w ustawie organ nadzoru może nakazać zaprzestania tego naruszenia i jednocześnie nakłada na podmiot odpowiedzialny za to naruszenie karę pieniężną w wysokości do 3 000 000 zł. Ponadto, w sytuacji gdy organ nadzoru stwierdzi, że publikacje lub reklamy dotyczące instytucji finansowych, wprowadzają lub mogą wprowadzić w błąd, może zakazać ich ogłaszania i nakazać ogłoszenie odpowiednich sprostowań w wyznaczonym terminie. Jeżeli takie sprostowanie nie nastąpi, organ nadzoru nakłada na instytucję

finansową karę pieniężną w wysokości do 500 000 zł oraz dokona ogłoszenia odpowiednich sprostowań na koszt instytucji finansowej.

W art. 48 projektu nałożono na fundusz emerytalny będący funduszem zdefiniowanej daty obowiązek sporządzenia i udostępnienia kluczowych informacji dla inwestorów (KID), zgodnie z wymogami określonymi w *rozporządzeniu delegowanym Komisji (UE) 2017/653 z dnia 8 marca 2017 r. uzupełniającym rozporządzenie Parlamentu Europejskiego i Rady (UE) nr 1286/2014 w sprawie dokumentów zawierających kluczowe informacje, dotyczących detalicznych produktów zbiorowego inwestowania i ubezpieczeniowych produktów inwestycyjnych (PRIIP) przez ustanowienie regulacyjnych standardów technicznych w zakresie prezentacji, treści, przeglądu i zmiany dokumentów zawierających kluczowe informacje oraz warunków spełnienia wymogu przekazania takich dokumentów*. W odniesieniu do funduszy zdefiniowanej daty będących funduszami inwestycyjnymi oraz do zakładów ubezpieczeń w zakresie ubezpieczeniowych funduszy kapitałowych brak jest konieczności wprowadzania w tej ustawie takiej regulacji, z uwagi na fakt, że w stosunku do nich takie rozwiązanie już obecnie funkcjonuje. Po wejściu w życie ustawy o PPK podmioty te będą w dalszym ciągu obowiązane sporządzać KID. Z uwagi na fakt, że PPK nie będą programami emerytalnymi, lecz programami systematycznego gromadzenia oszczędności, zastosowanie do nich będą miały przepisy PRIIP w zakresie sporządzania i udostępniania uczestnikom kluczowych informacji dla inwestorów.

## **8. Koszty zarządzania PPK**

W art. 49 projektowanej ustawy zaproponowano określenie górnego limitu wysokości kosztów zarządzania PPK – wynagrodzenie za zarządzanie będzie mogło być pobierane przez instytucję finansową zarządzającą funduszem inwestycyjnym, funduszem emerytalnym lub subfunduszem będących funduszami zdefiniowanej daty, w wysokości nie wyższej niż 0,5% wartości aktywów netto funduszu w skali roku. Wynagrodzenie to będzie obliczane na każdy dzień ustalenia wartości aktywów netto funduszu i pobierane do 15 dnia roboczego po zakończeniu miesiąca, za który wynagrodzenie jest należne. Jednocześnie, mając na uwadze konieczność uwzględnienia przez zakłady ubezpieczeń kosztów udzielania ochrony ubezpieczeniowej, przyjęto założenie dotyczące limitowania kosztów wynagradzania zakładu ubezpieczeń oraz udzielania ochrony ubezpieczeniowej do wysokości nie wyższej niż 0,5% od wartości aktywów netto funduszu inwestycyjnego.

Wprowadzenie limitu kosztów w takiej wysokości ma na celu zapewnienie porównywalności ofert oraz spójności rozwiązań w odniesieniu do wszystkich instytucji finansowych przewidzianych projektem ustawy. Potrącanie kosztów ochrony ubezpieczeniowej ze środków zgromadzonych w PPK do wysokości 0,5% wartości zgromadzonych aktywów netto pozwoli również na uniknięcie zawieszenia ochrony ubezpieczeniowej, a więc także gwarantowanej sumy wypłaty w ramach ubezpieczenia na życie.

Ponadto instytucja finansowa będzie uprawniona do pobrania wynagrodzenia za osiągnięty wynik („success fee”) maksymalnie 0,1% wartości aktywów netto funduszu w skali roku pod warunkiem zrealizowania dodatniej stopy zwrotu nie niższej od stopy referencyjnej. Sposób ustalania właściwej dla danego funduszu zdefiniowanej daty stopy referencyjnej i szczegółowy sposób obliczania wynagrodzenia za osiągnięty wynik określi minister właściwy do spraw instytucji finansowych, w drodze aktu wykonawczego, mając na względzie efektywność dokonywanych przez fundusze inwestycji.

Wynagrodzenie za osiągnięty wynik jako element wynagrodzenia zostało wprowadzone w celu podwyższenia efektywności zarządzania PPK. Na rynku funkcjonuje kilka wskaźników, które służą do wyliczania stopy zwrotu, którą zrealizował dany fundusz w trakcie roku, przy założeniu, że: uczestnicy dokonują dopłat, fundusz otrzymuje zyski z lokat, ale jednocześnie inni uczestnicy realizują wypłaty bądź, co naturalne, fundusz pokrywa koszty swojego funkcjonowania. Celem, który przyświecał przy wyborze konkretnego miernika, była jego prostota i powszechność zastosowania. W związku z tym proponuje się zastosowanie stopy zwrotu mierzonej przepływami. Metoda ta wydaje się odpowiednia dla funduszy inwestycyjnych oraz dla funduszy emerytalnych zarządzających PPK. Należy mieć na uwadze, że to zarządzający odpowiadają za kształt portfela inwestycyjnego i mają możliwość podjęcia odpowiednich decyzji, aby dostosować się do oczekiwań swoich klientów. Stopa zwrotu mierzona przepływami jest analogiczna do wewnętrznej stopy zwrotu, przy zastosowaniu której bieżąca wartość netto wynosi 0 lub innymi słowy wartość bieżąca wpływów równa się bieżącej wartości wypływów.

Należy wskazać, że w stosunku do wysokości wynagrodzenia za zarządzanie przewiduje się jednak jeden wyjątek. Dotyczy on sytuacji, gdy aktywa netto funduszy i subfunduszy

zarządzanych przez tę samą instytucję finansową oraz zarządzanych przez instytucje finansowe wchodzące w skład tej samej grupy kapitałowej według stanu na koniec kwartału poprzedzającego termin obliczenia opłaty, przewyższają 15% środków zgromadzonych we wszystkich funduszach inwestycyjnych, funduszach emerytalnych lub subfunduszach będących funduszami zdefiniowanej daty (art. 49 ust. 5 projektu). W takim przypadku instytucja finansowa może pobierać wynagrodzenie tylko od tej części aktywów netto, która nie przewyższy 15% wartości aktywów netto wszystkich funduszy inwestycyjnych, funduszy emerytalnych lub subfunduszy będących funduszami zdefiniowanej daty.

Informacja o wysokości aktywów netto zgromadzonych we wszystkich funduszach inwestycyjnych, funduszach emerytalnych lub subfunduszach będących funduszami zdefiniowanej daty, według stanu na koniec każdego kwartału, będzie publikowana przez organ nadzoru do końca miesiąca od zakończenia kwartału kalendarzowego (projektowany art. 49 ust. 10 w zw. z ust. 8). Powyższe ma na celu ograniczenie koncentracji zarządzania środkami gromadzonymi w PPK przez wąską grupę instytucji finansowych, co pozwoli na zrównoważony rozwój rynku PPK.

W art. 50 projektu ustawy wskazano inne koszty, poza wynagrodzeniem za zarządzanie oraz wynagrodzeniem za osiągnięty wynik, jakie fundusz inwestycyjny lub fundusz emerytalny, będący funduszem zdefiniowanej daty, albo zakład ubezpieczeń zarządzający funduszem zdefiniowanej daty, będą mogły pokrywać – co do zasady – z ich aktywów. Obejmują one prowizje i opłaty związane z transakcjami dotyczącymi aktywów funduszu zdefiniowanej daty, a także związane z ich przechowywaniem i rozliczaniem, jak również należne podatki i opłaty wynikające z przepisów prawa, czy też koszty wymaganych ogłoszeń, druku i publikacji materiałów informacyjnych. Jednocześnie, aby wyeliminować ewentualne nadużycia, doprecyzowano wyraźnie, że koszty te, z wyjątkiem podatków i opłat, nie mogą odbiegać od przyjętych w obrocie zwykłych kosztów wykonywania tego rodzaju usług. Natomiast w przypadku niepokrywania tych kosztów z aktywów odpowiednio funduszu inwestycyjnego lub funduszu emerytalnego, będącego funduszem zdefiniowanej daty, albo zakładu ubezpieczeń zarządzającego funduszem zdefiniowanej daty, zarządzająca nimi instytucja finansowa, tj. odpowiednio TFI, zakład ubezpieczeń lub też PTE, pracownice towarzystwo emerytalne, będzie je pokrywała z własnych środków. Co natomiast istotne, opłaty te będą mogły być pobierane jedynie od środków, od których będą

przeprowadzane transakcje na środkach gromadzonych w PPK. Nie będą mogły być natomiast pobierane od wpłat dokonywanych do PPK, wpłat powitalnych oraz od dopłat rocznych. Przedmiotowe rozwiązanie ma na celu podwyższenie ochrony wartości dokonywanych wpłat oraz podkreślenie prywatnego charakteru środków gromadzonych w ramach PPK.

## **9. Nadzór nad funkcjonowaniem PPK**

Art. 51 projektowanej ustawy powierza nadzór nad funkcjonowaniem PPK Komisji Nadzoru Finansowego, która ma go sprawować w zakresie zgodności z prawem prowadzenia PPK oraz interesem uczestników PPK. W celu umożliwienia KNF prowadzenia kompleksowego nadzoru będą jej przysługiwały wszystkie uprawnienia nadzorcze określone odpowiednio w przepisach ustawy o funduszach inwestycyjnych, ustawy o nadzorze nad rynkiem kapitałowym, ustawy o organizacji i funkcjonowaniu funduszy emerytalnych, ustawy o działalności ubezpieczeniowej i reasekuracyjnej oraz ustawy o nadzorze nad rynkiem finansowym. W przypadku gdy instytucja finansowa lub fundusz zdefiniowanej daty naruszają przepisy ustawy w zakresie dotyczącym funkcjonowania PPK, organ nadzoru może zastosować sankcje określone odpowiednio w przepisach wskazanych powyżej ustaw.

Ponadto, w art. 52 projektu ustawy proponuje się, aby wybrana instytucja finansowa przekazywała organowi nadzoru kwartalną informację dotyczącą PPK, odpowiednio do dnia 31 maja, 31 sierpnia, 30 listopada i ostatniego dnia lutego każdego roku za kwartał poprzedni. Informacja ta będzie uwzględniać w szczególności dane identyfikujące wybraną instytucję finansową, numer wpisu w ewidencji PPK nadany każdemu z PPK prowadzonych przez tę instytucję, dane o liczbie uczestników PPK gromadzących środki na rachunkach PPK prowadzonych przez wybraną instytucję finansową na koniec każdego kwartału, a także dane dotyczące poszczególnych rodzajów wpłat do PPK i wypłat z PPK oraz wartość zgromadzonych aktywów. Na podstawie takich danych organ nadzoru będzie przygotowywał i publikował informacje dotyczące funkcjonowania PPK w poprzednim kwartale kalendarzowym (odpowiednio do 30 czerwca, 30 września, 31 grudnia i 31 marca każdego roku).

## **10. Wyznaczona instytucja finansowa**

Głównym zadaniem wyznaczonej instytucji finansowej jest zapewnienie możliwości realizacji obowiązku zawarcia umowy o zarządzanie PPK w sytuacji, gdy podmiot

zatrudniający nie dopełnił tego obowiązku (art. 8 ust. 5). W takim bowiem przypadku PFR wzywa podmiot zatrudniający do zawarcia, w określonym terminie, umowy o zarządzanie PPK z funduszem zarządzanym przez wyznaczoną instytucję finansową, chyba, że w tym terminie pracodawca zawrze umowę o zarządzanie z inną instytucją finansową. Ponadto, wyznaczona instytucja finansowa będzie odgrywać istotną rolę w przypadku, gdy towarzystwo funduszy inwestycyjnych zostało usunięte z ewidencji PPK (art. 68a ustawy o funduszach inwestycyjnych w związku z art. 64 projektu ustawy). Fundusz zarządzany przez wyznaczoną instytucję finansową nie będzie również mógł odmówić zawarcia z podmiotem zatrudniającym umowy o zarządzanie. Rozwiązanie to ma na celu stworzenie ostatecznej gwarancji, że pracodawca będzie mógł wypełnić obowiązek zawarcia umowy o zarządzanie, wynikający z ustawy.

W art. 54 projektu proponuje się, aby wyznaczoną instytucją finansową było TFI, w którym więcej niż 50% udziału w kapitale zakładowym posiada PFR.

W sytuacji, gdy wyznaczona instytucja finansowa nie będzie mogła dalej wykonywać zadań wynikających z ustawy, zgodnie z art. 55 projektu będzie obowiązana niezwłocznie poinformować PFR o zamiarze zaprzestania wykonywania tych zadań, a także o działaniach podjętych dla zachowania ciągłości ich wykonywania. Z kolei zadaniem PFR w takiej sytuacji będzie niezwłoczne dokonanie wyboru nowej wyznaczonej instytucji finansowej. PFR dokona ponownego wyboru wyznaczonej instytucji finansowej także w przypadku:

- wykreślenia wyznaczonej instytucji finansowej z rejestru przedsiębiorców;
- cofnięcia wyznaczonej instytucji finansowej zezwolenia, o którym mowa w art. 38 ust. 1 ustawy o funduszach inwestycyjnych, lub wygaśnięcia tego zezwolenia;
- usunięcia wyznaczonej instytucji finansowej z ewidencji PPK.

W takim przypadku nową wyznaczoną instytucją finansową będzie mogło być TFI niespełniające wymogu posiadania w nim przez PFR 50% udziału w kapitale zakładowym. Przejmie ono od dotychczasowej wyznaczonej instytucji finansowej zarządzanie funduszami zdefiniowanej daty. Rozwiązanie to będzie obowiązywało do dnia dokonania przez PFR wyboru, jako wyznaczonej instytucji finansowej, TFI spełniającego przedmiotowy wymóg. Powyższe ma na celu zapewnienie ciągłości funkcjonowania systemu PPK, tak aby obowiązki podmiotów zatrudniających wynikające

z ustawy możliwe były do realizacji pomimo braku zainteresowania prowadzeniem PPK przez TFI działające na rynku.

Projektowany art. 56 ustawy przewiduje również możliwość zmiany wyznaczonej instytucji finansowej w przypadku uporczywego naruszania przez wyznaczoną instytucję finansową przepisów ustawy. W celu umożliwienia ponownego wyboru innej wyznaczonej instytucji finansowej PFR w pierwszej kolejności poinformuje wyznaczoną instytucję finansową o konsekwencjach uporczywego naruszania przepisów ustawy, polegających na możliwości wyboru innej wyznaczonej instytucji finansowej. Jeżeli w terminie 6 miesięcy od dnia otrzymania przez wyznaczoną instytucję finansową takiej informacji, stwierdzone nieprawidłowości nie zostaną usunięte, PFR dokona wyboru innej wyznaczonej instytucji finansowej, do której stosowane będą rozwiązania analogiczne jak w przypadku wyboru innej wyznaczonej instytucji finansowej w związku z niespełnianiem wymogów określonych w ustawie. Wybór innej wyznaczonej instytucji finansowej będzie obowiązywał do dnia wyboru przez PFR, jako wyznaczonej instytucji finansowej, TFI spełniającego wymóg posiadania w nim przez PFR więcej niż 50% udziału w kapitale zakładowym, albo do dnia usunięcia przez wyznaczoną instytucję finansową stwierdzonych nieprawidłowości.

Na mocy art. 57 projektu PFR zobowiązany jest przy tym podać każdorazowo do publicznej wiadomości w portalu PPK informację o:

- 1) wyznaczonej instytucji finansowej;
- 2) zmianie wyznaczonej instytucji finansowej;
- 3) terminie rozpoczęcia i wykonywania obowiązków wyznaczonej instytucji finansowej.

## **11. Ewidencja Pracowniczych Planów Kapitałowych**

Ważnym elementem projektowanego systemu będzie ewidencja PPK (art. 58 projektu). Z uwagi na rynkowy charakter PPK, PFR jest najlepszym podmiotem do prowadzenia tej ewidencji. Szczególna rola PFR w systemie PPK wynika z konieczności wyznaczenia podmiotu, który wykonywać będzie obowiązki związane z organizowaniem całego przedsięwzięcia. Proponuje się, aby ewidencję PPK prowadził PFR w systemie teleinformatycznym umożliwiającym przesyłanie i udostępnianie danych zawartych odpowiednio w informacji dotyczącej płatników będących podmiotami zatrudniającymi,

w ewidencji podmiotów zatrudniających, w ewidencji umów o zarządzanie PPK oraz w ewidencji uczestników PPK.

Projekt ustawy przyznaje PFR szereg zadań w zakresie prowadzenia ewidencji PPK, w tym:

- 1) weryfikację danych dotyczących płatników składek będących podmiotami zatrudniającymi;
- 2) umieszczanie towarzystw funduszy inwestycyjnych, PTE, pracowniczych towarzystw emerytalnych lub zakładów ubezpieczeń w ewidencji PPK;
- 3) udostępnianie organowi nadzoru informacji dotyczących instytucji finansowych umieszczonych w ewidencji PPK w celu zamieszczenia na stronie internetowej organu nadzoru, oraz operatorowi portalu PPK w celu zamieszczenia w tym portalu;
- 4) udostępnienie organowi nadzoru wykazu instytucji finansowych umieszczonych w ewidencji PPK w celu zamieszczenia na stronie internetowej organu nadzoru;
- 5) weryfikację prawa uczestnika do otrzymania wpłaty powitalnej i dopłaty rocznej na podstawie danych otrzymanych od instytucji finansowej;
- 6) weryfikację prawa uczestnika PPK do otrzymania dopłaty rocznej na podstawie informacji otrzymanych z ZUS;
- 7) pośrednictwo w przekazywaniu uczestnikom PPK wpłaty powitalnej i dopłaty rocznej, w tym dokonywanie ustaleń co do rachunku PPK uczestnika PPK, na którym ma być zaewidencjonowana dopłata roczna.

W celu zapewnienia właściwego poziomu bezpieczeństwa systemu PPK z perspektywy uczestników PPK w art. 59 projektu ustawy proponuje się – jako warunek dopuszczenia do ewidencji PPK towarzystw funduszy inwestycyjnych, PTE, pracowniczych towarzystw emerytalnych lub zakładów ubezpieczeń – wyznaczenie obowiązku łącznego spełniania odpowiednich wymogów w zakresie doświadczenia, wymogów kapitałowych, a także wymogów w zakresie polityki inwestycyjnej. Projekt wprowadza zasadę, że podmiot zainteresowany możliwością oferowania PPK, obowiązany jest spełnić dodatkowe wymogi kapitałowe oraz dotyczące doświadczenia w zakresie zarządzania instytucjami finansowymi. Warunkiem wpisu do ewidencji PPK jest złożenie oświadczenia – pod rygorem odpowiedzialności karnej za składanie fałszywych zeznań – o spełnianiu wymogów określonych w ustawie oraz załączenie dokumentów potwierdzających spełnianie tych warunków. Z uwagi na skalę przedsięwzięcia oraz względy ekonomiki postępowania, odstąpiono od dodatkowego autoryzowania przez

organ nadzoru procesu dopuszczenia towarzystw funduszy inwestycyjnych, PTE, pracowniczych towarzystw emerytalnych lub zakładów ubezpieczeń do ewidencji PPK. Podmioty, które będą miały uprawnienie do zarządzania PPK, są podmiotami, które posiadają zezwolenie na wykonywanie działalności oraz podlegają nadzorowi. Wymogi w zakresie zarządzania PPK są ściśle określone w ustawie, a ich niespełnienie będzie powodowało skreślenie z ewidencji PPK. Komisja Nadzoru Finansowego, w ramach posiadanych uprawnień nadzorczych, będzie stale nadzorowała ten proces, bez konieczności jego wstępnej autoryzacji. Z uwagi na skalę przedsięwzięcia uzyskiwanie dodatkowych zezwoleń wiązałoby się z wieloletnim procesem autoryzacyjnym, który mógłby spowodować odsunięcie reformy na co najmniej dwa lub więcej lat. Należy przy tym uniknąć doświadczeń związanych z regulacjami w zakresie PPE. Jednym z podstawowych argumentów podnoszonych w analizach dotyczących przyczyn braku rozwoju PPE, są właśnie unormowania regulujące proces uzyskiwania zezwolenia. Warunkami umieszczenia w ewidencji PPK będą zatem:

- 1) posiadanie co najmniej 3-letniego doświadczenia w zakresie zarządzania funduszami inwestycyjnymi, funduszami inwestycyjnymi otwartymi, funduszami emerytalnymi lub otwartymi funduszami emerytalnymi, zaś w odniesieniu do zakładów ubezpieczeń – co najmniej 3-letniego doświadczenia w prowadzeniu działalności określonej w grupie 3 w dziale I załącznika do *ustawy o działalności ubezpieczeniowej i reasekuracyjnej*, w zakresie oferowania ubezpieczeń z ubezpieczeniowym funduszem kapitałowym;
- 2) posiadanie kapitału własnego w wysokości co najmniej 25 000 000 zł, w tym co najmniej 10 000 000 zł w bezpiecznych środkach płynnych rozumianych jako lokaty funduszu rynku pieniężnego w rozumieniu art. 178 *ustawy z dnia 27 maja 2004 r. o funduszach inwestycyjnych i zarządzaniu alternatywnymi funduszami inwestycyjnymi*, tj. instrumentach rynku pieniężnego oraz depozytach o terminie zapadalności nie dłuższym niż rok w bankach krajowych, instytucjach kredytowych o wysokim stopniu bezpieczeństwa;
- 3) spełnianie wymogów określonych w art. 38 lub art. 39 projektowanej ustawy, tj. w zakresie zarządzania odpowiednią liczbą funduszy inwestycyjnych lub funduszy emerytalnych albo jednym funduszem inwestycyjnym z wydzielonymi subfunduszami w odpowiedniej liczbie, stosującymi odmienne zasady polityki inwestycyjnej uwzględniające różny wiek uczestników.

Spełnianie powyższych wymogów w zakresie dopuszczenia do ewidencji PPK należy uznać za wystarczające do bezpiecznego zarządzania przez instytucje finansowe w rozumieniu projektu ustawy środkami gromadzonymi przez uczestników PPK. Jak wskazano wcześniej umieszczenie w ewidencji PPK towarzystwa funduszy inwestycyjnych, powszechnego lub pracowniczego towarzystwa emerytalnego lub zakładu ubezpieczeń będzie mogło nastąpić po złożeniu PFR oraz organowi nadzoru oświadczenia przez te podmioty o spełnianiu powyższych warunków oraz przekazaniu dokumentów potwierdzających ich spełnianie.

Natomiast domyślnie, tj. bez obowiązku spełniania powyższych wymogów, w ewidencji PPK będzie umieszczana wyznaczona instytucja finansowa, tj. TFI, w którym więcej niż 50% udziału w kapitale zakładowym posiada PFR. Jest to uzasadnione, jak już podkreślono wcześniej, koniecznością zapewnienia instytucji, która, oparta o dobrowolny, rynkowy system, musi spełniać rolę zapewniającą funkcjonowanie tego systemu, tj. np. przejęcie zarządzania funduszem inwestycyjnym w przypadku jego usunięcia z ewidencji, czy też w przypadku, gdyby żadna z instytucji finansowych nie była zainteresowana zawarciem umowy o zarządzanie PPK.

PFR umieszcza towarzystwo funduszy inwestycyjnych, PTE, pracownicze towarzystwo emerytalne lub zakład ubezpieczeń w ewidencji PPK w terminie 30 dni od dnia otrzymania oświadczenia, pod warunkiem jego kompletności, oraz informuje o tym tę instytucję oraz organ nadzoru i operatora portalu PPK.

Jednocześnie, w przypadku stwierdzenia braków w złożonym oświadczeniu lub dokumentach, PFR będzie wzywał towarzystwo funduszy inwestycyjnych, PTE, pracownicze towarzystwo emerytalne lub zakład ubezpieczeń do ich uzupełnienia w terminie 14 dni. Po bezskutecznym upływie tego terminu PFR poinformuje pisemnie towarzystwo funduszy inwestycyjnych, PTE, pracownicze towarzystwo emerytalne lub zakład ubezpieczeń o braku możliwości umieszczenia w ewidencji PPK. Od tej informacji będzie przysługiwać odwołanie do organu nadzoru, do którego będą miały zastosowanie przepisy *ustawy z dnia 14 czerwca 1960 r. – Kodeks postępowania administracyjnego*. Po rozpatrzeniu tego odwołania KNF będzie umieszczać odpowiednio towarzystwo funduszy inwestycyjnych, PTE, pracownicze towarzystwo emerytalne lub zakład ubezpieczeń w ewidencji PPK lub też będzie odmawiać umieszczenia w ewidencji PPK.

W sytuacji, gdy towarzystwo funduszy inwestycyjnych, PTE, pracownicze towarzystwo emerytalne lub zakład ubezpieczeń umieszczone w ewidencji PPK, przestanie spełniać warunki określone w art. 59 ust. 1, organ nadzoru wzywa dany podmiot do usunięcia nieprawidłowości w wyznaczonym terminie oraz występuje z wnioskiem do PFR o zawieszenie jego udziału w ewidencji PPK. PFR, na wniosek KNF, zawiesza udział towarzystwa funduszy inwestycyjnych, PTE, pracowniczego towarzystwa emerytalnego lub zakładu ubezpieczeń w ewidencji PPK na okres wskazany we wniosku organu nadzoru, przy czym okres ten może być na wniosek organu nadzoru przedłużony. W tym okresie instytucja finansowa zarządzana przez zawieszony podmiot nie może zawierać nowych umów o zarządzanie PPK.

W przypadku, gdy nieprawidłowości nie zostaną usunięte w wyznaczonym przez organ nadzoru terminie, organ nadzoru wydaje decyzję o usunięciu towarzystwa funduszy inwestycyjnych, PTE, pracowniczego towarzystwa emerytalnego lub zakładu ubezpieczeń z ewidencji PPK. Taka sama sankcja dotknie dany podmiot, w sytuacji gdy został on umieszczony w ewidencji PPK na podstawie złożenia fałszywego oświadczenia o spełnianiu wszystkich wymogów wymaganych ustawą do umieszczenia w tej ewidencji. Natomiast w sytuacji, gdy towarzystwo funduszy inwestycyjnych, PTE, pracownicze towarzystwo emerytalne lub zakład ubezpieczeń nie wniesie opłaty wstępnej lub opłaty rocznej na rzecz operatora portalu PPK w wyznaczonym terminie operator portalu informuje dany podmiot o obowiązku wniesienia, w terminie 14 dni od dnia otrzymania takiej informacji, opłaty wstępnej lub opłaty rocznej. W sytuacji, gdy pomimo tego wezwania opłata nie zostanie wniesiona, organ nadzoru może wydać decyzję o usunięciu towarzystwa funduszy inwestycyjnych, PTE, pracowniczego towarzystwa emerytalnego lub zakładu ubezpieczeń z ewidencji PPK. Możliwość usunięcia danego podmiotu z ewidencji PPK w przypadku uporczywego uchylania się od wniesienia opłaty na rzecz operatora portalu PPK, uzasadniona jest faktem, aby wszystkie podmioty uczestniczące w systemie PPK ponosiły koszt tego przedsięwzięcia i aby nie dochodziło do sytuacji, gdy w kosztach tych będą partycypować jedynie niektóre z tych instytucji. Również w takim przypadku instytucja finansowa zarządzana przez zawieszony podmiot nie może zawierać nowych umów o zarządzanie PPK.

W przypadku usunięcia towarzystwa funduszy inwestycyjnych z ewidencji PPK wyznaczona instytucja finansowa z dniem następującym po dniu, w którym decyzja organu nadzoru o usunięciu z ewidencji stanie się ostateczna, przejmuje zarządzanie

funduszem inwestycyjnym (dodawany art. 68a w ustawie o funduszach inwestycyjnych). W sytuacji natomiast, gdy taka instytucja finansowa nie została wyznaczona, fundusz inwestycyjny będzie reprezentowany i zarządzany przez depozytariusza funduszu. W odniesieniu do funduszu emerytalnego będącego funduszem zdefiniowanej daty, w przypadku usunięcia towarzystwa z ewidencji PPK, fundusz emerytalny jest zarządzany i reprezentowany przez depozytariusza funduszu (dodawany art. 64a w *ustawie o organizacji i funkcjonowaniu funduszy emerytalnych*).

Na mocy projektowanego art. 65 PFR będzie mógł, w drodze pisemnej umowy, powierzyć jednemu lub kilku przedsiębiorcom wykonywanie niektórych lub wszystkich czynności związanych z prowadzeniem ewidencji PPK. PFR będzie każdorazowo informował KNF o zamiarze zawarcia tej umowy oraz o zamiarze jej zmiany co do zakresu powierzonych czynności, a następnie będzie przekazywał KNF informacje o jej zawarciu, zmianie i rozwiązaniu.

W związku z wykonywaniem przez PFR czynności związanych z prowadzeniem ewidencji PPK, niezbędne jest uregulowanie kwestii związanych z ochroną danych osobowych w niej zawartych. PFR będzie administratorem w rozumieniu *rozporządzenia Parlamentu Europejskiego i Rady (UE) 2016/679 z dnia 27 kwietnia 2016 r. w sprawie ochrony osób fizycznych w związku z przetwarzaniem danych osobowych i w sprawie swobodnego przepływu takich danych oraz uchylenia dyrektywy 95/46/WE (ogólne rozporządzenie o ochronie danych)* (Dz. Urz. UE L 119 z 04.05.2016, str. 1, z późn. zm). Ograniczenie do PFR roli administratora danych jest podyktowane w szczególności nadrzędną jego rolą w prowadzeniu ewidencji PPK. Podmiot, któremu PFR powierzy wykonywanie niektórych lub wszystkich czynności związanych z prowadzeniem ewidencji PPK, będzie podmiotem przetwarzającym dane, nie zaś ich administratorem. Dane uczestników PPK uzyskane przez PFR podlegają obowiązkowi zachowania w tajemnicy. Zobowiązanymi do zachowania tajemnicy będą osoby sprawujące funkcje kierownicze, pracownicy i współpracownicy PFR lub podmiotu, któremu powierzono czynności związane z prowadzeniem ewidencji.

W myśl art. 67 projektu opłata za prowadzenie ewidencji PPK będzie pobierana co miesiąc i będzie pokrywana przez towarzystwo funduszy inwestycyjnych, PTE, pracownicze towarzystwo emerytalne lub zakład ubezpieczeń z ich własnych środków. Wysokość opłaty, sposób obliczania i terminy uiszczania zostaną określone w drodze

rozporządzenia przez ministra właściwego do spraw instytucji finansowych, dla którego wytycznymi będą potrzeba zapewnienia pokrycia kosztów funkcjonowania ewidencji PPK oraz ustanowienie opłaty nie wyższej niż iloczyn liczby rachunków prowadzonych przez wybraną instytucję finansową i kwoty równej 0,20 złotego.

Niezbędne jest również określenie zakresu informacji zawartych w ewidencji PPK – w tym zakresie projektowany art. 68 wskazuje, że będzie ona obejmowała:

- 1) ewidencję towarzystw funduszy inwestycyjnych, PTE, pracowniczych towarzystw emerytalnych lub zakładów ubezpieczeń spełniających wymogi określone w ustawie;
- 2) ewidencję podmiotów zatrudniających, które zawarły umowy o zarządzanie PPK;
- 3) ewidencję umów o zarządzanie PPK zawartych przez podmioty zatrudniające;
- 4) ewidencję uczestników PPK.

Zakresy informacji w nich zawartych zostały określone w art. 71–74 projektu ustawy.

Wpis umowy o zarządzanie PPK do ewidencji PPK – w myśl projektowanego art. 69 – będzie każdorazowo poprzedzony wnioskiem zgłaszanym przez wybraną instytucję finansową w terminie 14 dni od dnia zawarcia tej umowy. Na tej podstawie będzie ona wpisywana do ewidencji PPK i nadawany będzie jej numer.

Zgodnie z art. 74 projektu ewidencję uczestników PPK tworzy się na podstawie danych wynikających z zapisów na rachunkach PPK uczestników PPK.

Na mocy projektowanego art. 75 wybrana instytucja finansowa będzie obowiązana do współpracy z PFR w celu wyjaśnienia ewentualnych różnic między danymi zgromadzonymi w jej ewidencji a danymi zgromadzonymi w ewidencji PPK.

W świetle projektowanego art. 76 PFR będzie mógł udostępniać z ewidencji PPK:

- 1) dane z ewidencji umów o zarządzanie PPK zawartych przez podmioty zatrudniające – Państwowej Inspekcji Pracy w celu realizacji kontroli spełniania obowiązków wynikających z ustawy, w tym obowiązku zawierania umów o prowadzenie PPK i umów o zarządzanie PPK oraz obowiązku dokonywania wpłat do PPK;
- 2) dane z rejestru uczestników – operatorowi portalu w celu informowania uczestników oraz osób uprawnionych o wartości środków zgromadzonych w PPK;
- 3) dane identyfikujące uczestników – instytucjom finansowym w celu wyjaśnienia ewentualnych różnic między danymi w ewidencji wybranej instytucji finansowej a danymi w ewidencji PPK;

- 4) dane zawarte w ewidencji podmiotów zatrudniających, dane zawarte w ewidencji umów o zarządzanie PPK oraz dane zawarte w rejestrze uczestników – ministrowi właściwemu do spraw finansów publicznych w celach analityczno-sprawozdawczych;
- 5) dane o liczbie uczestników, którzy nabyli prawo do dopłaty rocznej za rok poprzedni – ministrowi właściwemu do spraw pracy.

## **12. Portal PPK**

Na mocy projektowanego art. 77 w celu zapewnienia narzędzia dla prezentacji ofert instytucji finansowych dla podmiotów zatrudniających porównujących oferty różnych instytucji finansowych przed podjęciem decyzji, z którą instytucją zostanie przez nich zawarta umowa o zarządzanie PPK, proponuje się utworzenie portalu PPK. Portal PPK będzie prowadzony przez spółkę zależną od PFR, nazwaną operatorem portalu.

Portal PPK będzie stanowić punkt informacji dla wszystkich interesariuszy PPK, w tym dla podmiotów zatrudniających, tak aby w jednym miejscu zapewniona była możliwość uzyskania pełnej informacji na temat wymagań i obowiązków wobec podmiotów zatrudniających oraz praw i obowiązków osób zatrudnionych. Podstawowym celem portalu PPK będzie zatem zapewnienie informacji i koordynacji działań, gwarantujących pozytywny odbiór, zrozumienie i akceptację interesariuszy.

Prezentacja w portalu PPK ofert instytucji finansowych jest dokonywana z zapewnieniem równego dla każdej instytucji finansowej czasu wyświetlania ofert oraz logotypu poszczególnych instytucji finansowych na głównej stronie portalu PPK, zarówno w zakresie długości czasu wyświetlania, jak i liczby wyświetleń w ciągu danego dnia.

Do zadań operatora portalu, oprócz wskazanych powyżej, będzie należało upowszechnianie wiedzy o PPK, a w przyszłości także informowanie o wartości zgromadzonych środków. Instytucja finansowa będzie obowiązana do wniesienia na rzecz operatora portalu opłaty za utworzenie i prowadzenie portalu PPK – opłaty wstępnej, która nie będzie mogła być wyższa niż 750 000 zł, oraz opłaty za udział w portalu PPK – opłaty rocznej, która nie będzie wyższa niż 0,075% aktywów zgromadzonych w PPK zarządzanych przez instytucje finansowe umieszczone w ewidencji PPK. Jednocześnie zostało wskazane wprost, że operator portalu, uwzględniając wszystkie koszty funkcjonowania portalu, w tym koszt kapitału, który został zainwestowany w portal przez PFR, nie może osiągać zysku z tytułu wniesionej na

jego rzecz opłaty wstępnej i opłaty rocznej. Zakłada się bowiem, że PFR – zwłaszcza w początkowej fazie – będzie pokrywał koszty funkcjonowania portalu PPK z kapitałów własnych. Zgodnie zaś ze statutem PFR oraz zasadami działalności spółki, inwestycje PFR powinny zapewniać uzyskanie rynkowej stopy zwrotu z zainwestowanego kapitału, określonej w strategii PFR na poziomie 4–6%, jako stopa zwrotu na kapitale własnym.

### **13. Podział środków w przypadku rozvodu lub unieważnienia małżeństwa**

Ze względu na prywatnoprawny charakter środków zgromadzonych w PPK, a także mając na uwadze cele PPK, projektowana ustawa przewiduje szczegółowe zasady podziału środków w przypadku rozvodu lub unieważnienia małżeństwa. W art. 80 projektu proponuje się, aby w tego typu przypadkach środki zgromadzone w PPK, przypadające byłemu małżonkowi w wyniku podziału majątku wspólnego małżonków, były co do zasady przekazywane do wypłaty transferowej na rachunek PPK byłego małżonka. Jeżeli byłym małżonkiem uczestnika jest stroną więcej niż jednej umowy o prowadzenie PPK, wypłata transferowa będzie dokonywana na rachunek PPK wskazany przez byłego małżonka we wniosku.

Jeżeli byłym małżonkiem uczestnika nie będzie stroną umowy o prowadzenie PPK, środki zgromadzone w PPK, przypadające mu w wyniku podziału majątku wspólnego małżonków, będą podlegały, ze wszystkimi konsekwencjami, zwrotowi w formie pieniężnej (art. 80 ust. 2) albo byłym małżonkiem będzie mógł przenieść te środki na wskazany przez niego rachunek bankowy, pod warunkiem utrzymania tych środków na rachunku bankowym, co najmniej do ukończenia 60 roku życia. Jeżeli byłym małżonkiem będzie chciał wypłacić te środki wcześniej, będą one podlegały reżimowi przewidzianemu dla środków podlegających zwrotowi. W takim przypadku od dochodu z tytułu zwrotu pobierany będzie podatek od dochodów kapitałowych. Ponadto, w omawianej sytuacji, wybrana instytucja będzie obowiązana przekazać na rachunek bankowy wskazany przez ZUS, jeżeli dla byłego małżonka prowadzone jest konto ubezpieczonego, o którym mowa w art. 40 ust. 1 *ustawy o systemie ubezpieczeń społecznych*, lub na rachunek bankowy wskazany przez ministra właściwego do spraw pracy w przypadku, gdy byłym małżonkiem nie posiada takiego konta – kwotę odpowiadającą 30% środków pieniężnych pochodzących odpowiednio z odkupienia przez fundusz inwestycyjny lub zakład ubezpieczeń jednostek uczestnictwa lub umorzenia przez fundusz emerytalny jednostek rozrachunkowych, które zostały nabyte – w przypadku

funduszy inwestycyjnych, lub przeliczone – w przypadku funduszy emerytalnych, na rzecz uczestnika z wpłat finansowanych przez podmiot zatrudniający w części przypadającej na byłego małżonka uczestnika PPK w wyniku podziału majątku wspólnego małżonków. Jednocześnie, wybrana instytucja finansowa przekaże na rachunek bankowy wskazany przez ministra właściwego do spraw pracy kwotę odpowiadającą środkom pieniężnym pochodzącym odpowiednio z odkupienia przez fundusz inwestycyjny lub zakład ubezpieczeń jednostek uczestnictwa lub umorzenia przez fundusz emerytalny jednostek rozrachunkowych, które zostały nabyte – w przypadku funduszy inwestycyjnych, lub przeliczone – w przypadku funduszy emerytalnych, na rzecz uczestnika z wpłaty powitalnej i z dopłat rocznych, w części przypadającej na byłego małżonka uczestnika PPK w wyniku podziału majątku wspólnego małżonków. Ma to zapewnić wydzielenie środków pochodzących z wpłaty powitalnej i z dopłat rocznych oraz zapobieżenie sytuacjom przekazywania tych środków na cele inne niż określone w ustawie. Ponadto, wybrana instytucja finansowa przekaże ze środków uczestnika PPK, na rachunek bankowy lub rachunek w spółdzielczej kasie oszczędnościowo-kredytowej, wskazany przez byłego małżonka uczestnika PPK, odpowiednio: z wpłat finansowanych przez podmiot zatrudniający – kwotę odpowiadającą 70% środków pieniężnych pochodzących z odkupienia przez fundusz inwestycyjny lub zakład ubezpieczeń jednostek uczestnictwa lub umorzenia przez fundusz emerytalny jednostek rozrachunkowych na rzecz uczestnika, natomiast z wpłat finansowanych przez uczestnika PPK – całość tej kwoty, w części przypadającej w wyniku podziału majątku wspólnego małżonków na byłego małżonka uczestnika PPK, po uprzednim pomniejszeniu o należną kwotę podatku dochodowego od osób fizycznych, przekazywaną na rachunek właściwego urzędu skarbowego.

Wskazane powyżej zasady nie znajdują zastosowania w przypadku, gdy były współmałżonek uprawniony do dokonania zwrotu ukończył 60 lat.

Zasady te znajdują odpowiednie zastosowanie w przypadku ustania wspólności majątkowej w czasie trwania małżeństwa uczestnika albo umownego wyłączenia lub ograniczenia wspólności ustawowej między uczestnikiem a jego małżonkiem (art. 84 projektu).

#### **14. Podział środków w przypadku śmierci uczestnika**

Prywatnoprawny charakter środków zgromadzonych w PPK i cele tego typu planów wymagają ponadto ustanowienia szczególnych zasad podziału środków w przypadku

śmierci uczestnika. W art. 85 projektu ustawy proponuje się, aby w sytuacji, gdy w chwili śmierci uczestnik pozostawał w związku małżeńskim, wybrana instytucja finansowa dokonywała wypłaty transferowej połowy środków zgromadzonych na rachunku zmarłego na rachunek PPK, IKE lub PPE małżonka zmarłego uczestnika, w zakresie, w jakim środki te stanowiły przedmiot małżeńskiej wspólności majątkowej. Jeżeli małżonek zmarłego uczestnika jest stroną więcej niż jednej umowy o prowadzenie PPK lub uczestnikiem więcej niż jednego PPE, stosuje się zasady obowiązujące przy podziale środków w razie rozvodu lub unieważnienia małżeństwa.

Na wniosek małżonka zmarłego uczestnika, zwrot środków zgromadzonych w PPK, przypadających temu małżonkowi, może nastąpić w formie pieniężnej. Zwrot następuje w terminie 3 miesięcy od dnia przedstawienia dowodu, że środki zgromadzone na rejestrze uczestnika PPK przypadły temu małżonkowi. Projektowane rozwiązania nie nakładają natomiast na instytucje finansowe obowiązku przekazywania w takich wypadkach części środków na rachunek wskazany przez ZUS.

Środki zgromadzone w PPK zmarłego uczestnika, które nie zostaną przekazane byłemu małżonkowi zmarłego uczestnika, na mocy projektowanego art. 86 przekazane zostaną osobom uprawnionym. Środki zgromadzone w PPK zmarłego uczestnika, przypadające osobie uprawnionej przekazywane są w formie wypłaty transferowej na rachunek PPK, na IKE lub do PPE osoby uprawnionej lub na wniosek tej osoby są zwracane w formie pieniężnej.

#### **15. Łączenie i likwidacja funduszy inwestycyjnych lub funduszy emerytalnych, w których lokowane są środki gromadzone w PPK, oraz przejęcie zarządzania takimi funduszami**

Ze względu na szczególnie cel PPK, projektowana ustawa zawiera przepisy regulujące skutki likwidacji funduszu inwestycyjnego lub funduszu emerytalnego gromadzących środki w PPK. W art. 87 projektu proponuje się, aby w przypadku wystąpienia zdarzenia powodującego rozwiązanie funduszu będącego funduszem zdefiniowanej daty odpowiednio TFI, PTE albo pracownicze towarzystwo emerytalne, będące wybraną instytucją finansową, było obowiązane do wystąpienia z wnioskiem do organu nadzoru o udzielenie zgody na połączenie, odpowiednio: funduszu inwestycyjnego z innym funduszem zdefiniowanej daty lub subfunduszem zdefiniowanej daty, wydzielonym w funduszu z wydzielonymi subfunduszami, lub dobrowolnego funduszu emerytalnego z

innym dobrowolnym funduszem zdefiniowanej daty, albo pracowniczego funduszu emerytalnego z innym pracowniczym funduszem emerytalnym zdefiniowanej daty, zarządzanymi przez tę samą instytucję finansową (odpowiednio TFI, PTE albo pracownicze towarzystwo emerytalne), który osiągnie swoją zdefiniowaną datę odpowiednio:

- 1) w okresie 5 lat następujących po roku osiągnięcia zdefiniowanej daty przez fundusz, w którym wystąpiło zdarzenie powodujące rozwiązanie funduszu;
- 2) w okresie 5 lat poprzedzających rok osiągnięcia zdefiniowanej daty przez fundusz, w którym wystąpiło zdarzenie powodujące rozwiązanie funduszu.

W przypadku braku możliwości połączenia w powyższym trybie, ze względu na to, że towarzystwo funduszy inwestycyjnych, PTE albo pracownicze towarzystwo emerytalne nie zarządza spełniającym powyższe warunki funduszem zdefiniowanej daty lub subfunduszem zdefiniowanej daty, następuje otwarcie likwidacji funduszu. W przypadku braku możliwości połączenia funduszu z powodu odmowy udzielenia zgody przez organ nadzoru, otwarcie likwidacji funduszu następuje z dniem, w którym decyzja KNF o odmowie zgody na połączenie funduszy stała się ostateczna.

Proponuje się, aby w przypadku otwarcia likwidacji funduszu inwestycyjnego lub funduszu emerytalnego będącego funduszem zdefiniowanej daty, lub subfunduszu zdefiniowanej daty, wybrana instytucja finansowa powiadamiała podmiot zatrudniający o otwarciu likwidacji, zawierając w powiadomieniu informację o firmie i siedzibie likwidatora funduszu inwestycyjnego lub subfunduszu, lub informację o firmie i siedzibie likwidatora funduszu emerytalnego. Podmiot zatrudniający będzie obowiązany do zawarcia w imieniu i na rzecz uczestnika PPK, w terminie miesiąca od dnia otwarcia likwidacji, umowy o prowadzenie PPK z innym funduszem zdefiniowanej daty zarządzanym odpowiednio przez towarzystwo funduszy inwestycyjnych, PTE albo pracownicze towarzystwo emerytalne wpisane do ewidencji PPK oraz umowy o zarządzanie PPK. Rozwiązanie takie pozwoli na zapewnienie ciągłości realizacji celów PPK i ochrony środków gromadzonych przez uczestników PPK. Od dnia zawarcia umowy o prowadzenie PPK z innym funduszem zdefiniowanej daty wpłaty podstawowe oraz wpłaty dodatkowe będą dokonywane do tego funduszu zdefiniowanej daty.

Jednocześnie likwidator będzie obowiązany do ustalenia w porozumieniu z podmiotami zatrudniającymi oraz z PFR:

- 1) listy uczestników PPK, którzy w dniu otwarcia i w dniu zamknięcia likwidacji funduszu albo subfunduszu nie byli zatrudnieni w danym podmiocie zatrudniającym;
- 2) listy funduszy zdefiniowanej daty, z którymi podmiot zatrudniający zawarł w imieniu i na rzecz uczestników albo członków likwidowanego funduszu zdefiniowanej daty umowę o prowadzenie PPK oraz umowę o zarządzanie PPK, do których likwidator przekaże środki z umorzenia jednostek uczestnictwa lub jednostek rozrachunkowych przyznane uczestnikowi PPK po przeprowadzeniu likwidacji.

Proponuje się jednocześnie, aby środki pieniężne przyznane uczestnikowi PPK po przeprowadzeniu postępowania likwidacyjnego przekazywane były przez likwidatora w celu nabycia jednostek uczestnictwa funduszu inwestycyjnego, w tym ubezpieczeniowego funduszu kapitałowego, albo przeliczenia na jednostki rozrachunkowe funduszu emerytalnego, będącego funduszem zdefiniowanej daty, z którym podmiot zatrudniający zawarł w imieniu i na rzecz uczestnika PPK umowę o prowadzenie PPK oraz umowę o zarządzanie PPK. W przypadku gdy uczestnik PPK w dniu zamknięcia likwidacji nie będzie zatrudniony w dotychczasowym podmiocie zatrudniającym, likwidator przekaże je na rachunek PPK tego uczestnika w innej instytucji finansowej.

W związku z koniecznością zachowania spójności w zakresie wprowadzanych rozwiązań w odniesieniu do tworzonych na podstawie projektu ustawy podmiotów, należy ponadto zapewnić adekwatne zasady ich łączenia oraz przejęcia zarządzania. W związku z powyższym w art. 88 proponuje się, aby fundusze zdefiniowanej daty mogły łączyć się wyłącznie z innymi funduszami zdefiniowanej daty. Natomiast subfundusze zdefiniowanej daty będą mogły łączyć się wyłącznie z funduszem zdefiniowanej daty, którego organem jest ta sama instytucja finansowa, albo z subfunduszem zdefiniowanej daty wydzielonym w funduszu inwestycyjnym z wydzielonymi subfunduszami, którego organem jest ta sama instytucja finansowa. Do łączenia funduszy zdefiniowanej daty będących funduszami emerytalnymi będzie się natomiast stosowało przepisy *ustawy o organizacji i funkcjonowaniu funduszy emerytalnych*.

Na mocy projektowanego art. 89 przekształcenie funduszu zdefiniowanej daty będącego funduszem inwestycyjnym może polegać wyłącznie na przekształceniu funduszy zdefiniowanej daty w jeden specjalistyczny fundusz inwestycyjny otwarty

z wydzielonymi subfunduszami będącymi subfunduszami zdefiniowanej daty lub przekształceniu funduszu zdefiniowanej daty w nowy subfundusz zdefiniowanej daty istniejącego specjalistycznego funduszu inwestycyjnego otwartego z wydzielonymi subfunduszami.

Ponadto przepisy art. 90 i art. 91 wprowadzają rozwiązania szczegółowe w zakresie łączenia się funduszy zdefiniowanej daty, w sytuacji, gdy fundusz osiągnął swoją zdefiniowaną datę oraz którego wartość aktywów netto spadła poniżej 2 000 000 zł. Proponuje się, aby w takim przypadku – co do zasady – fundusz inwestycyjny łączył się z innym funduszem inwestycyjnym będącym funduszem zdefiniowanej daty, który osiągnął swoją zdefiniowaną datę, zarządzanym przez to samo towarzystwo lub z innym subfunduszem zdefiniowanej daty, wydzielonym w specjalistycznym funduszu inwestycyjnym otwartym zarządzanym przez to samo towarzystwo. W odniesieniu do funduszy emerytalnych będących funduszami zdefiniowanej daty wprowadzono regulację, zgodnie z którą fundusz emerytalny, będący funduszem zdefiniowanej daty, który osiągnął swoją zdefiniowaną datę oraz którego wartość aktywów netto spadła poniżej 2 000 000 zł, w terminie 7 dni od dnia wystąpienia tego zdarzenia, ogłasza w sposób wskazany w statutach łączących się funduszy o zamiarze połączenia z innym odpowiednio dobrowolnym lub pracowniczym funduszem emerytalnym, będącym funduszem zdefiniowanej daty, który osiągnął swoją zdefiniowaną datę, zarządzanym przez to samo towarzystwo (powszechne lub pracownicze).

Natomiast umowa o przejęcie zarządzania funduszem inwestycyjnym będącym funduszem zdefiniowanej daty, prowadzenia jego spraw oraz reprezentowania w stosunkach z osobami trzecimi będzie mogła być zawarta przez towarzystwo funduszy inwestycyjnych, wyłącznie z innym towarzystwem funduszy inwestycyjnych wpisanym do ewidencji PPK (art. 92 projektu ustawy).

W myśl art. 93 projektu do przejęcia zarządzania funduszem inwestycyjnym, w którym będą lokowane środki gromadzone w PPK, jak również do likwidacji, a także do przekształcenia takiego funduszu, w zakresie nieuregulowanym w niniejszym rozdziale, zastosowanie będą miały przepisy ustawy o funduszach inwestycyjnych lub ustawy o organizacji i funkcjonowaniu funduszy emerytalnych.

## **16. Rozporządzanie środkami zgromadzonymi w PPK, wypłata, wypłata transferowa i zwrot środków dokonany na wniosek uczestnika PPK**

Ze względu na szczególne cele oszczędności gromadzonych w PPK, w art. 94 projektu proponuje się, aby uczestnik mógł rozporządzać środkami zgromadzonymi w PPK jedynie na zasadach określonych w przepisach projektowanej ustawy. W szczególności środki gromadzone w PPK, zgodnie z projektowanym art. 96, mają pozostawać na rachunku uczestnika do czasu wypłaty, wypłaty transferowej lub zwrotu, także w przypadku, gdy uczestnik zrezygnował z oszczędzania w PPK, albo ustało zatrudnienie uczestnika w podmiocie zatrudniającym, który w jego imieniu i na jego rzecz zawarł umowę o prowadzenie PPK. Na mocy art. 95 projektu ustawy, środki zgromadzone w PPK nie będą też podlegały egzekucji sądowej i administracyjnej. Ograniczenie to nie znajdzie jednak zastosowania do egzekucji mającej na celu zaspokojenie roszczeń alimentacyjnych.

W świetle art. 97 ust. 1 projektowanej ustawy wypłata środków zgromadzonych w PPK będzie dokonywana wyłącznie na wniosek uczestnika PPK odpowiednio:

- 1) po osiągnięciu przez niego 60 roku życia;
- 2) w celu m.in. pokrycia wkładu własnego w związku z zaciągnięciem przez uczestnika kredytu udzielonego na sfinansowanie budowy budynku mieszkalnego lub nabycia mieszkania w różnych formach prawnych, funkcjonujących na rynku nieruchomości;
- 3) w formie świadczenia małżeńskiego;
- 3) w przypadku poważnego zachorowania uczestnika, współmałżonka uczestnika lub dziecka uczestnika.

Jednocześnie, w sytuacji, gdy uczestnik PPK po osiągnięciu 60 roku życia podjął decyzję o rozpoczęciu wypłat środków zgromadzonych w PPK, dalsze wpłaty na PPK nie są dokonywane, a dopłaty roczne nie są przekazywane. Rozwiązanie takie jest analogiczne, jak w przypadku gromadzenia oszczędności na IKE lub IKZE.

Na mocy projektowanego art. 99 po osiągnięciu 60 roku życia, 25% środków zgromadzonych w PPK wypłacanych będzie jednorazowo, chyba że uczestnik złoży wniosek o wypłatę tej części środków w ratach. Pozostałych 75% środków zgromadzonych w PPK wypłacanych będzie w co najmniej 120 ratach miesięcznych, chyba że uczestnik, po otrzymaniu informacji o skutkach podatkowych takiego żądania, żąda wypłaty w mniejszej liczbie rat. W takim bowiem przypadku uczestnik zobowiązany będzie do zapłaty podatku od dochodów kapitałowych od kwoty wypłaty przekraczającej 25% wartości aktywów zgromadzonych w PPK.

W myśl art. 98 projektu na podstawie umowy zawartej z wybraną instytucją finansową, uczestnik może jednorazowo dokonać, raz w życiu, wypłaty do 100% wartości środków zgromadzonych w PPK w celu pokrycia wkładu własnego w związku z zaciągnięciem przez uczestnika kredytu udzielonego na sfinansowanie budowy budynku mieszkalnego, nabycia mieszkania w różnych formach prawnych, funkcjonujących na rynku nieruchomości lub nabycia nieruchomości gruntowej. Umowa, o której mowa, będzie określać oznaczenie inwestycji finansowanej z kredytu, zasady i terminy wypłaty, zasady i terminy zwrotu wypłaconych środków w pełnej wysokości, przy czym termin zwrotu nie będzie mógł rozpocząć się później niż 5 lat od dnia wypłaty środków i trwać dłużej niż 15 lat od dnia wypłaty środków. Jeżeli uczestnik nie zwróci wypłaconych w ten sposób środków, zobowiązany będzie do zapłaty podatku od dochodów kapitałowych w zakresie, w jakim uczestnik nie dokonał zwrotu wypłaconych środków w pełnej wysokości i w terminie wynikającym z umowy zawartej na podstawie tego przepisu. Jednocześnie możliwość wykorzystania środków PPK na cele mieszkaniowe została ograniczona do ukończenia 45 roku życia przez uczestnika PPK, z uwagi na konieczność zapewnienia okresu 10 lat – po pięcioletnim okresie karencji – na zwrot pożyczonych środków. Ze względu na możliwość wypłaty środków z PPK po ukończeniu 60 roku życia, wydłużenie możliwości skorzystania ze środków PPK na cele mieszkaniowe dla osób powyżej 45 roku życia nie zapewniłoby wystarczająco długiego okresu czasu na spłatę pożyczki.

W art. 100 projektu proponuje się, aby uczestnik, po osiągnięciu przez niego 60 roku życia, mógł wnioskować o wypłatę środków zgromadzonych w PPK w formie świadczenia małżeńskiego. Będzie to możliwe w sytuacji, gdy małżonek uczestnika PPK również osiągnął 60 rok życia a małżonkowie wspólnie oświadczą, że chcą skorzystać z wypłaty w formie świadczenia małżeńskiego. Będzie ono wypłacane przez okres 120 miesięcy, a jego wysokość ustalana będzie przez podzielenie łącznej wysokości środków zgromadzonych w PPK przez uczestnika i małżonka uczestnika przez taką liczbę rat. Świadczenie małżeńskie będzie wypłacane małżonkom wspólnie aż do wyczerpania środków. Jednakże w przypadku śmierci jednego z małżonków, świadczenie małżeńskie będzie wypłacane drugiemu małżonkowi w dotychczasowej wysokości, aż do wyczerpania środków.

Art. 101 projektowanej ustawy zakłada ponadto, że uczestnik PPK będzie mógł wnioskować o wypłatę do 25% środków w przypadku poważnego zachorowania

uczestnika, jego małżonka uczestnika lub dziecka. Poważne zachorowanie będzie obejmować trwałą niezdolność do pracy, uprawniającą do otrzymania renty z tytułu niezdolności do pracy na podstawie *ustawy z dnia 17 grudnia 1998 r. o emeryturach i rentach z Funduszu Ubezpieczeń Społecznych*, oraz wymienione w ustawie poważne stany chorobowe. W takich przypadkach wypłata będzie, w zależności od wniosku uczestnika, dokonywana jednorazowo albo w ratach.

Na mocy projektowanego art. 102 możliwe będzie dokonywanie wypłat transferowych z jednego rachunku PPK na inny rachunek PPK, na rachunek terminowej lokaty uczestnika PPK, o którym mowa w art. 49 ust. 1 pkt 2 *ustawy z dnia 29 sierpnia 1997 roku – Prawo bankowe*, na rachunek lokaty terminowej uczestnika PPK prowadzony w spółdzielczej kasie oszczędnościowo-kredytowej, na IKE byłego współmałżonka uczestnika, na IKE osoby uprawnionej, na rachunek w PPE prowadzony dla osoby uprawnionej, do zakładu ubezpieczeń prowadzącego działalność w zakresie ubezpieczeń na życie, albo na rachunek terminowej lokaty oszczędnościowej lub na rachunek lokaty terminowej małżonka lub byłego małżonka uczestnika PPK. Wypłata transferowa na rachunek terminowej lokaty będzie mogła być dokonana, jeżeli w umowie o prowadzenie rachunku lokaty terminowej została wyłączona swoboda dysponowania środkami przekazanymi z PPK przez co najmniej 10 lat.

Przed dokonaniem wypłaty transferowej wybrana instytucja finansowa – zgodnie z art. 104 projektu ustawy – będzie sporządzać informację dotyczącą uczestnika, który złożył dyspozycję wypłaty transferowej. W przypadku dokonywania wypłaty transferowej wybrana instytucja finansowa, wraz z dokonaniem wypłaty transferowej, będzie przekazywać przedmiotową informację oraz informacje od wszystkich poprzednich wybranych instytucji finansowych uczestnikowi i podmiotowi, do którego dokonywana jest wypłata transferowa. Sposób sporządzania tej informacji, tryb jej przekazywania oraz jej wzór zostaną określone w rozporządzeniu wydanym przez ministra właściwego do spraw instytucji finansowych.

Zwrot w rozumieniu art. 105 w zw. z art. 2 ust. 1 pkt 45 ustawy będzie oznaczał wycofanie środków zgromadzonych na PPK na wniosek uczestnika lub byłego współmałżonka uczestnika i będzie następował w formie pieniężnej, w terminach określonych w statucie funduszu inwestycyjnego, statucie funduszu emerytalnego lub regulaminie ubezpieczeniowego funduszu kapitałowego.

W związku z dokonywanym zwrotem instytucja finansowa prześle kwotę odpowiadającą 30% składek finansowanych przez podmiot zatrudniający na rachunek bankowy wskazany przez ZUS. Kwota ta będzie stanowiła przychód Funduszu Ubezpieczeń Społecznych. Informacja o tej kwocie będzie ewidencjonowana na koncie osoby zatrudnionej jako składka na ubezpieczenie emerytalne należna za miesiąc, w którym została ona przekazana do ZUS. Szczegółowy zakres danych podawanych przez instytucję finansową na dokumencie płatniczym, za pomocą którego przekazywana jest ta kwota, jak również sposób i tryb jej przeliczenia na podstawie wymiaru świadczenia zostanie określony, w drodze rozporządzenia, przez ministra właściwego do spraw zabezpieczenia społecznego, przy uwzględnieniu konieczności zapewnienia prawidłowego zewidencjonowania danych na koncie ubezpieczonego.

Kwota odpowiadająca 70% składek finansowanych przez podmiot zatrudniający będzie przekazywana na rachunek bankowy lub rachunek w spółdzielczej kasie oszczędnościowo-kredytowej, wskazany przez uczestnika, po uprzednim pomniejszeniu o należną kwotę podatku dochodowego od osób fizycznych, która zgodnie z odrębnymi przepisami przekazywana jest na rachunek właściwego urzędu skarbowego. Kwota odpowiadająca wpłatom finansowanym przez osobę zatrudnioną będzie z kolei przekazywana na rachunek bankowy lub rachunek w spółdzielczej kasie oszczędnościowo-kredytowej, wskazany przez uczestnika, po uprzednim pomniejszeniu o należną kwotę podatku dochodowego od osób fizycznych, która zgodnie z odrębnymi przepisami przekazywana jest na rachunek właściwego urzędu skarbowego. Natomiast kwota odpowiadająca sumie wpłaty powitalnej i dopłat rocznych będzie przekazywana na rachunek bankowy wskazany przez ministra właściwego do spraw pracy. Zysk zrealizowany na wpłacie powitalnej i dopłatach rocznych, po pomniejszeniu o podatek dochodowy, zostanie przekazany na rachunek bankowy wskazany przez uczestnika.

Informacje o dokonanych zwrotach, w podziale na kwotę zwrotu ze składek osoby zatrudnionej, kwotę zwrotu z wpłat podmiotu zatrudniającego oraz kwotę zwrotu z wpłaty powitalnej i dopłat rocznych, będą przekazywane przez instytucję finansową do ewidencji PPK.

## **17. Przepisy karne**

Art. 107 projektowanej ustawy przewiduje odpowiedzialność wykroczeniową za niedopełnienie obowiązku zawarcia w imieniu i na rzecz osoby zatrudnionej umowy

o prowadzenie PPK w przewidzianym terminie, niedopełnienie obowiązku dokonywania wpłat do PPK w przewidzianym przepisami terminie, niezgłoszenie wymaganych ustawą danych lub zgłaszanie nieprawdziwych danych albo udzielanie w tych sprawach nieprawdziwych wyjaśnień lub odmawianie ich udzielenia, nieprowadzenie dokumentacji związanej z obliczaniem wpłat do PPK.

Zgodnie z art. 108 kto, jako podmiot zatrudniający albo osoba upoważniona do działania w imieniu podmiotu zatrudniającego lub działająca z inicjatywy tego podmiotu, nakłania osobę zatrudnioną lub uczestnika PPK do rezygnacji z oszczędzania w PPK, podlega karze grzywny w wysokości do 1,5% funduszu wynagrodzeń u danego podmiotu zatrudniającego w roku obrotowym poprzedzającym popełnienie czynu zabronionego. Jednocześnie zaś, w art. 14 ust. 4 projektu, została wprowadzona wprost możliwość informowania przez podmiot zatrudniający osób zatrudnionych o warunkach uczestnictwa w PPK oraz obowiązkach i uprawnieniach podmiotu zatrudniającego oraz osoby zatrudnionej związanych z udziałem w PPK. Możliwość przekazywania przez podmiot zatrudniający takiej informacji (np. o konieczności dokonywania wpłat w przypadku braku złożenia deklaracji o rezygnacji z dokonywania wpłat) osobom zatrudnionym nie będzie w związku z tym traktowane jako „nakłanianie” uczestników do rezygnacji z oszczędzania w PPK.

Zgodnie z projektowanym art. 110 konsekwencją wprowadzenia zakazu wynagradzania akwizytorów za podejmowanie na rzecz instytucji finansowej działań, które mają na celu skłonienie podmiotu zatrudniającego do rozwiązania umowy o zarządzanie PPK, której jest stroną i zawarcia umowy o zarządzanie PPK z tą instytucją, a także zakaz wynagradzania ich za podejmowanie czynności skutkujących wzrostem aktywów zarządzanych przez instytucję finansową, na rzecz której działają, jest propozycja penalizacji takich działań. To samo dotyczy udzielania dodatkowych korzyści materialnych w zamian za zawarcie z określoną instytucją finansową umowy o zarządzanie PPK lub zaniechanie jej wypowiedzenia.

### **III. ZMIANY W INNYCH USTAWACH, ROZWIĄZANIA W OKRESIE PRZEJŚCIOWYM I UWAGI KOŃCOWE**

#### **1. Zmiany w przepisach innych ustaw**

Projektowana ustawa przewiduje zmiany w:

- 1) *ustawie z dnia 26 czerwca 1974 r. Kodeks pracy* – zmiana zakłada, że wpłaty dokonywane odprowadzane do PPK nie będą podlegały ograniczeniom w zakresie potrąceń z wynagrodzenia za pracę;
- 2) *ustawie z dnia 28 lipca 1983 r. o podatku od spadków i darowizn* – zmiana polega na zwolnieniu od podatku od spadków i darowizn nabycia w drodze dziedziczenia środków z PPK;
- 3) *ustawie z dnia 26 lipca 1991 r. o podatku dochodowym od osób fizycznych*:  
proponuje się zwolnienie od opodatkowania kwot dopłat rocznych i wpłat powitalnych, jak również kwot otrzymanych tytułem zwrotu dokonywanego na wniosek małżonka zmarłego uczestnika oraz zwrotu dokonanego osobom uprawnionym wskazanym przez zmarłego uczestnika (dodanie pkt 47f, 47g oraz pkt 58c i 58d w art. 21 *ustawy o podatku dochodowym od osób fizycznych*).  
Zmiany zakładają ponadto, że wydatki poniesione przez podmiot zatrudniający na zapewnienie prawidłowej realizacji obowiązków wynikających z przepisów projektowanej ustawy będą kosztami uzyskania przychodu w miesiącu, za który są one należne, pod warunkiem że zostaną opłacone w przepisany terminie (dodanie ust. 1ba i ust. 6bc w art. 22 *ustawy o podatku dochodowym od osób fizycznych*).  
Wpłaty dokonywane do PPK od nagród i premii wypłaconych z dochodu po opodatkowaniu podatkiem dochodowym nie będą stanowiły kosztów uzyskania przychodów (dodanie pkt 37a w art. 23 w ust. 1 *ustawy o podatku dochodowym od osób fizycznych*).  
W dalszej kolejności zmiany dotyczą podatku od dochodów kapitałowych (dodanie pkt 11a–11f w art. 30a ust. 1 oraz dodanie ust. 12–18 w *ustawie o podatku dochodowym od osób fizycznych*). Podatkiem tym będą objęte:
  - dochód uczestnika PPK uzyskany w związku z wypłatą w zakresie, w jakim uczestnik nie dokonał zwrotu wypłaconych środków w terminie wynikającym z umowy zawartej przez uczestnika z wybraną instytucją finansową w sprawie jednorazowej wypłaty do 100% wartości środków zgromadzonych w PPK, w celu pokrycia wkładu własnego w związku z zaciągnięciem kredytu na sfinansowanie budowy budynku mieszkalnego oraz nabycia praw własności mieszkania. W przedmiotowym przypadku dochodem będzie kwota niedokonanego w terminie zwrotu wypłaconych środków, pomniejszona o koszty nabycia odkupionych jednostek uczestnictwa lub umorzonych

jednostek rozrachunkowych, przypadających na ten niedokonany przez uczestnika PPK zwrot. Za koszty te będzie uważana suma wydatków na nabycie odkupionych jednostek uczestnictwa lub wpłat na umorzone jednostki rozrachunkowe, z których dokonano wypłaty, ustalona w takiej proporcji, jaką stanowiła kwota niedokonanego zwrotu do wartości środków wypłaconych jednorazowo przez uczestnika w celu pokrycia wkładu własnego w związku z zaciągnięciem kredytu udzielonego na sfinansowanie budowy budynku mieszkania oraz nabycia praw związanych z mieszkaniem. W takim przypadku dochód uczestnika PPK powstaje w dniu następującym po dniu, w którym upłynął – określony w umowie zawartej z instytucją finansową, na podstawie której dokonano wypłaty – termin zwrotu wypłaconych środków;

- dochód uczestnika PPK z tytułu dokonanej w związku z osiągnięciem przez uczestnika 60 roku życia wypłaty 75% środków zgromadzonych w PPK w 120 ratach miesięcznych, w przypadku jeżeli wypłata ratalna będzie trwała krócej niż 10 lat. Dochodem będzie kwota wypłaty dokonanej z odkupienia jednostek uczestnictwa lub umorzenia jednostek rozrachunkowych, pomniejszona o wydatki na nabycie odkupionych jednostek uczestnictwa lub wpłaty na umorzone jednostki rozrachunkowe, z których dokonano wypłaty;
- dochód małżonka uczestnika PPK niebędącego stroną umowy o prowadzenie PPK z tytułu zwrotu dokonanego na jego rzecz. Dochodem będzie kwota zwrotu z dokonanego odkupienia jednostek uczestnictwa lub umorzenia jednostek rozrachunkowych, pomniejszona o wydatki na nabycie odkupionych jednostek uczestnictwa lub wypłaty na umorzone jednostki rozrachunkowe, z których dokonano zwrotu;
- dochód uczestnika PPK uzyskany w związku z gromadzeniem w nim środków, w przypadku zwrotu zgromadzonych środków. Dochodem będzie kwota zwrotu z dokonanego odkupienia jednostek uczestnictwa lub umorzenia jednostek rozrachunkowych, pomniejszona o wydatki na nabycie odkupionych jednostek uczestnictwa lub wypłaty na umorzone jednostki rozrachunkowe, z których dokonano zwrotu;
- dochód małżonka lub byłego małżonka z tytułu wypłaty 75% środków przekazanych mu w formie wypłaty transferowej na rachunek terminowej lokaty oszczędnościowej lub rachunek lokaty terminowej, dokonanej po osiągnięciu

przez niego 60 roku życia – w przypadku jeżeli nastąpi ona w wyniku likwidacji rachunku terminowej lokaty oszczędnościowej lub rachunku lokaty terminowej albo zmiany umowy takiego rachunku. Dochodem będzie kwota wypłaty pomniejszona o przypadające na nią koszty stanowiące 75% wydatków na nabycie odkupionych jednostek uczestnictwa lub wpłaty na umorzone jednostki rozrachunkowe, z których środki pieniężne zostały przekazane w formie wypłaty transferowej na rachunek terminowej lokaty oszczędnościowej lub rachunek lokaty terminowej;

- dochód uczestnika PPK z tytułu wypłaty 75% środków zgromadzonych na rachunku PPE, przekazanych w formie wypłaty transferowej na rachunek terminowej lokaty oszczędnościowej lub rachunek lokaty terminowej – w przypadku jeżeli wypłata ta nastąpi w wyniku likwidacji rachunku terminowej lokaty oszczędnościowej lub rachunku lokaty terminowej albo zmiany umowy takiego rachunku. Dochodem będzie kwota wypłaty pomniejszona o przypadające na nią wydatki na nabycie odkupionych jednostek uczestnictwa lub wpłaty na umorzone jednostki rozrachunkowe, z których środki pieniężne zostały przekazane w formie wypłaty transferowej na rachunek terminowej lokaty oszczędnościowej lub rachunek lokaty terminowej;

4) *ustawie z dnia 15 lutego 1992 r. o podatku dochodowym od osób prawnych:*

- zmiany zakładają, że wydatki poniesione przez podmiot zatrudniający na zapewnienie prawidłowej realizacji obowiązków wynikających z przepisów projektowanej ustawy będą kosztami uzyskania przychodu w miesiącu, za który są one należne, pod warunkiem że zostaną opłacone w terminie określonym przepisami ustawy o pracowniczych planach kapitałowych (dodanie ust. 1da i ust. 4ga w art. 15 *ustawy o podatku dochodowym od osób prawnych*).

Wpłaty dokonywane do PPK od nagród i premii wypłaconych z dochodu po opodatkowaniu podatkiem dochodowym nie będą stanowiły kosztów uzyskania przychodów (dodanie pkt 40a i pkt 57aa w art. 16 w ust. 1 *ustawy o podatku dochodowym od osób prawnych*);

5) *ustawie z dnia 28 sierpnia 1997 r. o organizacji i funkcjonowaniu funduszy emerytalnych:*

- zmiany wprowadzają możliwość oferowania PPK przez powszechne towarzystwa emerytalne zarządzające dobrowolnymi funduszami emerytalnymi

oraz pracownicze towarzystwa emerytalne zarządzające pracowniczymi funduszami emerytalnymi. Uregulowania systemowego wymaga w szczególności uwzględnienie pracowniczych towarzystw emerytalnych jako instytucji finansowych, które mogą prowadzić PPK, w tym zmienionego w takim przypadku charakteru tych instytucji oraz konstrukcji udziału podmiotów zatrudniających w akcjonariacie pracowniczego towarzystwa emerytalnego oraz udziału w zyskach. Trzeba również uwzględnić fakt, iż aktualni założyciele i akcjonariusze pracowniczych towarzystw są już podmiotami zatrudniającymi prowadzącymi pracowniczy program emerytalny a zatem zgodnie z art. 133 ust. 1 projektu w odniesieniu do tych pracodawców ustawy o PPK się nie stosuje. Ponadto, w przypadku podjęcia decyzji przez pracownicze towarzystwo emerytalne o utworzeniu i prowadzeniu funduszy zdefiniowanej daty proponuje się także, aby dla takiego podmiotu został wprowadzony obowiązek zatrudnienia co najmniej jednego doradcy inwestycyjnego (art. 29 ust. 6). Należy również wskazać, iż w myśl art. 45 ust. 1 *ustawy o organizacji i funkcjonowaniu funduszy emerytalnych* w skład rady nadzorczej pracowniczego towarzystwa wchodzi co najmniej w jednej drugiej osoby wybrane przez członków pracowniczego funduszu gromadzącego środki w ramach PPE, na których rachunki zostały wpłacone składki w okresie ostatnich 12 miesięcy poprzedzających dzień wyborów. *Ratio legis* przedmiotowej normy prawnej to zapewnienie czynnego prawa wyborczego członkom funduszu mającym najbardziej aktualne i najpełniejsze informacje dotyczące instytucji gromadzącej ich środki, biorącym następnie udział w podejmowaniu decyzji w sprawie zmiany jej statutu (art. 22 ust. 4 ustawy). Tryb ten w przypadku statutu pracowniczego funduszu będącego funduszem zdefiniowanej daty nie powinien mieć zastosowania, w związku z czym projekt zawiera zmianę art. 22 ust. 4 ustawy. Ponadto należy zwrócić uwagę na konsekwencje wynikające z art. 45 ust. 1 ustawy, stanowiącego o uczestnictwie w radzie nadzorczej pracowniczego funduszu emerytalnego. Pozostawienie takiego brzmienia mogłoby doprowadzić do uprzywilejowania członków gromadzących środki w ramach PPK w pracowniczym funduszu zdefiniowanej daty, w związku z czym proponuje się dodanie ust. 8 w art. 45 ustawy, wyłączającego stosowanie ust. 1 w odniesieniu

do pracowniczego funduszu emerytalnego będącego funduszem zdefiniowanej daty.

W ustawie dodaje się także art. 64a określający sytuację cofnięcia zezwolenia na utworzenie towarzystwa lub wydania przez organ nadzoru decyzji o usunięciu towarzystwa z ewidencji PPK. W takich przypadkach fundusz emerytalny, będący funduszem zdefiniowanej daty, jest reprezentowany i zarządzany przez depozytariusza funduszu. Jednocześnie depozytariusz podejmuje niezwłocznie czynności zmierzające do przejęcia zarządzania funduszem przez inne towarzystwo emerytalne wpisane do ewidencji PPK. Przejęcie zarządzania dobrowolnym funduszem emerytalnym przez inne powszechne towarzystwo emerytalne wpisane do ewidencji PPK będzie również wymagało dokonania przez depozytariusza tego funduszu zmiany statutu funduszu przejmowanego. PTE przejmujące zarządzanie funduszem wstępuje w prawa i obowiązki organu funduszu z chwilą wejścia odpowiednich zmian statutu w życie.

Dodawany art. 66a określa natomiast sytuację, w której istnieje możliwość przejęcia zarządzania funduszem emerytalnym będącym funduszem zdefiniowanej daty w przypadku, gdy powszechne lub pracownicze towarzystwo zamierza zrezygnować z prowadzonej działalności. Może to nastąpić na podstawie umowy zawartej z innym powszechnym (pracowniczym) towarzystwem emerytalnym umieszczonym w ewidencji PPK. Przejęcie w takiej sytuacji zarządzania funduszem wymaga dokonania odpowiedniej zmiany statutu, która to zmiana nie wymaga zezwolenia organu nadzoru. Towarzystwo emerytalne przejmujące zarządzanie funduszem wstępuje w prawa i obowiązki towarzystwa będącego dotychczas organem funduszu z dniem wejścia w życie zmiany statutu.

Projekt zawiera także propozycję dodania nowego rozdziału w ustawie, regulującego kwestię łączenia funduszy emerytalnych będących funduszami zdefiniowanej daty. Połączenie dobrowolnych funduszy emerytalnych lub pracowniczych funduszy emerytalnych będzie w takim przypadku wymagało zgody Komisji Nadzoru Finansowego, która będzie mogła odmówić udzielenia takiej zgody w sytuacji, gdy planowane połączenie będzie sprzeczne z przepisami prawa lub postanowieniami statutu funduszu lub jeżeli dokumenty

załączone do wniosku nie są zgodne z przepisami prawa lub stanem faktycznym. W przypadku wyrażenia przez organ nadzoru zgody, połączenie funduszy nastąpi poprzez przeniesienie majątku funduszu przejmowanego do istniejącego funduszu przejmującego oraz przydzielenie członkom funduszu przejmowanego jednostek rozrachunkowych funduszu przejmującego w zamian za jednostki rozrachunkowe funduszu przejmowanego;

- 6) *ustawie z dnia 13 października 1998 r. o systemie ubezpieczeń społecznych:*
- zmiany polegają na dodaniu kwot obniżenia podstawy wymiaru składek na ubezpieczenia społeczne, wynikającego z projektowanej ustawy, do zakresu imiennego raportu miesięcznego przekazywanego przez płatnika do ZUS (dodanie lit. e w art. 41 ust. 3 pkt 4 *ustawy o systemie ubezpieczeń społecznych*), jak również do zakresu danych ubezpieczonego przekazywanych przez ZUS ministrowi właściwemu do spraw finansów publicznych oraz organom Krajowej Administracji Skarbowej na ich żądanie (dodanie lit. ra w art. 50 ust. 17 pkt 1 *ustawy o systemie ubezpieczeń społecznych*). W art. 50 ust. 9 dodano również Polski Fundusz Rozwoju SA, jako podmiot, któremu udostępnia się bezpłatnie dane zgromadzone na kontach ubezpieczonych i na koncie płatnika składek, co ma na celu realizację zadań określonych w projekcie ustawy o pracowniczych planach kapitałowych;
- 7) *ustawie z dnia 3 marca 2000 r. o wynagradzaniu osób kierujących niektórymi podmiotami prawnymi:*
- zmiana zakłada, że ograniczenia wynikające z tej ustawy stosuje się do wpłat podstawowych i wpłat dodatkowych oraz wpłaty powitalnej i dopłat rocznych dokonywanych do pracowniczych planów kapitałowych, w zakresie wynagrodzenia i świadczeń dodatkowych. Regulacja taka ma na celu spowodowanie, aby wpłaty dokonywane w ramach PPK nie skutkowały przekroczeniem limitów wynagrodzeń i świadczeń dodatkowych określonych przepisami tej ustawy;
- 8) *ustawie z dnia 22 maja 2003 r. o nadzorze ubezpieczeniowym i emerytalnym:*
- zmiana polega na objęciu nadzorem ubezpieczeniowym i emerytalnym działalności w zakresie PPK;
- 9) *ustawie z dnia 29 stycznia 2004 r. – Prawo zamówień publicznych:*

– proponuje się wyłączenie umów o zarządzanie PPK spod reżimu tej ustawy, poprzez wprowadzenie odpowiedniego wyłączenia w art. 4 pkt 4, wskazującego, że przepisów ustawy nie stosuje się do umów z zakresu prawa pracy, w tym umów o zarządzanie PPK. Należy podnieść, że zdanie drugie motywu nr 5 *dyrektywy Parlamentu Europejskiego i Rady 2014/24/UE z dnia 26 lutego 2014 r. w sprawie zamówień publicznych, uchylającej dyrektywę 2004/18/WE*, wskazuje, że świadczenie usług w oparciu o umowę o pracę nie powinno być objęte zakresem niniejszej dyrektywy. Znajduje to także odzwierciedlenie w art. 10, który określa wyłączenia szczególne dotyczące zamówień na usługi. Stanowi on, że niniejsza dyrektywa nie ma zastosowania do zamówień publicznych na usługi w zakresie umów o pracę (art. 10 pkt g). Możliwość zawarcia umowy o zarządzanie PPK jest ściśle związana z umową o pracę, bowiem nie można jej zawrzeć bez istniejącego zatrudnienia – zgodnie z projektem ustawy o PPK podmiot zatrudniający może zawrzeć umowę o zarządzanie PPK, jeśli zatrudnia co najmniej jedną osobę zatrudnioną. Dodatkowo gromadzenie środków w PPK następuje jedynie podczas trwania zatrudnienia, a więc tylko wtedy środki trafiają do instytucji finansowej wybranej przez podmiot zatrudniający. Dla podmiotu zatrudniającego (pracodawcy) PPK to system powszechny i obowiązkowy. Zgodnie z zapisami projektu ustawy o PPK, podmiot zatrudniający ma obowiązek zawarcia umowy o zarządzanie PPK w określonych przepisami projektu ustawy przypadkach i terminach. Stosowanie przepisów ustawy o zamówieniach publicznych stanowiłoby dodatkowe obciążenie i koszty po stronie pracodawcy, jak również generowałoby dla podmiotu zatrudniającego kolejne obowiązki. Należy także podkreślić, że przy wyborze instytucji finansowej, mając na uwadze interes osoby zatrudnionej i równość podmiotów zatrudniających, jednostki sektora finansów publicznych powinny zostać wyłączone spod obowiązku stosowania przepisów o zamówieniach publicznych. Maksymalne koszty wynagrodzenia instytucji finansowej za zarządzanie zostały wprost określone w projekcie ustawy. Ustalono je na względnie niskim poziomie, w związku z czym nie będą miały kluczowego znaczenia przy wyborze przez pracodawcę instytucji finansowej. Także polityka inwestycyjna została ujednoczona dla wszystkich instytucji finansowych, które zostały dopuszczone do portalu PPK. Niezależnie

od rodzaju instytucji finansowej, sposób lokowania środków zgromadzonych w PPK podlega temu samemu rygorowi ustawowemu. Należy też wskazać, że prezentacja ofert instytucji finansowych w portalu PPK, spośród których będzie wybierana instytucja, z którą zostanie zawarta umowa o zarządzanie, będzie dokonywana z zapewnieniem równego dla każdej instytucji finansowej czasu wyświetlania ofert oraz logotypu poszczególnych instytucji finansowych na głównej stronie portalu PPK, zarówno w zakresie długości czasu wyświetlania, jak i liczby wyświetleń w ciągu danego dnia. Kolejność wyświetlania w portalu tych ofert następuje losowo, a zmiana kolejności wyświetlania tych ofert następuje każdego dnia. Ponadto, zgodnie z projektem ustawy o PPK, umowa o zarządzanie PPK zawierana jest z instytucją finansową przez podmiot zatrudniający, w porozumieniu z zakładową organizacją związkową działającą w tym podmiocie zatrudniającym lub inną reprezentacją osób zatrudnionych. Przesłanka ta stoi w sprzeczności z zasadami udzielania zamówień publicznych na podstawie przepisów ustawy PZP. Podobne stanowisko w sprawie wyłączenia stosowania przepisów ustawy PZP, w przypadku zawierania umowy o zarządzanie PPK, zajęli Minister Przedsiębiorczości i Technologii, Minister Rodziny, Pracy i Polityki Społecznej oraz Minister Środowiska.

Ponadto proponuje się waloryzację kosztów realizacji zamówienia publicznego wszczętego przed dniem wejścia w życie ustawy o PPK, wynikającej z zawarcia umowy o prowadzenie PPK. W takim przypadku znajdzie zastosowanie przepis art. 135 projektowanej ustawy o PPK, zgodnie z którym wykonawca będzie mógł się zwrócić do zamawiającego z pisemnym wnioskiem o przeprowadzenie negocjacji dotyczących zawarcia porozumienia w sprawie odpowiedniej zmiany wynagrodzenia, rozumianej jako suma wzrostu kosztów realizacji zamówienia publicznego wynikająca z wpłat do PPK przez podmioty zatrudniające, uczestniczące w realizacji zamówienia publicznego. Intencją przedmiotowej propozycji jest uregulowanie kwestii odnoszącej się do sposobu określenia zmiany wynagrodzenia podmiotu zatrudniającego w przypadku, w którym przed dniem wejścia w życie projektowanej ustawy wszczął postępowanie o udzielenie zamówienia publicznego, a następnie zawarł umowę o prowadzenie PPK, co wpłynęło na wzrost kosztów wszczętego postępowania o udzielenie zamówienia publicznego;

- 10) *ustawie z dnia 11 marca 2004 r. o podatku od towarów i usług:*
- zmiana dotyczy zwolnienia od podatku od towarów i usług zarządzania PPK – usługi wykonywane w tym zakresie będą analogiczne np. do czynności wykonywanych przez agenta transferowego w rozumieniu przepisów o funduszach inwestycyjnych;
- 11) *ustawie z dnia 20 kwietnia 2004 r. o promocji zatrudnienia i instytucjach rynku pracy:*
- zmiany mają na celu zaliczenie do przychodów Funduszu Pracy środków przekazanych na rachunki bankowe wskazane przez ministra właściwego do spraw pracy, przypadających z tytułu zwrotu na rzecz współmałżonka uczestnika PPK niebędącego stroną umowy o prowadzenie PPK, odpowiadających połowie sumy wpłaty powitalnej i dopłat rocznych, oraz środków przypadających ze zwrotu na rzecz uczestnika PPK, odpowiadających sumie wpłaty powitalnej i dopłat rocznych (dodanie pkt 6d w art. 106 ust. 1 *ustawy o promocji zatrudnienia i instytucjach rynku pracy*), jak również umożliwienie finansowania dopłat rocznych do PPK i wpłat powitalnych, jako świadczeń na rzecz osób fizycznych, ze środków Funduszu Pracy (dodanie pkt 61 w art. 108 ust. 1);
- 12) *ustawie z dnia 20 kwietnia 2004 r. o pracowniczych programach emerytalnych:*
- zmiany w pkt 2 w art. 2 ustawy zakładają umożliwienie uczestnictwa w pracowniczym programie emerytalnym nakładcom, osobom wykonującym pracę na podstawie umowy agencyjnej lub umowy zlecenia albo innej umowy o świadczenie usług, do której zgodnie z art. 750 *ustawy z dnia 23 kwietnia 1964 r. – Kodeks cywilny* stosuje się przepisy dotyczące zlecenia, a także członkom rad nadzorczych wynagradzanych z tytułu pełnienia tych funkcji. Warunkiem uczestnictwa tych osób w programie będzie wprowadzenie odpowiedniego postanowienia do umowy zakładowej, przy czym nie będzie to obligatoryjne.
- Ponadto zmiany w pkt 19 w art. 2 ustawy mają na celu wprowadzenie dopuszczalności dokonywania wypłat transferowych z PPK do PPE.
- W dodawanym art. 13a proponuje się ograniczenie wysokości kosztów i opłat pobieranych przez instytucję finansową do 0,6% wartości zarządzanych

środków w skali roku. Przepis ten będzie miał zastosowanie do umów zawartych po dniu wejścia ustawy w życie.

Ponadto proponuje się możliwość samodzielnego wnoszenia składek dobrowolnych do PPE przez uczestnika, który nie jest już zatrudniony u pracodawcy prowadzącego PPE, o ile możliwość taką przewidywać będzie umowa zakładowa (zmiana ust. 5 w art. 25 *ustawy o pracowniczych programach emerytalnych*), jak również w przypadkach odpowiednio: przestoju ekonomicznego, zaistnienia przesłanek niewypłacalności pracodawcy, przejściowego zaprzestania prowadzenia działalności gospodarczej lub ograniczenia jej prowadzenia na skutek powodzi i braku środków na wypłatę wynagrodzeń (dodany pkt 3 w art. 38 ust. 1);

13) *ustawie z dnia 20 kwietnia 2004 r. o indywidualnych kontach emerytalnych oraz indywidualnych kontach zabezpieczenia emerytalnego:*

- zmiana ust. 1 w art. 4 ustawy zakłada rezygnację z wymogu zawarcia umowy o prowadzenie IKE lub IKZE w formie pisemnej i dopuszczenie możliwości zawarcia tych umów w formie elektronicznej pozwalającej na utrwalenie jej treści na trwałym nośniku lub na wniosek uczestnika PPK w postaci papierowej. Zapewni to spójność z przepisami projektowanej ustawy, zawierającej odwołanie do definicji zawartej w ustawie o funduszach inwestycyjnych, i jednocześnie potwierdzi, że pojęcie „trwałego nośnika” obejmuje również dokument w postaci papierowej.

Ponadto proponuje się zwiększenie limitu wpłat dokonywanych na IKZE w roku kalendarzowym przez osobę prowadzącą pozarolniczą działalność w rozumieniu przepisów ustawy o systemie ubezpieczeń społecznych – do kwoty odpowiadającej 1,8-krotności przeciętnego prognozowanego wynagrodzenia miesięcznego, w związku z brakiem możliwości zawarcia umowy o prowadzenie PPK i związanych z tym korzyści (dodanie ust. 1a w art. 13a ustawy). Zwiększenie limitu wpłat dokonywanych na IKZE ma na celu wyrównanie możliwości zwiększenia poziomu oszczędności dla osób samozatrudnionych, gdzie nie dochodzi do relacji pracodawca-pracownik, a więc nie istnieje możliwość dokonywania wpłat przekazywania składek przez pracodawcę. Zwiększenie preferencji podatkowych dla tych osób, stanowi *de facto* dla nich podobne możliwości zwiększenia oszczędności.

Zmiany umożliwią także oszczędzającemu lub osobie uprawnionej zmianę wniosku o dokonanie wypłaty w ratach i żądanie wypłaty jednorazowej, o ile nie zostały już wypłacone wszystkie środki zgromadzone na IKZE (dodanie ust. 1a w art. 34 oraz ust. 2a w art. 34a *ustawy o indywidualnych kontach emerytalnych oraz indywidualnych kontach zabezpieczenia emerytalnego*);

14) *ustawie z dnia z dnia 27 maja 2004 r. o funduszach inwestycyjnych i zarządzaniu alternatywnymi funduszami inwestycyjnymi:*

- wprowadzone zmiany mają na celu sprawne wdrożenie systemu PPK z zapewnieniem bezpieczeństwa poprzez nadzór następczy Komisji Nadzoru Finansowego oraz rozszerzenie nadzoru Komisji Nadzoru Finansowego w zakresie zgodności z prawem działalności mającej zastosowanie na podstawie projektowanej ustawy. Oznacza to, że KNF będzie sprawowała nadzór nad działalnością TFI w zakresie prowadzenia przez nie PPK z możliwością zastosowania środków nadzorczych oraz odpowiednich sankcji określonych np. w art. 228 oraz innych tej ustawy. Zmiany w ustawie zakładają też uproszczenie w zakresie możliwości utworzenia specjalistycznego funduszu inwestycyjnego otwartego, który będzie funduszem zdefiniowanej daty – odstąpiono od dodatkowego autoryzowania przez organ nadzoru procesu dopuszczenia towarzystwa funduszy inwestycyjnych do ewidencji PPK. Tak jak wskazano już wcześniej, podmioty – w tym również TFI – które będą miały uprawnienie do zarządzania PPK, są podmiotami, które posiadają zezwolenie na wykonywanie działalności oraz podlegają nadzorowi KNF. Wymogi w zakresie zarządzania PPK są ściśle określone w ustawie o pracowniczych planach kapitałowych, a ich niespełnienie będzie powodowało skreślenie z ewidencji PPK. KNF, w ramach posiadanych uprawnień nadzorczych, będzie stale nadzorowała ten proces, bez konieczności jego wstępnej autoryzacji. Z uwagi na skalę przedsięwzięcia uzyskiwanie dodatkowych zezwoleń wiązałoby się z wieloletnim procesem autoryzacyjnym, który mógłby spowodować odsunięcie reformy co najmniej na dwa lata. W ustawie proponuje się także wprowadzenie art. 68a, regulującego kwestię cofnięcia zezwolenia dla TFI zarządzającego funduszem zdefiniowanej daty lub usunięcia TFI z ewidencji PPK. Wprowadza się zasadę, że od dnia wydania decyzji o cofnięciu zezwolenia na wykonywanie działalności przez towarzystwo lub od dnia

wygaśnięcia takiego zezwolenia, od dnia cofnięcia zezwolenia na zarządzanie alternatywnymi funduszami inwestycyjnymi lub od dnia wydania decyzji o usunięciu towarzystwa funduszy inwestycyjnych z ewidencji PPK, zarządzanie specjalistycznym funduszem inwestycyjnym otwartym będącym funduszem zdefiniowanej daty przejmuje wyznaczona instytucja finansowa, czyli TFI, w którym więcej niż 50% udziału w kapitale zakładowym posiada PFR;

15) *ustawie z dnia 21 lipca 2006 r. o nadzorze nad rynkiem finansowym:*

- zmiany mają na celu rozszerzenie definicji nadzoru emerytalnego, sprawowanego przez KNF, o nadzór sprawowany zgodnie z projektowaną ustawą;

16) *ustawie z dnia 13 kwietnia 2007 r. o Państwowej Inspekcji Pracy:*

- w art. 10 ustawy proponuje się rozszerzenie zakresu zadań Państwowej Inspekcji Pracy o ściganie wykroczeń, o których mowa w art. 106 i art. 107 projektowanej ustawy i udział w postępowaniu w sprawach dotyczących tych wykroczeń w charakterze oskarżyciela publicznego, a także o kontrolę spełniania obowiązków wynikających z projektowanej ustawy, w tym w szczególności obowiązku zawierania umów o prowadzenie PPK i umów o zarządzanie PPK oraz odprowadzania składek do PPK;

17) *ustawie z dnia 5 sierpnia 2015 r. o rozpatrywaniu reklamacji przez podmioty rynku finansowego i o Rzeczniku Finansowym:*

- zmiany umożliwią uczestnikom PPK składanie reklamacji w trybie zmienianej ustawy i spowodują objęcie ich ochroną przez Rzecznika Finansowego;

18) *ustawie z dnia 11 września 2015 r. o działalności ubezpieczeniowej i reasekuracyjnej:*

- zmiana podyktowana jest faktem, że regulacja art. 21 *ustawy o działalności ubezpieczeniowej i reasekuracyjnej* określa obowiązek przeprowadzenia przed zawarciem umowy ubezpieczenia badania ankietowego, celem określenia potrzeb ubezpieczającego lub ubezpieczonego (w przypadku umowy ubezpieczenia zawieranej na cudzy rachunek, w szczególności ubezpieczenia grupowego). Z uwagi na specyfikę PPK, proponuje się, aby powyższy obowiązek nie miał zastosowania do umów ubezpieczenia zawieranych w ramach pracowniczych planów kapitałowych;

- 19) *ustawie z dnia 15 stycznia 2016 r. o podatku od niektórych instytucji finansowych:*
- zmiany mają na celu obniżenie podstawy opodatkowania zakładów ubezpieczeń o wartość aktywów zgromadzonych w ramach umów o zarządzanie PPK i umów o prowadzenie PPK. Zgodnie bowiem z przepisami tej ustawy, aktywa zakładów ubezpieczeń obciążone są podatkiem w wysokości 0,4392% w skali roku. Podatek ten nie stanowi kosztu uzyskania przychodów, a więc nie zmniejsza podstawy do opodatkowania podatkiem CIT. Oznacza to konieczność zapłacenia przez zakłady ubezpieczeń podatku dochodowego od kwoty zapłaconego podatku od aktywów, w związku z czym podatek ten efektywnie wynosi ponad 0,5226% w skali roku. Jednocześnie projekt ustawy o pracowniczych planach kapitałowych zakłada, że koszt zarządzania instytucji finansowej z tytułu PPK nie może przekraczać 0,5% wartości aktywów netto (i dodatkowo 0,1% opłaty za osiągnięty wynik). Pozostałe instytucje finansowe mogące oferować PPK – towarzystwa funduszy inwestycyjnych, powszechne i pracownicze towarzystwa emerytalne nie są obciążone z tytułu podatku od niektórych instytucji finansowych. Wprowadzone wyłączenie ma więc na celu zrównanie konkurencyjne wszystkich instytucji finansowych w obszarze PPK;
- 20) *ustawie z dnia 9 czerwca 2016 r. o zasadach kształtowania wynagrodzeń osób kierujących niektórymi spółkami:*
- wprowadzona zmiana ma na celu określenie, że do podmiotów objętych tą ustawą stosuje się analogicznie, jak w *ustawie o wynagradzaniu osób kierujących niektórymi podmiotami prawnymi*, ograniczenia do wpłat podstawowych i wpłat dodatkowych oraz wpłaty powitalnej i dopłat rocznych dokonywanych do PPK, w zakresie wynagrodzenia i świadczeń dodatkowych. Ma to spowodować, aby wpłaty dokonywane w ramach PPK nie powodowały przekroczenia limitów wynagrodzeń i świadczeń dodatkowych określonych przepisami tej ustawy;
- 21) *ustawie z dnia 1 marca 2018 r. o przeciwdziałaniu praniu pieniędzy oraz finansowaniu terroryzmu:*
- wprowadzona zmiana ma na celu rozszerzenie przesłanek świadczących o niższym ryzyku prania pieniędzy oraz finansowania terroryzmu, poprzez dodanie do tej regulacji przystąpienia i uczestnictwa w pracowniczym planie kapitałowym.

## 2. Rozwiązania w okresie przejściowym

Projektowana ustawa przewiduje szereg rozwiązań przejściowych, które zostały przedstawione przy okazji opisywania rozwiązań docelowych. Odnoszą się one w pierwszej kolejności do niestosowania przepisów ustawy do podmiotu zatrudniającego, który w dniu wejścia w życie ustawy prowadzi PPE i odprowadza składki podstawowe do PPE w wysokości co najmniej 3,5% wynagrodzenia w rozumieniu *ustawy o pracowniczych programach emerytalnych*, a przy tym co najmniej 25% osób zatrudnionych w danym podmiocie zatrudniającym przystąpiło do PPE. W odniesieniu do tego podmiotu zatrudniającego przepisy ustawy będą miały zastosowanie odpowiednio w przypadku:

- 1) zawieszenia naliczania i odprowadzania składek podstawowych do PPE w okresie przekraczającym 90 dni;
- 2) ograniczenia wysokości odprowadzanych składek podstawowych do PPE poniżej 3,5% wynagrodzenia;
- 3) likwidacji PPE;
- 4) opóźnienia w odprowadzaniu składek podstawowych do PPE przekraczającego 90 dni, które wynikało z celowego działania podmiotu zatrudniającego.

W dalszej kolejności przepisy przejściowe określają terminy stopniowego stosowania przepisów ustawy w stosunku do poszczególnych podmiotów zatrudniających, które zostały omówione w ramach opisu rozwiązań dotyczących zawierania umów o zarządzanie PPK i umów o prowadzenie PPK.

Proponowane przepisy przejściowe przewidują też regulacje szczególne, odnoszące się do obowiązku zawierania umów o zarządzanie PPK i umów o prowadzenie PPK przez podmioty zatrudniające, będące jednostkami organizacyjnymi wchodzącymi w skład sektora finansów publicznych w rozumieniu art. 9 *ustawy z dnia 27 sierpnia 2009 r. o finansach publicznych* (art. 137 projektu).

W art. 141 projekt określa, że w okresie do dnia 31 grudnia 2020 r. środki z opłaty wstępnej oraz środki z opłaty rocznej, o których mowa w art. 79 ust. 1, mogą być wydatkowane przez operatora portalu PPK reprezentatywnym organizacjom związkowym oraz reprezentatywnym organizacjom pracodawców, na ich wniosek, z przeznaczeniem na działania związane z edukacją i promocją PPK, w wysokości do 25% wartości środków.

W art. 140 wprowadzony zostaje także przepis przejściowy, stanowiący, że do dnia 31 grudnia 2023 r. wyznaczona instytucja finansowa, o której mowa w art. 54, może nie spełniać wymogu posiadania 3-letniego doświadczenia w zakresie zarządzania odpowiednimi funduszami. Uzasadnione jest to z jednej strony szczególną rolą i funkcją, wskazanymi już wcześniej, które wyznaczona instytucja finansowa będzie pełniła w programie PPK, a z drugiej strony faktem, że w momencie wejścia ustawy w życie wymóg odpowiedniego doświadczenia może nie zostać jeszcze spełniony.

### **3. Data wejścia w życie ustawy**

Proponuje się, aby ustawa weszła w życie z dniem 1 stycznia 2019 r. Wydaje się, że z uwagi na opisany wyżej mechanizm stopniowego nakładania na podmioty zatrudniające obowiązków wynikających z ustawy – począwszy od 1 lipca 2019 r. – takie *vacatio legis* będzie wystarczające.

Okres ten powinien również być wystarczający do utworzenia ewidencji PPK, zapewnienia odpowiedniego czasu na procedury związane z umieszczeniem podmiotów rynku finansowego spełniających wymogi ustawowe w tej ewidencji oraz przygotowania funkcjonalności systemu teleinformatycznego, w którym będzie działał portal PPK.

Przepisy dotyczące przekazywania przez operatora portalu PPK uczestnikom PPK oraz osobom uprawnionym informacji o wartości zgromadzonych środków, jak również udostępniania przez PFR operatorowi portalu z ewidencji PPK danych zawartych w rejestrze uczestników PPK w celu informowania uczestników oraz osób uprawnionych o wartości zgromadzonych środków, mają z kolei wejść w życie z dniem 1 stycznia 2022 r.

Natomiast przepisy podwyższające limit wpłat na IKZE dla osób prowadzących działalność pozarolniczą mają wejść w życie z dniem 1 stycznia 2021 r. W założeniu podwyższenie tego limitu ma ułatwić oszczędzanie osobom, które co do zasady nie będą uprawnione do oszczędzania w PPK. Dopiero zaś z dniem 1 stycznia 2021 r. system PPK będzie miał charakter powszechny.

#### **4. Oświadczenie o zgodności projektu z prawem Unii Europejskiej**

Problematyka regulowana w ustawie jest zgodna z przepisami prawa Unii Europejskiej i nie podlega obowiązkowi przedstawienia właściwym instytucjom i organom Unii Europejskiej.

Projekt ustawy nie podlega procedurze notyfikacji aktów prawnych, określonej w przepisach *rozporządzenia Rady Ministrów z dnia 23 grudnia 2002 r. w sprawie sposobu funkcjonowania krajowego systemu notyfikacji norm i aktów prawnych (Dz. U. poz. 2039 oraz z 2004 r. poz. 597)*, gdyż nie zawiera przepisów technicznych.

Projekt ustawy będzie miał wpływ na sektor mikro-, małych i średnich przedsiębiorstw, co zostało szczegółowo opisane w Ocenie Skutków Regulacji. Wymaga przy tym podkreślenia, co również jest wskazane w OSR, że w długim horyzoncie czasowym wprowadzenie PKK powinno mieć, mimo wzrostu obciążeń związanych z wpłatą po stronie podmiotu zatrudniającego, pozytywny wpływ na funkcjonowanie przedsiębiorstw.

<p><b>Nazwa projektu</b> Projekt ustawy o pracowniczych planach kapitałowych</p> <p><b>Ministerstwo wiodące i ministerstwa współpracujące</b> Ministerstwo Finansów Ministerstwo Przedsiębiorczości i Technologii Ministerstwo Rodziny, Pracy i Polityki Społecznej</p> <p><b>Osoba odpowiedzialna za projekt w randze Ministra, Sekretarza Stanu lub Podsekretarza Stanu</b> Pan Piotr Nowak, Podsekretarz Stanu w Ministerstwie Finansów</p> <p><b>Kontakt do opiekuna merytorycznego projektu</b> 1. Katarzyna Przewalska, Zastępca Dyrektora, Departament Rozwoju Rynku Finansowego, tel. 694 58 28, e-mail: katarzyna.przewalska@mf.gov.pl; 2. Andrzej Macewicz, główny specjalista, Departament Rozwoju Rynku Finansowego, tel. 694 55 74, e-mail: andrzej.macewicz@mf.gov.pl.</p>	<p><b>Data sporządzenia</b> 27 sierpnia 2018 r.</p> <p><b>Źródło:</b> Strategia na rzecz Odpowiedzialnego Rozwoju – Program Budowy Kapitału</p> <p><b>Nr w wykazie prac</b> UD321</p>
--	---

## OCENA SKUTKÓW REGULACJI

### 1. Jaki problem jest rozwiązywany?

Projekt ustawy o pracowniczych planach kapitałowych stanowi element realizacji celów określonych w *Strategii na rzecz Odpowiedzialnego Rozwoju* (SOR), przyjętej w dniu 14 lutego 2017 r. przez Radę Ministrów w zakresie Trwałego wzrostu gospodarczego oraz obszaru Kapitału dla Rozwoju. Zgodnie z SOR, dla podniesienia potencjału rozwoju i stabilności gospodarki niezbędny jest wzrost stopy oszczędności i finansowania inwestycji ze źródeł krajowych, zwiększenie bezpieczeństwa finansowego Polaków i stabilności systemu finansów publicznych oraz rozwój lokalnego rynku kapitałowego.

Cele te są realizowane w ramach projektu strategicznego Program Budowy Kapitału (PBK), który ma zapewnić stworzenie dobrowolnego i prywatnego kapitałowego systemu oszczędzania w Polsce oraz odpowiednich długoterminowych produktów inwestycyjnych.

Projekt ustawy realizuje założenia przedstawione w ramach PBK w zakresie utworzenia dobrowolnych Pracowniczych Planów Kapitałowych (PPK) i ma rozwiązywać m.in. następujące problemy:

– W sektorze gospodarstw domowych zwiększenie stopy oszczędności oraz zmniejszenie luki w poziomie dochodów pomiędzy okresem aktywności zawodowej a okresem emerytalnym.

Gospodarstwa domowe w Polsce cechuje relatywnie niska stopa oszczędności na tle innych krajów Unii Europejskiej czy OECD. Według badań GUS udział wydatków w dochodzie do dyspozycji w najbiedniejszej grupie kwintylowej gospodarstw domowych przekracza 100%, co nie tylko uniemożliwia generowanie oszczędności długoterminowych, ale zmusza te gospodarstwa do sukcesywnego zadłużania się. Proces ten jest progresywny ze względu na fakt, że gospodarstwa te nie mają zasobów, aby dług spłacić, a obsługa długu z biegiem czasu staje się bardziej kosztowna. Kolejnym problemem jest brak tradycji długoterminowego oszczędzania, wpływający na niższą od średniej UE stopę oszczędności również wśród grup dochodowych, które dysponują rezerwami dochodów.

Luka w poziomie dochodów w Polsce względem średniej UE przekracza 30 pkt proc. (PKB per capita w PPS w Polsce w 2016 r. wynosił 68,2% średniej państw UE28 i 63% średniej w UE15). Większy potencjał wzrostu gospodarczego wynikający z akumulacji dodatkowego kapitału i wzrostu produktywności pracy powinien prowadzić do wzrostu dochodów indywidualnych i sukcesywnie zmniejszać tę lukę w długim okresie.

Przeciętny miesięczny dochód rozporządzalny i wydatki na 1 osobę w gospodarstwach domowych oraz udział przeciętnych miesięcznych wydatków w dochodzie rozporządzalnym według grup kwintylowych w 2016 r.

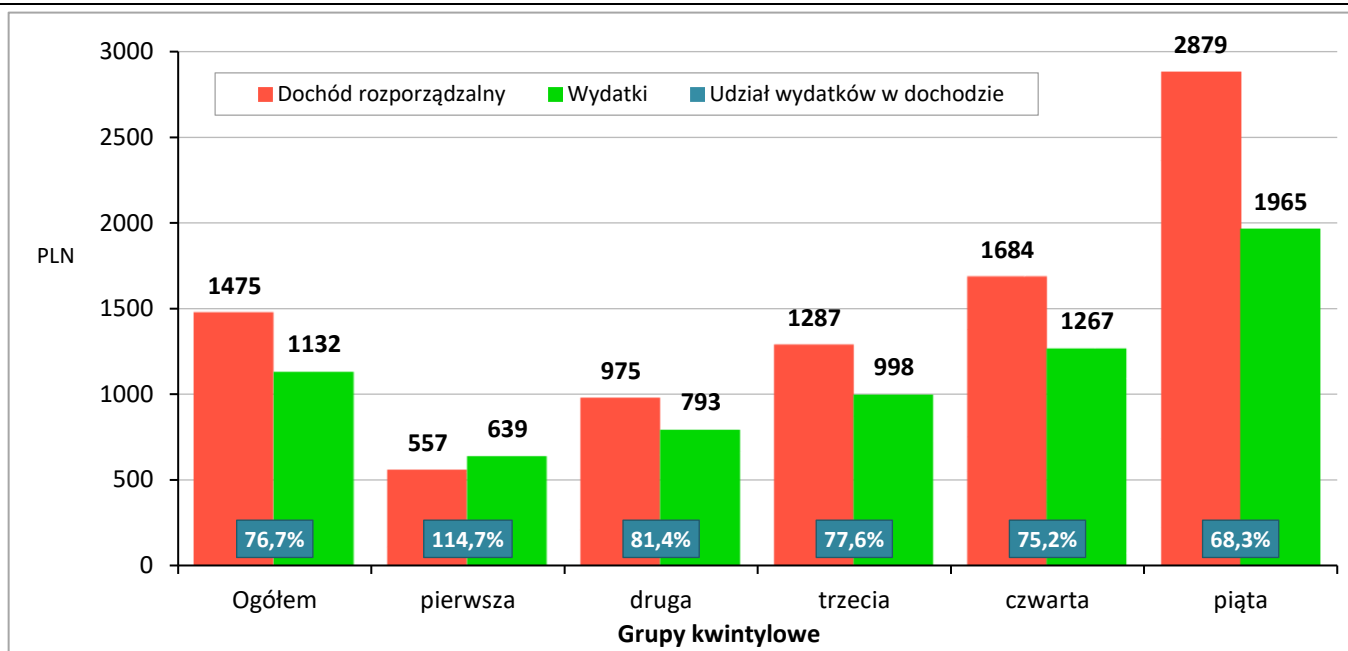

Źródło: GUS.

– Zwiększenie stopy inwestycji.

Niska stopa oszczędności negatywnie wpływa na inwestycje ze środków własnych, których udział w inwestycjach w ogóle w najbliższej przyszłości będzie szybko wzrastał ze względu na malejące transfery z UE. W Polsce stopa oszczędności jest niższa niż średnia dla krajów OECD i najniższa w regionie Europy Środkowo-Wschodniej. Niekorzystna, z uwagi na finansowanie inwestycji, jest też struktura oszczędności Polaków. Znaczna ich część lokowana jest w produktach krótkoterminowych o względnie niskim poziomie ryzyka i dużej płynności, czyli przede wszystkim na krótkoterminowych lokatach, w gotówce i na depozytach bankowych. Struktura kredytów udzielanych przez banki świadczy o tym, że polski sektor bankowy jest ukierunkowany bardziej na finansowanie wydatków gospodarstw domowych niż inwestycji przedsiębiorstw. Zbyt małą rolę w finansowaniu przedsiębiorstw odgrywa też rynek kapitałowy.

#### Struktura oszczędności gospodarstw domowych

%	2003	2004	2005	2006	2007	2008	2009	2010	2011	2012	2013	2014	2015	2016	2017
Gotówka	7,8	7,0	6,8	7,3	7,0	9,0	7,8	7,4	8,0	7,0	7,2	7,8	8,4	9,0	9,0
Depozyty	36,7	32,5	30,0	28,4	26,7	36,7	36,5	36,5	39,7	37,6	36,6	37,7	38,6	38,7	37,8
Dłużne papiery wartościowe	2,0	1,7	1,3	1,0	0,8	1,0	0,6	0,6	0,6	0,7	0,3	0,3	0,3	0,4	0,5
Pożyczki	1,4	1,5	1,4	1,3	0,9	1,1	1,1	0,9	0,9	0,8	0,8	0,8	0,8	0,7	0,9
Akcje notowane	2,0	2,9	3,3	5,8	5,9	3,1	3,8	4,4	3,2	2,7	3,0	2,5	2,4	2,3	2,7
Pozostałe udziały kapitałowe	27,7	31,1	29,9	24,4	24,4	16,8	17,1	15,3	14,8	17,8	18,0	17,4	18,0	18,2	17,5
Fundusze inwestycyjne	5,0	4,4	6,5	8,9	10,7	5,7	6,1	5,9	4,8	4,8	5,6	6,0	6,1	6,1	6,7
Pozostałe	17,4	18,9	20,8	22,9	23,7	26,6	26,9	29,0	28,0	28,6	28,5	27,5	25,5	24,6	24,9
<b>Łącznie (mld zł)</b>	590	661	757	868	1 015	931	1 076	1 182	1 226	1 401	1 529	1 621	1 732	1 888	2002

Źródło: NBP.

– Przyspieszenie rozwoju lokalnego rynku kapitałowego przy jednoczesnej dużej skali importu inwestycji bezpośrednich i portfelowych z zagranicy.

## 2. Rekomendowane rozwiązanie, w tym planowane narzędzia interwencji, i oczekiwany efekt

Ustawa realizuje rozwiązania z przyjętej przez Radę Ministrów *Strategii na rzecz Odpowiedzialnego Rozwoju* oraz uwzględnia wnioski z Przeglądu Emerytalnego 2016 r.

Projektowane rozwiązania polegają na stworzeniu ram prawnych funkcjonowania powszechnego i dobrowolnego systemu oszczędzania z przeznaczeniem na zabezpieczenie potrzeb finansowych po osiągnięciu 60 roku życia. Ustawa przewiduje m.in.:

- utworzenie PPK przez wszystkie podmioty zatrudniające dla wszystkich osób, za które odprowadzane są składki na ubezpieczenia społeczne, zobowiązanie podmiotów zatrudniających do zawierania w imieniu i na rzecz osób przez nie zatrudnionych umów o prowadzenie PPK, których przedmiotem jest gromadzenie środków w ramach PPK,
- zapewnienie osobom zatrudnionym możliwości zawieszenia oszczędzania w PPK,

- ustanowienie minimalnej wysokości wpłat podstawowych do PPK, które będą finansowane przez podmiot zatrudniający i uczestnika w PPK w wysokości 2% wynagrodzenia brutto po stronie uczestnika oraz 1,5% po stronie podmiotu zatrudniającego; uczestnik PPK, którego miesięczne wynagrodzenie uzyskiwane z różnych źródeł jest równe lub niższe niż 120% wynagrodzenia minimalnego, będzie miał prawo do zadeklarowania obniżonej wpłaty podstawowej, jednak nie niższej niż 0,5%,
- określenie zasad współfinansowania PPK ze strony państwa, w postaci zachęt fiskalnych, tj. dopłat do programu oraz niewliczania wpłat finansowanych przez podmiot zatrudniający do wynagrodzenia stanowiącego podstawę ustalenia wysokości obowiązkowych składek na ubezpieczenia emerytalne i rentowe po stronie podmiotu zatrudniającego,
- wprowadzenie limitu opłat pobieranych przez instytucje finansowe na poziomie do 0,6% wartości aktywów netto,
- umożliwienie jednorazowego wykorzystania środków zgromadzonych w PPK na sfinansowanie wkładu własnego przy zakupie mieszkania lub budynku mieszkalnego z obowiązkiem ich zwrotu,
- umożliwienie wykorzystania części (do 25%) środków zgromadzonych w PPK w związku z trwałą niezdolnością do pracy lub poważnym zachorowaniem, bez obowiązku zwrotu wykorzystanych w tym celu środków,
- ustanowienie zasad podziału środków zgromadzonych w PPK po śmierci uczestnika (dziedziczenie),
- uregulowanie zasad wypłaty środków zgromadzonych w PPK po osiągnięciu 60 roku życia.

Funkcjonowanie Pracowniczych Planów Kapitałowych prezentuje poniższy schemat:

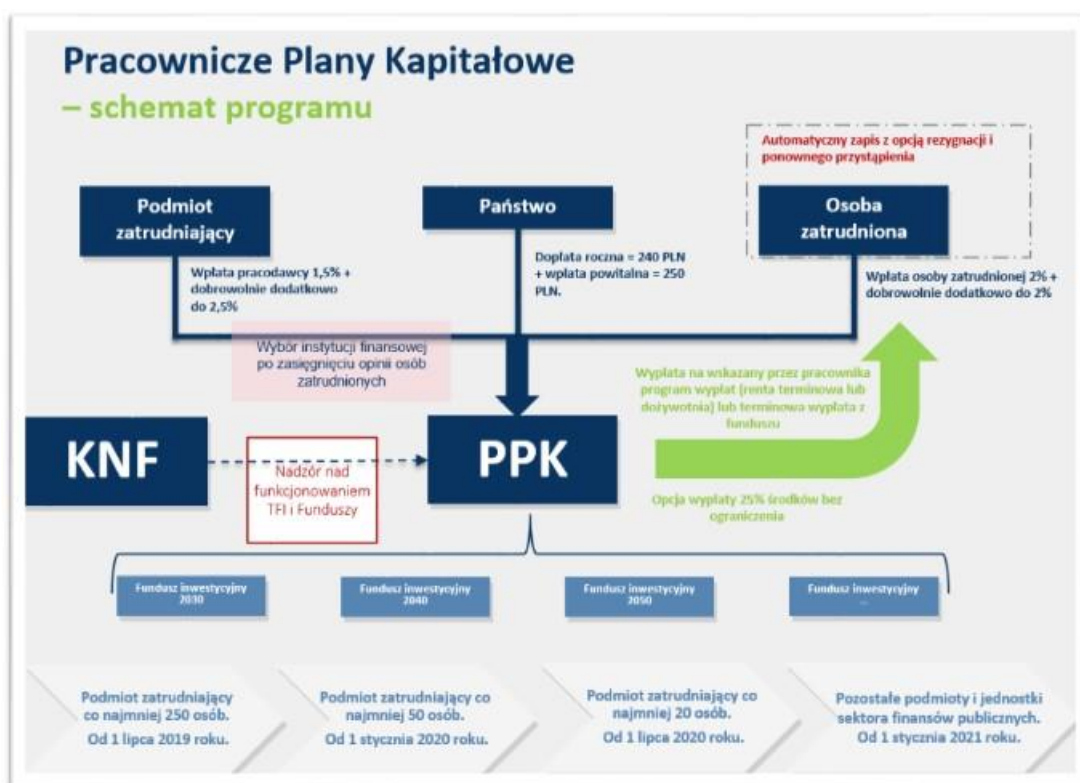

Przewidywana w ustawie wysokość i struktura wpłat (składek) oraz zachęt fiskalnych w ramach PPK kształtuje się następująco:

- wpłata powitalna – 250 złotych,
- wpłata podstawowa podmiotu zatrudniającego – 1,5% podstawy składek na ubezpieczenie emerytalne i rentowe,
- wpłata podstawowa uczestnika – 2,0% podstawy składek na ubezpieczenie emerytalne i rentowe, uczestnik PPK, którego miesięczne wynagrodzenie, uzyskiwane z różnych źródeł, jest równe lub niższe niż 120% wynagrodzenia minimalnego będzie miał prawo do wpłaty podstawowej niższej niż 2%, jednak nie niższej niż 0,5%,
- wpłata dodatkowa podmiotu zatrudniającego – do 2,5% podstawy składek na ubezpieczenie emerytalne i rentowe,
- wpłata dodatkowa uczestnika – do 2,0% podstawy składek na ubezpieczenie emerytalne i rentowe,
- dopłata roczna – 240 złotych rocznie.

Dodatkowe zasady dotyczące finansowania PPK kształtują się następująco:

- wpłaty finansowane przez podmiot zatrudniający nie są uwzględniane w podstawie składek na ubezpieczenie społeczne,
- wpłaty finansowane przez uczestnika potrącane są z wynagrodzenia netto,
- wpłata powitalna dokonywana jest jednorazowo.

Dopłata roczna będzie należna pod warunkiem odprowadzenia do PPK w danym roku kalendarzowym wpłat w łącznej wysokości równej co najmniej kwocie wpłaty podstawowej, należnych od kwoty stanowiącej 6-krotność minimalnego

wynagrodzenia w tym roku; – w warunkach 2017 r. dopłata roczna zostałaby wypłacona, gdyby do PPK dokonano wpłat w łącznej wysokości 420 złotych, zaś w warunkach 2018 r. – w wysokości 441 złotych.

W przypadku osób mniej zarabiających, dopłata roczna przysługiwać będzie, jeżeli w danym roku kalendarzowym uczestnik zgromadził na rachunku PPK wpłaty w wysokości równej co najmniej 25% kwoty wpłat podstawowych, należnych od kwoty stanowiącej 6-krotność minimalnego wynagrodzenia obowiązującego w tym roku.

Z uwagi na skalę programu zakłada się, że będzie on realizowany etapowo. Główne etapy tworzenia PPK uzależnione są od wielkości lub typu podmiotu zatrudniającego oraz kształtują się następująco:

- podmiot zatrudniający co najmniej 250 osób zatrudnionych – od 1 lipca 2019 r.
- podmiot zatrudniający co najmniej 50 osób zatrudnionych – od 1 stycznia 2020 r.
- podmiot zatrudniający co najmniej 20 osób zatrudnionych – od 1 lipca 2020 r.
- podmiot zatrudniający co najmniej 1 zatrudnionego i jednostki sektora finansów publicznych – od 1 stycznia 2021 r.

Jednym z podstawowych efektów proponowanego rozwiązania powinien być wzrost stopy oszczędności Polaków i zmiana ich struktury, co w pewnym zakresie może także sprzyjać poprawie międzynarodowej pozycji inwestycyjnej netto Polski, a także pośrednio wzrostowi stopy inwestycji i przyspieszeniu tempa wzrostu potencjalnego PKB gospodarki polskiej.

Wprowadzenie PPK, z uwagi na charakter gromadzenia środków, z pewnością przyczyni się do zmiany struktury oszczędności w Polsce. Reforma pozwoli na wzrost udziału oszczędności długookresowych, co, w związku z lepszym dopasowaniem struktury czasowej oszczędności i inwestycji, przyczyni się do zmniejszenia kosztu finansowania inwestycji. Wzrost łącznej stopy oszczędności w Polsce i związane z tym zwiększenie się dostępności oszczędności krajowych w finansowaniu nakładów inwestycyjnych przedsiębiorstw, poprzez mechanizmy rynkowe prowadzić będzie do zmniejszenia się kosztu wykorzystania kapitału. Z kolei niższy koszt wykorzystania kapitału prowadzi do zwiększenia stopy inwestycji, co sprzyjałoby szybszej akumulacji kapitału w gospodarce polskiej. Szybsza akumulacja kapitału oprócz tego, że jako czynnik produkcji bezpośrednio przekłada się na wyższe tempo wzrostu gospodarczego, zwiększa krańcową produktywność substytucyjnych czynników produkcji, czyli pracy oraz ułatwia instalację nowych technologii. Wyższa krańcowa produktywność pracy w gospodarce rynkowej skutkuje wyższymi płacami i tym samym sprzyja szybszemu budowaniu bogactwa przez obywateli. Wyższe dochody w gospodarce, przy niezmiennych stawkach podatkowych, korzystnie wpływają na dochody budżetu państwa, a więc i długookresową stabilność finansów publicznych, która ma duże znaczenie przy wycenie ryzyka inwestycyjnego. Dodatkowo, wzrost udziału oszczędności krajowych w finansowaniu inwestycji przyczyni się do poprawy struktury bilansu oszczędności w Polsce względem zagranicy. Niniejszym wpłynie na poprawę międzynarodowej pozycji inwestycyjnej Polski, czyli również prowadzić będzie do obniżenia ryzyka inwestycyjnego kraju. Budowa systemu oszczędności długoterminowych będzie miała wpływ na potencjał i głębokość lokalnego rynku finansowego, co jest elementem niezbędnym do efektywnej alokacji gromadzonego kapitału w celu finansowania inwestycji o różnym stopniu ryzyka. Rozwój rynku finansowego sprzyja łatwiejszemu transferowi kapitału między podmiotami dysponującymi jego nadwyżkami i tymi, które odczuwają jego niedobór. Sprzyja również efektywnej wymianie dóbr i usług w gospodarce, a także – oferując dostęp do różnorodnych instrumentów finansowych – dywersyfikacji. Wzrost aktywów akumulowanych w ramach PPK i zarządzanych przez profesjonalne instytucje finansowe będzie miał wpływ na rozwój potencjału nie tylko najbardziej płynnych obecnie segmentów rynku jak obligacje skarbowe czy akcje, ale też obligacje korporacyjne, czy instrumenty związane z rynkiem nieruchomości. Będzie miał również wpływ na ograniczenie ryzyka związanego z obecnością kapitału zagranicznego na lokalnym rynku finansowym.

Silny i efektywny rynek finansowy jest istotny (pośrednio) nie tylko dla podwyższania potencjału wzrostu PKB, ale również dla wzrostu dochodów indywidualnych, pod warunkiem, że gospodarstwa domowe mają do niego dostęp, a w horyzoncie długoterminowym sprzyja wzmocnieniu stabilności systemu emerytalnego oraz wzrostowi świadczeń emerytalnych.

Kultura oszczędzania i wzrost poziomu oszczędności są także istotne w wymiarze indywidualnym, z punktu widzenia bezpieczeństwa i dobrobytu poszczególnych osób i rodziny. Powinny być w związku z tym gromadzone w trakcie całego życia: poprzez budowę kapitału finansowego, a następnie budowę aktywów i dochodów z kapitału, celem zapewnienia bezpieczeństwa w okresie starości. Budowa oszczędności systemowych, pracowniczych i indywidualnych jako rezultat wprowadzenia PPK służyć będzie więc:

- wzrostowi dochodów i aktywów gospodarstw domowych oraz zapewnieniu finansowego bezpieczeństwa rodziny;
- ograniczeniu efektu spadku stóp zastąpienia z tytułu emerytury otrzymywanej w ramach uczestnictwa w I filarze systemu emerytalnego (oszczędności w ramach PPK będą w istocie przeniesieniem konsumpcji na okresy przyszłe).

Oczekiwany efekt wdrażanych regulacji jest istotne podniesienie bezpieczeństwa finansowego Polaków w okresie emerytalnym. Poniższa symulacja przedstawia korzyści oszczędzającego z uczestnictwa w PPK, przyjmując poniższe założenia:

- średnie wynagrodzenie w kwocie 4,5 tys. PLN (średnia płaca we wrześniu 2017 r. w sektorze przedsiębiorstw wg GUS),
- realny wzrost wynagrodzeń 2,8% w okresie akumulacji,
- realna średnia stopa zwrotu w okresie akumulacji 3,5%,
- realna średnia stopa zwrotu w okresie wypłaty 2,75%,
- okres wypłaty 10 lat.

Przy założeniu dokonywania wpłat do PPK w podstawowej wysokości, tj. 3,5%, osoby oszczędzające odpowiednio 40 i 25 lat mogą liczyć odpowiednio na:

10 lat świadczenia

w tym UDZIAŁ ZACHĘT  
ze strony Państwa dla

osoby zatrudnionej

podmiot zatrudniający\*

40  
lat



288 tys. PLN



2 746 PLN

%

21%



32 tys. PLN



9 tys. PLN

25  
lat



113 tys. PLN



1 077 PLN

%

12%



12 tys. PLN



4,5 tys. PLN

Zgromadzone aktywa / Miesięczne świadczenie % Stopa zastąpienia oszczędności

\* Składki pracodawcy na PPK są zwolnione ze składek na ubezpieczenia społeczne

Przy założeniu, że wpłata dokonywana do PPK osiągnie maksymalną wysokość 8%, osoby oszczędzające odpowiednio 40 i 25 lat mogą liczyć odpowiednio na:

10 lat świadczenia

w tym UDZIAŁ ZACHĘT  
ze strony Państwa dla

osoby zatrudnionej

podmiot zatrudniający\*

40  
lat



617 tys. PLN



5 886 PLN

%

45%



32 tys. PLN



24 tys. PLN

25  
lat



242 tys. PLN



2 309 PLN

%

27%



12 tys. PLN



12 tys. PLN

Zgromadzone aktywa / Miesięczne świadczenie % Stopa zastąpienia oszczędności

\* Składki pracodawcy na PPK są zwolnione ze składek na ubezpieczenia społeczne

\*\* Powyższe symulacje uwzględniają utrzymanie realnej wartości dopłaty rocznej.

### 3. Jak problem został rozwiązany w innych krajach, w szczególności krajach członkowskich OECD/UE?

Systemy zapewniające możliwość uzyskania dodatkowego zabezpieczenia potrzeb finansowych w związku z osiągnięciem wieku emerytalnego funkcjonują w większości krajów Unii Europejskiej i poza nią. Regulacje prawne z tego zakresu wykazują jednak znaczne różnicowanie w poszczególnych państwach, zarówno co do ich charakteru, powszechności, uczestnictwa, zasad finansowania składek, jak i innych elementów konstrukcji. W niektórych państwach wdrożone zostały

już z pozytywnym skutkiem rozwiązania o charakterze podobnym do projektowanego systemu Pracowniczych Planów Kapitałowych.

### **Wielka Brytania**

Uczestnictwo w II filarze emerytalnym jest quasi-obowiązkowe (automatyczne) dla osób spełniających łącznie wszystkie poniższe warunki: wiek 22–65 lat, praca na pełny etat lub część etatu, zarobki równe lub wyższe od niższego limitu wynagrodzenia uzyskiwanego z tytułu wykonywania jednej pracy (10 000 GBP), brak dotychczasowego uczestnictwa w II filarze.

Parametry takie jak obywatelstwo lub długość pobytu w Wielkiej Brytanii przez pracownika nie mają znaczenia. Pracodawcy muszą zapewnić pracownikom uczestnictwo w programie emerytalnym dobrej jakości (dobra jakość oznacza tutaj niskie opłaty, domyślny fundusz inwestycyjny, pokrycie minimalnych obowiązkowych składek, dobre zarządzanie). Pracownicy mogą zrezygnować z takiej opcji. Obecny odsetek pracowników, którzy decydują się zrezygnować z dostępnego funduszu wynosi ok. 10%.

W przypadku zarobków mniejszych niż 11 769,82 EUR (10 000 GBP), ale większych niż 6 854,74 EUR (5 824 GBP) pracownik może uczestniczyć w programie i otrzymywać pokrycie składek od pracodawcy. Pracownicy powyżej 16. roku życia, ale poniżej 22., także mogą uczestniczyć w programie o ile zarabiają co najmniej 6 854,74 EUR (5 824 GBP).

Minimalne składki dla programów o zdefiniowanej stawce zależą od zarobków pomiędzy 6 854,74 EUR (5 824 GBP) i 50 610,22 (43 000 GBP) i będą wynosić: do kwietnia 2018 roku – 1% od pracodawcy i 1% od pracownika; pomiędzy kwietniem 2018 roku i 2019 roku – 2% od pracodawcy i 2% od pracownika; od kwietnia 2019 roku – 3% od pracodawcy i 5% od pracownika. Przy czym warto zauważyć, że pracodawca może opłacać składkę wyższą niż minimalna.

Programy o zdefiniowanej stawce świadczenia mogą być oferowane, gdy pokrywają co najmniej 1/80 pensji za każdy przepracowany rok, w którym odprowadza się składki emerytalne.

Składki podlegają odliczeniu podatkowemu.

Dla osób o najniższych dochodach wprowadzono produkt o nazwie NEST (National Employment Savings Trust), który pełni funkcję nisko-kosztowego (opłaty w wysokości 0,03% zgromadzonych środków), nienastawionego na zysk wsparcia ze strony pracodawców w zakresie dodatkowego oszczędzania na emeryturę. Program wykorzystuje elektroniczne kanały pozyskiwania informacji przez świadczeniobiorców. Ze względu na wysoki koszt składek emerytalnych ww. grupa pracowników stanowiła najniższy odsetek korzystających z dodatkowych form zabezpieczeń emerytalnych. NEST obejmie wszystkich pracodawców, ze szczególnym uwzględnieniem małych przedsiębiorstw, po to aby nie obniżyć ogólnego kapitału kumulowanego na okres emerytalny przez brak oszczędzania w okresie niskich zarobków. Pracownicy o niskich dochodach objęci programem mogą liczyć na zastąpienie dochodów z pracy przez emeryturę państwową na poziomie nawet 70–95%. NEST został skierowany przede wszystkim do małych przedsiębiorstw, które wcześniej nie zapewniły pracownikom programów emerytalnych, ponieważ było to zbyt kosztowne. Składki nie mogą być przenoszone poza NEST, a ich wysokość jest limitowana (4400 GBP w pierwszym roku). Wysokość limitu ma spowodować, że nie będzie on stanowił konkurencji dla prywatnych administratorów funduszy. Jego zadaniem jest stworzenie alternatywy dostępnej dla mniejszych firm.

Do oszczędzania w II filarze zachęcają:

- 1) ulga podatkowa dla osób do 75. roku życia;
- 2) ulga podatkowa jest dostępna dla osób prowadzących działalność przy składkach do ok. 4 288 EUR (3 600 GBP) rocznie (brutto);
- 3) (dla pracowników) ulga podatkowa dostępna jest w przypadku indywidualnych składek do 100% zarobków (100% zysku w przypadku samozatrudnionych);
- 4) ulga podatkowa jest oferowana na poziomie indywidualnej najwyższej zmiennej stopy podatku dochodowego – 20%, 40% lub 45%, w zależności od wysokości sumy brutto dochodu podlegającego opodatkowaniu;
- 5) brak limitu dla składek opłacanych przez pracodawcę;
- 6) w przypadku łączonych składek (pracownik i pracodawca) ulga przysługuje do limitu ok. 47 644 EUR (40 000 GBP) rocznie. Składkom powyżej tej kwoty ulga nie przysługuje;
- 7) niewykorzystany limit przechodzi na kolejny rok (max. do trzech lat) pozwalając na składki wyższe niż ok. 47 644 EUR (40 000 GBP) rocznie i ulgę podatkową;
- 8) limit roczny obniża się do ok. 11 911 EUR (10 000 GBP) w przypadku, gdy rozpoczęto pobieranie świadczeń (od 55. roku życia);
- 9) wszystkie inwestycje w zakresie gromadzenia pensji są wolne od podatku, tzn. ani przychód generowany poprzez inwestycje ani zysk z tytułu wartości kapitału nie podlegają opodatkowaniu.

Dodatkowo składki pracodawców stanowią koszty prowadzenia działalności. Oznacza to, że nie są wliczane w zysk opodatkowany w wysokości 20%.

## **Dania**

W Danii wszyscy pracownicy najemni w wieku powyżej 16 lat, pracujący powyżej 9 godzin tygodniowo, objęci są systemem Arbejdsmarkedets Tillægspension. System ten finansowany jest wspólnie przez pracowników, którzy finansują jedną czwartą składki oraz pracodawców, którzy finansują pozostałą część. Pracodawca odpowiedzialny jest za przekazywanie składek opłacanych przez pracownika.

## **Holandia**

W Holandii funkcjonują quasi-obowiązkowe pracownicze programy emerytalne, w których – jak podaje rządowa strona internetowa [www.rijksoverheid.nl](http://www.rijksoverheid.nl) – uczestniczy ok. 90% pracodawców. Zasadniczo uczestnictwo w pracowniczych programach emerytalnych nie jest obowiązkowe, jednak jeśli firma lub podmiot reprezentujący sektor (np. związek zawodowy) zdecyduje się na uczestnictwo w dodatkowym planie emerytalnym, rząd może zdecydować o obowiązku uczestnictwa dla całego sektora lub profesji. Wysokość składek waha się od 18% do 24% w zależności od funduszu. Finansowanie składek odbywa się najczęściej w proporcji: 2/3 – pracodawca, 1/3 – pracownicy. Opodatkowanie składek emerytalnych w Holandii oparte jest na schemacie EET (Exempt contributions, Exempt investment income and capital gains of the pension institution, Taxed benefits), co oznacza, że składki (zarówno dla pracodawców, jak i pracowników) oraz zysk z inwestycji są zwolnione z opodatkowania, natomiast wypłacane środki podlegają opodatkowaniu.

Poza korzystnymi zasadami opodatkowania, do dodatkowego oszczędzania może zachęcać program finansowania urlopów bezpłatnych lub wcześniejszego przejścia na emeryturę (levensloopregeling) polegający na odroczeniu opodatkowania 12% rocznego wynagrodzenia brutto (do 210% rocznego wynagrodzenia brutto w całym okresie życia zawodowego). Program prowadzony jest m.in. przez banki i firmy ubezpieczeniowe w formie rachunków oszczędnościowych i rachunków inwestycyjnych, na których odkładane są zgromadzone środki.

## **Niemcy**

Niemiecki system emerytalny stwarza oszczędzającym na emeryturę bardzo dużo możliwości, przez co jest stosunkowo skomplikowany, w porównaniu z rozwiązaniami stosowanymi w innych krajach. W szczególności ubezpieczenia w II i III filarze są bardzo zróżnicowane, w zależności od preferencji ubezpieczonego, jego skłonności do ryzyka, wysokości dochodu, itp. oraz od rozwiązań stosowanych przez pracodawców i ich możliwości finansowych. Drugi filar stanowią nieobowiązkowe emerytury zawodowe, zapewniane przez pracodawców. Są to zakładowe systemy emerytalne, których funkcjonowanie określone jest odpowiednimi przepisami, ale to pracodawcy decydują o ich stworzeniu. Gromadzenie środków pieniężnych opiera się (zasadniczo) na metodzie kapitalizacji. Dostęp do nich ma około połowa pracujących Niemców, jednak niewiele ponad 40% firm zapewnia takie świadczenia. Istnieje możliwość uzyskania zwolnień podatkowych do określonej kwoty.

Składka emerytalna wnoszona do pracowniczego programu emerytalnego może być finansowana zarówno przez pracodawcę, jak i pracownika. Wysokość składki jest uzależniona od polityki pracowniczej danego przedsiębiorstwa – może zależeć m.in. od kondycji finansowej firmy lub zawartego układu ze związkami zawodowymi itp. Najbardziej popularne produkty ubezpieczeniowe muszą gwarantować zwrot w wysokości 2,25% rocznie, natomiast Pensionfonds muszą zapewnić m.in. zwrot wpłaconych składek minus własne koszty. Przychód z inwestycji z II filaru jest ubezpieczony.

Podstawową korzyścią w ramach programów II filaru są benefity podatkowe. Pracodawca, najczęściej dokłada do składki pracownika dodatkową kwotę. W dużych firmach pracownicze programy emerytalne są często całkowicie finansowane przez pracodawcę. Składka wnoszona do pracowniczych programów emerytalnych jest zwolniona z podatku i składek na ubezpieczenia społeczne (do określonego limitu), a zaoszczędzone dzięki korzystnemu rozliczeniu podatkowemu środki mogą być przeznaczone m.in. na dodatkowe indywidualne formy oszczędzania na starość. Ze względu na możliwości skorzystania z zachęt podatkowych, tj. możliwości odliczenia od podstawy opodatkowania składki wynoszącej do 4% dochodów (powiększonej o dodatkowy kwotowy limit roczny), średnia składka wnoszona do PPE zbliżona jest do poziomu limitów wyznaczonych przez zachęty fiskalne.

Składki wpłacane przez pracownika na wybraną prywatną formę oszczędzania są zwolnione z podatku dochodowego oraz składek na ubezpieczenie społeczne.

## **Kanada**

Drugi filar systemu zabezpieczenia emerytalnego w Kanadzie stanowi Kanadyjski Plan Emerytalny (Canada Pension Plan – CPP), a w prowincji Quebec – Plan Emerytalny Quebecu (Quebec Pension Plan – QPP). CPP/QPP jest programem obowiązkowym, składkowym, powiązany z zarobkami danej osoby przed przejściem na emeryturę (earnings related).

Kanadyjski Plan Emerytalny (CPP) funkcjonuje przede wszystkim na zasadzie pay-as-you-go, co oznacza, że wypłacane w danym roku emerytury finansowane są na bieżąco z wpłacanych do programu składek. Przychody są w ostatnich latach wyższe niż wydatki (w 2006 r. przychody wyniosły 29,7 mld EUR, natomiast wydatki 23,6 mld EUR). Nadwyżka finansowa funduszu jest inwestowana. Oznacza to, że program CPP jest zasadniczo programem hybrydowym. Obowiązek odprowadzania składki na CPP powstaje w momencie, gdy dochód ubezpieczonego przekroczy 2 398,01 EUR, a jednocześnie jest nie wyższy niż 32 338,92 EUR (stan na rok 2010). Maksymalny dochód podlegający oskładkowaniu wynosi 29 940,91 EUR.

Wysokość emerytury z CPP kształtuje się na poziomie 25% przeciętnych miesięcznych zarobków danego ubezpieczonego z okresu przed przejściem na emeryturę. Średnia wysokość świadczenia CPP w 2008 r. kształtowała się na poziomie 334,94 EUR, tj. o 271,13 EUR (ok. 55%) mniej niż wynosi emerytura maksymalna (606,07 EUR).

Poza emeryturą przysługującą z CPP również inne świadczenia, takie jak renta inwalidzka z tytułu poważnej i trwałej niezdolności do pracy ubezpieczonego (disability benefit) oraz świadczenia z tytułu śmierci ubezpieczonego, które obejmują renty rodzinne (survivor's pension), rentę wypłacaną dzieciom z tytułu śmierci ubezpieczonego rodzica (children's benefit) oraz zasiłek pogrzebowy (death benefit).

Zachęty do oszczędzania w ramach II filaru stanowią konta oszczędnościowe wolne od opodatkowania (Tax Free Savings Account – TFSA) – stanowią formę prywatnych kont, gdzie zysk z zainwestowanych pieniędzy, jak i wypłaty są wolne od podatku (do określonej kwoty), jednak kwot odprowadzanych na konto nie można odpisać od podatku. Istnieje możliwość wycofania ich w każdym momencie bez konsekwencji finansowych.

Ponad 10 mln Kanadyjczyków uprawnionych do korzystania z tego rodzaju zabezpieczenia (od 18. roku życia) zebrało już ponad 100 mld CAD (ok. 65,5 mld EUR) na kontach oszczędnościowych wolnych od opodatkowania. Narzędzie to zostało wdrożone w 2009 roku. Kanadyjczycy w wieku 20–65 lat w 2012 roku odłożyli na tych kontach ok. 22,5 mld CAD (ok. 14,7 mld EUR), a pobrali 8,8 mld CAD (ok. 5,8 mld EUR).

#### 4. Podmioty, na które oddziałuje projekt

Grupa	Wielkość	Źródło danych	Oddziaływanie
Potencjalni uczestnicy programu	11,4 mln osób (8,6 mln osób przy poziomie partycypacji 75%)	ZUS, szacunki własne	Budowa długoterminowych oszczędności, przesunięcie w czasie konsumpcji.
Podmioty zatrudniające	2,8 mln	szacunki własne na podstawie informacji z ZUS	Współdziałanie w budowie długoterminowych oszczędności pracowników.
Instytucje finansowe (TFI)	60	KNF	Prowadzenie PPK, pod warunkiem spełnienia ustawowych wymogów dla instytucji finansowych.
PFR S.A.	1		Prowadzenie Centralnej Ewidencji Pracowniczych Planów Kapitałowych, gromadzenie zbiorczych informacji na podstawie danych od podmiotów zatrudniających, ewidencjonowanie rocznych dopłat na rejestrach uczestnika, dokonywanie wyboru instytucji wyznaczonej.
KNF	1		Nadzór nad PPK, udostępnianie kwartalnych informacji o aktywach zgromadzonych w PPK oraz rocznych informacji o funkcjonowaniu PPK, wydawanie decyzji administracyjnych w przypadkach określonych w ustawie.
ZUS	1		Obowiązek corocznego przekazywania informacji o płatnikach.

#### 5. Informacje na temat zakresu, czasu trwania i podsumowanie wyników konsultacji

Projekt ustawy został przekazany do konsultacji społecznych m.in. z następującymi podmiotami: Izbą Gospodarczą Towarzystw Emerytalnych, Giełdą Papierów Wartościowych, Narodowym Bankiem Polskim, Komisją Nadzoru Finansowego, Rzecznikiem Finansowym, Krajowym Depozytem Papierów Wartościowych, Izbą Zarządzającą Funduszami i Aktywami, Polską Izbą Ubezpieczeń, Związkiem Banków Polskich, Związkiem Przedsiębiorców i Pracodawców, Krajową Izbą Gospodarczą, Federacją Przedsiębiorców Polskich.

Projekt ustawy został również przesłany do zaopiniowania przez szerokie grono partnerów społecznych, w tym przez związki zawodowe i organizacje pracodawców. Zgodnie z ustawą z dnia 23 maja 1991 r. o związkach zawodowych, projekt został skierowany do konsultacji z następującymi organizacjami związków zawodowych: Komisją Krajową NSZZ „Solidarność”, Ogólnopolskim Porozumieniem Związków Zawodowych, Forum Związków Zawodowych. Natomiast zgodnie z ustawą z dnia 23 maja 1991 r. o organizacjach pracodawców, projekt został skierowany do konsultacji z następującymi reprezentatywnymi organizacjami pracodawców: Konfederacją „Lewiatan”, Związkiem Rzemiosła Polskiego, Pracodawcami Rzeczypospolitej Polskiej, Business Centre Club Związków Pracodawców. Omówienie wyników konsultacji społecznych znajduje się w załączonym „Raporcie z konsultacji społecznych”.

#### 6. Wpływ na sektor finansów publicznych

(ceny stałe z 2017 r.) rok 0 to rok 2019	Skutki w okresie 10 lat od wejścia w życie zmian [mld zł]											
	0	1	2	3	4	5	6	7	8	9	10	Łącznie (0–10)

<b>Dochody ogółem</b>	<b>0,00</b>	<b>0,00</b>	<b>0,22</b>	<b>0,22</b>	<b>0,22</b>	<b>0,22</b>	<b>0,22</b>	<b>0,22</b>	<b>0,22</b>	<b>0,22</b>	<b>0,22</b>	<b>1,96</b>
budżet państwa	-0,05	-0,18	-0,14	-0,14	-0,15	-0,16	-0,17	-0,18	-0,18	-0,19	-0,20	-1,74
JST	0,05	0,18	0,35	0,36	0,37	0,38	0,39	0,39	0,40	0,41	0,42	3,71
pozostałe jednostki (oddzielnie)												
<b>Wydatki ogółem</b>	<b>0,66</b>	<b>1,42</b>	<b>3,79</b>	<b>3,62</b>	<b>3,61</b>	<b>3,61</b>	<b>3,61</b>	<b>3,61</b>	<b>3,61</b>	<b>3,61</b>	<b>3,61</b>	<b>34,77</b>
budżet państwa		0,00	0,31	0,31	0,31	0,31	0,31	0,31	0,31	0,31	0,31	<b>2,80</b>
JST		0,00	0,53	0,54	0,54	0,54	0,54	0,54	0,54	0,54	0,54	<b>4,86</b>
pozostałe jednostki (w tym FP)	0,66 (0,66)	1,42 (1,42)	2,95 (2,59)	2,76 (2,40)	2,76 (2,40)	2,76 (2,40)	2,76 (2,40)	2,76 (2,40)	2,76 (2,40)	2,76 (2,40)	2,76 (2,40)	27,11 (23,87)
<b>Saldo ogółem</b>	<b>-0,66</b>	<b>-1,42</b>	<b>-3,58</b>	<b>-3,40</b>	<b>-3,40</b>	<b>-3,39</b>	<b>-3,39</b>	<b>-3,39</b>	<b>-3,39</b>	<b>-3,39</b>	<b>-3,40</b>	<b>-32,81</b>
budżet państwa	-0,05	-0,18	-0,44	-0,46	-0,46	-0,47	-0,48	-0,49	-0,50	-0,51	-0,52	<b>-4,55</b>
JST	0,05	0,18	-0,18	-0,18	-0,17	-0,16	-0,15	-0,15	-0,14	-0,13	-0,12	<b>-1,15</b>
pozostałe jednostki (oddzielnie)	-0,66	-1,42	-2,95	-2,76	-2,76	-2,76	-2,76	-2,76	-2,76	-2,76	-2,76	<b>-27,11</b>

Wpływ na rynek SPW PPK będą stanowiły nową grupę inwestorów na polskim rynku kapitałowym. W zależności od polityki inwestycyjnej instytucji zarządzających PPK, ich wprowadzenie może zwiększyć popyt na skarbowe papiery wartościowe.

Źródła finansowania Wydatki sektora finansów publicznych ulegną zwiększeniu w wyniku:

- objęcia od 1 stycznia 2021 r. programem PPK zatrudnionych przez wszystkie jednostki sektora finansów publicznych wchodzące w skład sektora finansów publicznych w rozumieniu art. 9 ustawy z dnia 27 sierpnia 2009 r. o finansach publicznych (Dz. U. z 2017 r. poz. 2077, z późn. zm.), podlegających obowiązkowo ubezpieczeniom emerytalnym i rentowym w Rzeczypospolitej Polskiej, w rozumieniu ustawy o systemie ubezpieczeń społecznych. Wpłata obowiązkowa po stronie podmiotu zatrudniającego wyniesie 1,5% i stanowić będzie zwiększenie środków na wynagrodzenia;
- wprowadzenia w okresie początkowym, dla uczestników spełniających wskazane w ustawie warunki dotyczące dokonywania wpłat przez uczestnika, wpłaty powitalnej finansowanej ze środków Funduszu Pracy jako zachęty uczestnictwa w PPK. Wpłata ta dokonywana będzie tylko raz, niezależnie od liczby założonych w przeszłości dla uczestnika rachunków PPK. Kwota 250 zł będzie rejestrowana na rachunku uczestnika po upływie pełnych 3 miesięcy oszczędzania;
- wprowadzenia dopłat rocznych z Funduszu Pracy dla uczestników systemu, którzy w ciągu roku poprzedzającego spełnią warunek dotyczący określonej w ustawie wartości wpłat. Projekt ustawy zakłada możliwość otrzymania przez uczestników systemu dopłaty rocznej w wysokości 240 zł. Warunkiem otrzymania tej dopłaty będzie zgromadzenie przez uczestnika na rachunku PPK w danym roku kalendarzowym wpłaty w wysokości równej co najmniej kwocie wpłat podstawowych należnych od kwoty stanowiącej 6-krotność minimalnego wynagrodzenia obowiązującego w tym roku. Przy ustalaniu uprawnienia do dopłaty, uwzględnione zostaną wpłaty zaewidencjonowane na wszystkich posiadanych przez uczestnika rachunkach PPK, ale uczestnik będzie miał prawo tylko do jednej dopłaty rocznej, niezależnie od liczby posiadanych przez niego rachunków PPK. W celu zachęcenia osób o najniższych wynagrodzeniach (mniejszych lub równych 120% minimalnego wynagrodzenia) do uczestnictwa w PPK, wprowadzono po konsultacjach możliwość zadeklarowania niższej wpłaty podstawowej dokonywanej przez pracownika, która może być mniejsza niż 2% wynagrodzenia, jednak nie niższa niż 0,5%. Po pozytywnej weryfikacji przez ZUS po zakończeniu roku kalendarzowego zgodności deklaracji i dokonanych wpłat z rzeczywistą wysokością wynagrodzenia osoby dokonującej niższych wpłat, osoba ta będzie również uprawniona do otrzymania dopłaty rocznej z Funduszu Pracy pod warunkiem, że zgromadziła na rachunku PPK wpłaty w wysokości równej co najmniej 25% kwoty wpłat podstawowych, należnych od kwoty stanowiącej 6-krotność minimalnego wynagrodzenia obowiązującego w tym roku.

Wprowadzone zmiany nie będą miały wpływu na poziom wpłat dokonywanych przez pracodawcę będącego podmiotem sektora finansów publicznych, ponieważ w przypadku obniżenia wpłaty pracownika,

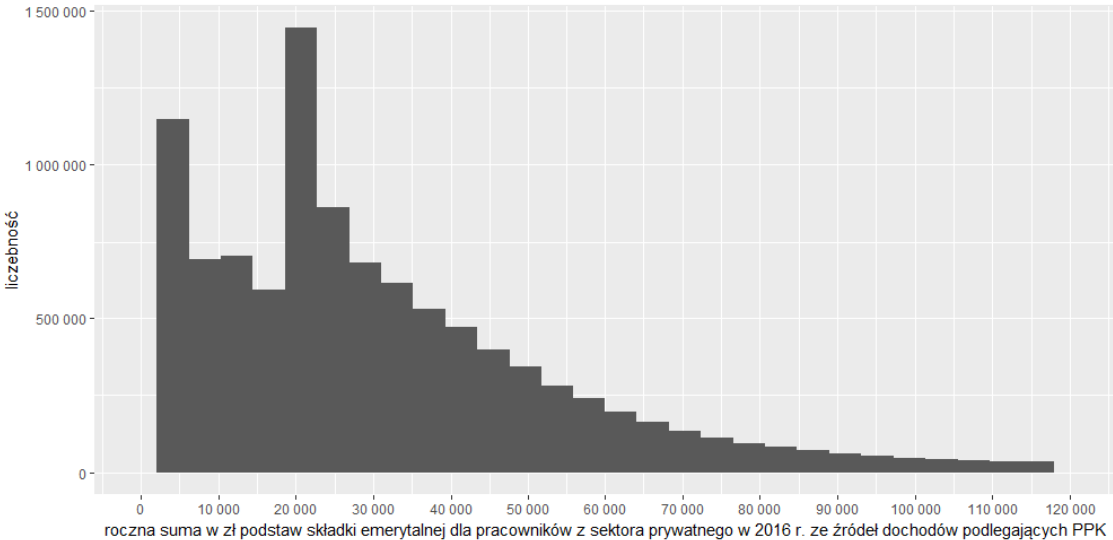
	<p>pracodawca zobowiązany będzie do dokonania wpłat w wysokości co najmniej wpłaty podstawowej, tj. 1,5%.</p> <p>Wydatki finansowane będą z dwóch źródeł. Wpłata powitalna oraz dopłata roczna dla uczestników PPK, spełniających określone w projekcie ustawy warunki, płacone będą ze środków Funduszu Pracy, natomiast wpłaty dokonywane przez podmiot zatrudniający będący jednostką sektora finansów publicznych ponoszone będą z budżetu danej jednostki.</p> <p>Projekt zakłada, że realizacja obowiązków pracodawców, w zakresie utworzenia i prowadzenia PPK przez podmioty objęte ustawą, będzie podlegała kontroli Państwowej Inspekcji Pracy w ramach dotychczasowych zasobów i przy okazji realizacji dotychczasowych zadań. Podobnie z uwagi na fakt, że instytucje finansowe, z którymi pracodawcy podpiszą umowy o zarządzanie PPK, w chwili obecnej podlegają nadzorowi KNF, w związku z czym nadzór nad ich funkcjonowaniem przy realizacji zadań wynikających z projektu ustawy będzie również realizowany w ramach obecnie posiadanych zasobów. Ponadto, wprowadzone regulacje nie powinny wywołać skutków finansowych w zakresie sądów powszechnych i powszechnych jednostek organizacyjnych prokuratur, gdyż ewentualne spory ze stosunków prawnych, wynikających z ustawy i prowadzone postępowania w oparciu o te przepisy, odbędą się przy wykorzystaniu obecnych zasobów kadrowych.</p>
<p>Dodatkowe informacje, w tym wskazanie źródeł danych i przyjętych do obliczeń założeń</p>	<p>Przyjęte założenia.</p> <p>Obliczenia oparto na danych ZUS dotyczących ubezpieczonych za rok 2016, którzy opłacili choć jedną składkę emerytalną. Utworzono także listę płatników według liczby zatrudnianych osób. Wybrano ubezpieczonych o kodach ubezpieczeń 2241, 2242 (dotyczących rad nadzorczych) oraz rozpoczynających się od: 01, 02, 03, 04 (generalnie dotyczących umów o pracę i cywilnoprawnych), z wyjątkiem 0430 i 0431 (nianie), następnie na potrzeby oszacowania poziomu oszczędności w PPK przekształcono dane z ZUS tak aby otrzymać liczbę osób wg pełnych etatów.</p> <p>W celu aktualizacji danych dotyczących zatrudnienia, dla sektora przedsiębiorstw przyjęto wzrost zatrudnienia w okresie 2016–21 na poziomie 6,7% a dla sektora finansów publicznych na poziomie 0,8% (dane te są podobnie jak założenia dotyczące wzrostu realnego funduszu płac w gospodarce narodowej oraz w sektorze finansów publicznych zgodne z prognozami przedstawionymi w <i>Wieloletnim Planie Finansowym Państwa na lata 2018–21</i> oraz w <i>Wytycznych dotyczących stosowania jednolitych wskaźników makroekonomicznych będących podstawą oszacowania skutków finansowych projektowanych ustaw</i>). Dla kolejnych lat przyjęto stały poziom zatrudnienia a wzrost wynagrodzeń w gospodarce narodowej zgodnie z prognozami z <i>Wytycznych</i>.</p> <p>Kształtowanie się rozkładu rocznych wynagrodzeń w 2016 r. w sektorze prywatnym (wykres 1) i sektorze finansów publicznych (wykres 2) przedstawiają wykresy poniżej (źródło: dane z ZUS).</p> <p><i>Wykres 1 (sektor prywatny)</i></p>  <p><i>Wykres 2 (sektor finansów publicznych)</i></p>

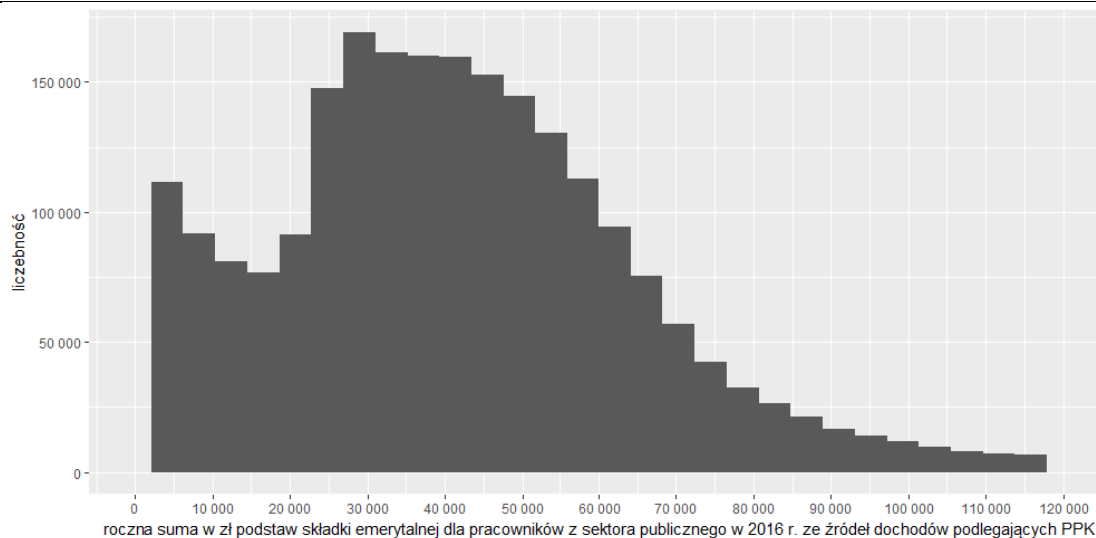

W projekcie ustawy przewidziano możliwość rezygnacji przez osobę zatrudnioną z oszczędzania w ramach PPK. W związku z tym, w celu oszacowania wpływu skutków regulacji na poziom wydatków sektora finansów publicznych założono, że 75% uprawnionych będzie po przystąpieniu przez podmiot zatrudniający do PPK kontynuować oszczędzanie. Oznacza to, że 75% osób uprawnionych otrzyma jednorazową płatność w postaci wpłaty powitalnej oraz w każdym roku będzie otrzymywać tzw. dopłatę roczną (po spełnieniu określonych w ustawie warunków). Założenie to dotyczy także osób zatrudnionych w sektorze finansów publicznych, które zostaną objęte regulacjami PPK (75% zatrudnionych kontynuować będzie oszczędzanie w ramach PPK i otrzymywać wpłatę dokonywaną przez podmiot zatrudniający). Na podstawie danych z ZUS o składkach opłaconych w grudniu 2016 r., liczebność grup objętych harmonogramem przystępowania do PPK kształtowałaby się następująco:

Grupy pracodawców obejmowane PPK:	Potencjalni uczestnicy (w mln)	start grupy	% partycypacji	PPK (w mln)
powyżej 250 osób	3,3	01.07.2019	75%	2,4
50–249 osób	2,0	01.01.2020	75%	1,5
20–49 osób	1,1	01.07.2020	75%	0,8
pozostali	2,91	01.01.2021	75%	2,2
jednostki sfp	2,2	01.01.2021	75%	1,6
<b>razem</b>	<b>11,4</b>		<b>75%</b>	<b>8,6</b>

*Źródło: ZUS*

W zaprezentowanych szacunkach dotyczących strony dochodowej sektora finansów publicznych założono, że nastąpi ubytek w podatku CIT (wpłata dokonana przez podmiot zatrudniający stanowi jego koszt uzyskania przychodu) i jednocześnie zwiększeniu ulegną dochody z tytułu podatku PIT płaconego przez uczestników od wpłaty podmiotu zatrudniającego. Założenia co do udziału budżetu państwa oraz poszczególnych grup jednostek samorządu terytorialnego w podatku PIT i CIT oparte są na udziałach przewidzianych w ustawie budżetowej dla 2018 r. Z uwagi na różne udziały jednostek samorządu terytorialnego i budżetu państwa w CIT i PIT, wpływ na dochody nie rozkłada się równomiernie. Na nierównomierność rozkładu dochodów pomiędzy budżetem państwa i JST wpływa także to, iż 1 stycznia 2021 r. zatrudnieni w jednostkach sektora finansów publicznych zostaną objęci PPK (jednostki sektora finansów publicznych nie są obciążone CIT, natomiast wynagrodzenia zatrudnionych w nich osób objęte są PIT). Szacunki w tym zakresie zostały przedstawione w tabeli. W analizie dotyczącej wpływu wprowadzenia PPK na dochody sektora finansów publicznych, w tym budżetu państwa i różnych grup jednostek samorządu terytorialnego, przedstawiony został skrajny scenariusz statyczny (zawierający wyłącznie bezpośrednie skutki zmian prawnych). Z uwagi na strukturę dochodów z CIT i PIT, budżet państwa i samorządy województw odnotowałyby ubytek dochodów, podczas gdy dochody powiatów, miast na prawach powiatów i gmin uległyby zwiększeniu (wyższy udział w PIT). W rzeczywistości, tj. przy obecnym poziomie zyskowności firm i popycie na pracę, firmy mają potencjał do zabsorbowania dodatkowych kosztów (np. z tytułu wzrostu wynagrodzeń), bez znaczącego wpływu na poziom zyskowności, a więc i poziom płaconego podatku CIT. Widoczne to było w ubiegłym roku, gdy mimo znaczącego wzrostu wynagrodzeń (wzrost funduszu płac w gospodarce o 9,1%), wynik finansowy netto

i brutto przedsiębiorstw niefinansowych był wyższy o około 14% w porównaniu z 2016 r. a wpływy z CIT były wyższe o około 13%. W takiej sytuacji wpłata pracodawcy może być elementem podwyżek wynagrodzeń, które już i tak mają miejsce. Dodatkową zachętą do podwyżki w tej formie może być fakt, że według projektu ustawy, wpłaty pracodawcy do PPK są zwolnione ze składek na ubezpieczenia społeczne, co oznacza, że firmy mogą taniej dokonać podwyżek dla swoich pracowników (przy tym samym poziomie podwyżki netto koszt pracodawcy będzie niższy w porównaniu do scenariusza bazowego bez PPK). Można założyć, że firmy, które i tak musiałyby w obecnych warunkach na rynku pracy dokonać podwyżek, osiągną korzyść z wprowadzenia PPK, bez widocznego negatywnego wpływu na dochody budżetu państwa i samorządów z tytułu CIT.

Mechanizm naliczania wpłat dokonanych przez podmioty zatrudniające i uczestników nie spowoduje obniżenia wpływów do NFZ.

W związku z tym, że wydatki organów i jednostek objętych stabilizującą regułą wydatkową (art. 112aa ust. 1 ustawy o finansach publicznych), związane z wprowadzeniem PPK, realizowane będą w ramach kwoty i limitu wydatków określonych przy zastosowaniu stabilizującej reguły wydatkowej, przyjęto, że proponowane zmiany nie będą miały negatywnego wpływu na wynik podmiotów objętych regułą wydatkową. Zaproponowane zmiany będą się wiązać z koniecznością repriorytetyzacji (ograniczenia) innych wydatków objętych zakresem stabilizującej reguły wydatkowej lub zapewnienia odpowiedniego poziomu dodatkowych dochodów w zakresie podatków lub składek na ubezpieczenia społeczne w rozumieniu ESA2010. Jednocześnie w długim horyzoncie wprowadzenie PPK, z uwagi na przewidywany pozytywny wpływ na wzrost PKB (omówiony w pkt 1 OSR), powinno pośrednio pozytywnie oddziaływać również na sytuację finansów publicznych.

W projekcie ustawy przewidziano możliwość zwrotów aktywów z PPK. W szacunkach nie uwzględniono tego typu transakcji. Przewiduje się, że zwroty będą dokonywane przez oszczędzających w wyjątkowych sytuacjach życiowych, gdyż są one obwarowane pewnymi warunkami. Środki z aktywów finansowanych z wpłaty powitalnej oraz dopłat rocznych będą zwracane do Funduszu Pracy, a do FUS trafiać będzie kwota odpowiadająca zwolnieniom z tytułu składek na ubezpieczenie społeczne od środków wpłacanych na PPK przez pracodawcę (przy jednoczesnym zapisie tych wartości na subkoncie w FUS). Od przyrostu pozostałej wartości aktywów podlegających zwrotowi (wynikającego ze stopy zwrotu z inwestowanych środków) oszczędzający będzie zobowiązany zapłacić podatek od dochodów kapitałowych.

Założono, że mężczyźni z uwagi na mechanizmy zachęcające (wpłata dokonana przez pracodawcę i dopłata roczna z Funduszu Pracy) będą kontynuować oszczędzanie w PPK do osiągnięcia wieku uprawniającego do świadczeń emerytalnych tj. 65 lat.

## 7. Wpływ na konkurencyjność gospodarki i przedsiębiorczość, w tym funkcjonowanie przedsiębiorców oraz na rodzinę, obywateli i gospodarstwa domowe

Czas w latach od wejścia w życie zmian		Skutki						
		0	1	2	3	5	10	Łącznie (0–10)
W ujęciu pieniężnym (w mld zł, ceny stałe z 2017 r.)	duże przedsiębiorstwa	-0,8	-1,7	-1,8	-1,9	-2,0	-2,4	-21,2
	sektor mikro-, małych i średnich przedsiębiorstw	0,0	-0,9	-1,5	-1,5	-1,6	-1,9	-15,9
	pracodawcy nie będący przedsiębiorstwami i nie należący do sektora finansów publicznych	-0,03	-0,27	-0,38	-0,40	-0,43	-0,50	-4,26
	rodzina, obywatele oraz gospodarstwa domowe	1,6	4,7	8,2	8,4	9,3	11,9	95,1
W ujęciu niepieniężnym	duże przedsiębiorstwa							
	sektor mikro-, małych i średnich przedsiębiorstw							
	rodzina, obywatele oraz gospodarstwa domowe							

Niemierzalne		<p>W długim horyzoncie czasowym wprowadzenie PPK powinno mieć, mimo wzrostu obciążeń związanych z wpłatą po stronie podmiotu zatrudniającego, pozytywny wpływ na funkcjonowanie przedsiębiorstw. Wzrost stopy oszczędności Polaków i zmiana ich struktury w kierunku oszczędności długoterminowych sprzyjać będzie wzrostowi stopy inwestycji z uwagi na lepsze dopasowanie struktury czasowej oszczędności i inwestycji. Ten czynnik oraz systematyczny wzrost łącznej stopy oszczędności w Polsce i związane z tym zwiększenie się dostępności oszczędności krajowych w finansowaniu nakładów inwestycyjnych przedsiębiorstw, przyczynią się do zmniejszenia kosztu finansowania inwestycji, a więc i obniżenia kosztu funkcjonowania przedsiębiorstw. Niższy koszt kapitału pozwoli na zwiększenie stopy inwestycji, co sprzyjać będzie szybszej akumulacji kapitału w gospodarce polskiej.</p> <p>W odniesieniu do segmentu gospodarstw domowych, akumulacja długoterminowych oszczędności/aktywów gospodarstw domowych powinna wpłynąć na wzrost bezpieczeństwa finansowego w okresie emerytalnym.</p>
Dodatkowe informacje, w tym wskazanie źródeł danych i przyjętych do obliczeń założeń		<p><b>Wpływ Programu Budowy Kapitału w części dotyczącej PPK na sektor przedsiębiorstw</b></p> <p>W wyniku wprowadzenia PPK podmioty zatrudniające zobowiązane będą odprowadzać od osób zatrudnionych, które przystąpią do programu, wpłaty w wysokości 1,5% wynagrodzenia brutto. Obliczeń dokonano na podstawie danych ZUS o osobach zatrudnionych w sektorze przedsiębiorstw, przy takich samych założeniach odnośnie do wzrostu zatrudnienia, przeciętnego wynagrodzenia oraz skali uczestnictwa w PPK (75% zatrudnionych), jak przy szacowaniu wpływu wprowadzanego rozwiązania na finanse publiczne. Przyjęto, że wpływ na sektor przedsiębiorstw wynikać będzie z dokonywania wpłat podmiotu zatrudniającego (wzrost kosztów pracy), pomniejszonych o korzyści wynikające z możliwości zaliczenia ich do kosztów uzyskania przychodu i w rezultacie obniżenia płaconego podatku CIT.</p> <p>Na podstawie danych z ZUS wydzielono podmioty zatrudniające zaliczone do grupy dużych przedsiębiorstw, tj. zatrudniających 250 i więcej osób oraz podmioty nie będące przedsiębiorstwami (np. fundacje, stowarzyszenia itp.).</p> <p>Wprowadzenie PPK będzie generować dodatkowo po stronie pracodawców obciążenia wynikające ze zwiększonych obowiązków związanych z utworzeniem, a następnie prowadzeniem PPK. Będą to koszty osobowe (zwiększone zadania komórek księgowo-płacowych, konieczność szkoleń) oraz infrastrukturalne, polegające na konieczności dostosowania systemów księgowo-płacowych. Z uwagi na brak informacji co do zakresu niezbędnych dostosowań oraz poziomu wydatków z tym związanych, element ten może podlegać jedynie ocenie jakościowej. W procesie konsultacji organizacje reprezentujące pracodawców zgłaszały wnioski o ograniczenie administracyjnych obciążeń przedsiębiorców oraz uproszczenie procesu przekazywania informacji pomiędzy zaangażowanymi instytucjami. Postulaty te w znacznej części zostały uwzględnione w obecnym projekcie.</p> <p><b>Wpływ Programu Budowy Kapitału w części dotyczącej PPK na grupę rodzina, obywatele, gospodarstwa domowe</b></p> <p>Wpływ na gospodarstwa domowe zarówno w krótkim, jak i w długim okresie powinien być pozytywny z uwagi na transfer wpłat podmiotów zatrudniających oraz transfer zachęt z Funduszu Pracy w postaci wpłaty powitalnej i dopłaty rocznej (dla uczestników PPK, którzy spełnią warunki przewidziane w projekcie ustawy). W obliczeniach nie uwzględniono jako kosztu wpłaty dokonanej przez uczestnika, ponieważ środki te stanowią dalej własność uczestnika PPK w postaci gromadzonych oszczędności/aktywów. Prezentowane w tabeli wyliczenia (na podstawie danych ZUS) obejmują więc dochody wynikające:</p> <ul style="list-style-type: none"> <li>– z wpłat dokonanych przez podmioty zatrudniające pomniejszonych o podatek PIT (18%), płacony przez uczestnika PPK,</li> <li>– otrzymanych: wpłaty powitalnej (transfer jednorazowy) i dopłat rocznych,</li> <li>– zysków związanych z inwestowaniem zgromadzonych, skumulowanych i nowych środków z wymienionych wcześniej tytułów i ich reinwestowaniem.</li> </ul> <p><b>Wpływ Programu Budowy Kapitału w części dotyczącej PPK na polski rynek kapitałowy</b></p> <p>Poniższe tabele przedstawiają sumaryczny pozytywny wpływ projektowanych rozwiązań na polski rynek kapitałowy. Efektem wdrożenia ustawy będzie istotne wzmocnienie polskiego systemu finansowego, w szczególności rynku kapitałowego w wielu jego segmentach, takich jak rynek akcji, obligacji korporacyjnych, obligacji skarbowych, funduszy rynku nieruchomości (w tym REIT). Część inwestycji będzie mogła być lokowana za granicą, umożliwiając ograniczenie ryzyka koncentracji, ale zakłada się, że udział inwestycji zagranicznych nie przekroczy 30%. Realizacja proponowanych zmian daje silny bodziec do rozwoju warszawskiej Giełdy Papierów Wartościowych oraz Warszawy jako realnego centrum finansowego</p>

w Europie Środkowej i Wschodniej. Proponowane zmiany tworzą silną i zdywersyfikowaną bazę dla lokalnych inwestorów posiadających długoterminowy horyzont inwestycyjny. Umożliwiają wzrost udziału polskich inwestorów w strukturze inwestycji bezpośrednich i portfelowych w gospodarce, w tym poprawę międzynarodowej pozycji inwestycyjnej netto. W wyniku wdrożenia ustawy (PPK) zakłada się, że całkowite aktywa emerytalne polskich gospodarstw domowych wzrosną z poziomu 172,6 mld zł na koniec 2016 r. do poziomu co najmniej 339,7 mld zł po okresie 11 lat w 2027 roku przy założeniu, że aktywa OFE, IKE i IKZE nie są powiększane o nowe składki, a wpłaty do PPK dokonywane są w minimalnej wysokości, tj. 3,5% wynagrodzenia. W przypadku gdyby wpłaty do PPK dokonywane były w maksymalnej wysokości 8% wynagrodzenia, to całkowite aktywa emerytalne polskich gospodarstw domowych wzrosną do poziomu 496 mld zł w 2027 roku.

Wariant przy minimalnej wpłacie do PPK równej 3,5% wynagrodzenia:

Dane w mld PLN	2019	2020	2021	2022	2023	2024	2025	2026	2027
<b>Aktywa PPK:</b>									
Razem aktywa na koniec okresu	6	18	34	50	67	84	101	120	138
% aktywów w PPK do PKB	0%	1%	1%	2%	3%	3%	4%	5%	5%
<b>Łączny wpływ oszczędności na rynek kapitałowy</b>	<b>6</b>	<b>12</b>	<b>15</b>	<b>15</b>	<b>15</b>	<b>15</b>	<b>15</b>	<b>15</b>	<b>16</b>
Łączny wpływ oszczędności jako % PKB	0,3%	0,5%	0,7%	0,7%	0,6%	0,6%	0,6%	0,6%	0,6%

Wariant przy maksymalnej wpłacie do PPK równej 8% wynagrodzenia:

Dane w mld PLN	2019	2020	2021	2022	2023	2024	2025	2026	2027
<b>Aktywa PPK:</b>									
Razem aktywa na koniec okresu	12	38	72	106	142	178	216	255	294
% aktywów w PPK do PKB	1%	2%	3%	5%	6%	7%	8%	10%	11%
<b>Łączny wpływ oszczędności na rynek kapitałowy</b>	<b>12</b>	<b>25</b>	<b>32</b>	<b>32</b>	<b>32</b>	<b>32</b>	<b>33</b>	<b>33</b>	<b>33</b>
Łączny wpływ oszczędności jako % PKB	0,6%	1,1%	1,4%	1,4%	1,3%	1,3%	1,3%	1,3%	1,2%

Powyższe kalkulacje zostały przygotowane w cenach 2017 roku. Przy kalkulacji poziomu aktywów uwzględniono odpływy związane z osiągnięciem przez uczestników PPK wieku emerytalnego.

Ponadto wprowadzenie w Polsce powszechnego systemu PPK powinno m.in. przynieść następujące korzyści społeczno-ekonomiczne:

- wzrost bezpieczeństwa finansowego gospodarstw domowych w wyniku wzrostu aktywów finansowych Polaków, dzięki wykorzystaniu efektywnego mechanizmu długoterminowego oszczędzania,
- podniesienie standardów życia osób po osiągnięciu wieku emerytalnego oraz wzmocnienie systemu budowania oszczędności w Polsce,
- wzrost stopy oszczędności w gospodarce, przekładający się na zwiększenie długoterminowego potencjału inwestycji finansowych z krajowych źródeł finansowych, podnoszących tempo wzrostu dochodów (PKB) oraz przyczyniających się do poprawy ogólnej stabilności makroekonomicznej polskiej gospodarki (np. poprawa międzynarodowej pozycji inwestycyjnej),
- wzmocnienie bazy finansowania rozwoju sektora przedsiębiorstw w Polsce,
- podniesienie poziomu innowacyjności i konkurencyjności gospodarki poprzez oczekiwany wzrost dostępności finansowania młodych innowacyjnych przedsiębiorstw oraz nowych technologii z długoterminowych źródeł.

### Wpływ Pracowniczych Planów Kapitałowych na dochody instytucji finansowych

Projektodawca szacuje, że instytucje finansowe w okresie do 3–5 lat od momentu utworzenia pierwszych planów, nie będą osiągać zysków z tytułu zarządzania planami. Przyczyną takiego stanu rzeczy będą:

- 1) stopniowo powstająca baza aktywów, za zarządzanie którymi mogą być pobierane opłaty – rozłożenie w czasie wdrożenia PPK w podmiotach zatrudniających, zależne od liczby zatrudnianych osób oznacza, że dopiero od 2021 roku wpłaty do PPK wnoszone będą mogły być od pełnej populacji osób zatrudnianych;
- 2) koszty obsługi PPK, tj. koszty obsługi rejestrów przez agenta transferowego, koszty dostosowania systemów informatycznych do potrzeb planów, koszty komunikacji z uczestnikami;
- 3) koszty związane z przystąpieniem do portalu informacyjnego.

Regulacja wprowadzająca ograniczenie wysokości opłat pobieranych za zarządzanie PPE i opłat manipulacyjnych w PPE będzie mieć zastosowanie do nowozawieranych umów o prowadzenie PPE z instytucjami finansowymi. Wysokość opłat dla nowootwieranych PPE zostanie w ten sposób zrównana z wysokością wynagrodzenia, które pobierać będzie mogła instytucja finansowa zarządzająca PPK. Proponowana zmiana nie wpłynie negatywnie na przyszłą sytuację finansową instytucji finansowych, ponieważ instytucje te w chwili obecnej nie uzyskują przychodów z tytułu tych umów – zmiana dotyczyć będzie nowozawieranych umów.

<p><b>Mierniki umożliwiające ocenę stopy zwrotu osiąganą przez instytucje finansowe zarządzające PPK.</b></p> <p>Obecna wersja projektu ustawy zobowiązuje do tworzenia funduszy inwestycyjnych lub funduszy emerytalnych wg ściśle określonego sposobu, tj. kohorty wiekowe co 5 lat, zdefiniowana data funduszu wg określonego schematu, np. 2030, 2035, 2040, 2045 itd. Tak zaprojektowany kształt systemu funkcjonowania funduszy PPK umożliwia porównywanie wyników osiągniętych przez fundusze zarządzane przez konkurujące ze sobą instytucje finansowe.</p> <p>Dodatkowo minister właściwy do spraw finansów publicznych określi w drodze rozporządzenia stopę referencyjną, do której porównywane będą wyniki inwestycyjne funduszy.</p>	
<p><b>8. Zmiana obciążeń regulacyjnych (w tym obowiązków informacyjnych) wynikających z projektu</b></p>	
<p><input type="checkbox"/> nie dotyczy</p>	
<p>Wprowadzane są obciążenia poza bezwzględnie wymaganymi przez UE (szczegóły w odwróconej tabeli zgodności).</p>	<p><input checked="" type="checkbox"/> tak  <input type="checkbox"/> nie  <input type="checkbox"/> nie dotyczy</p>
<p><input type="checkbox"/> zmniejszenie liczby dokumentów  <input type="checkbox"/> zmniejszenie liczby procedur  <input type="checkbox"/> skrócenie czasu na załatwienie sprawy  <input type="checkbox"/> inne:</p>	<p><input checked="" type="checkbox"/> zwiększenie liczby dokumentów  <input checked="" type="checkbox"/> zwiększenie liczby procedur  <input type="checkbox"/> wydłużenie czasu na załatwienie sprawy  <input type="checkbox"/> inne:</p>
<p>Wprowadzane obciążenia są przystosowane do ich elektroniczności.</p>	<p><input checked="" type="checkbox"/> tak  <input type="checkbox"/> nie  <input type="checkbox"/> nie dotyczy</p>
<p>Projektowane rozwiązania zwiększają obciążenia regulacyjne podmiotów zatrudniających oraz podmiotów rynku kapitałowego, niemniej jednak część z wprowadzanych obowiązków będzie mogła być realizowana w formie elektronicznej.</p> <p>Przewiduje się, że obowiązek utworzenia PPK przez podmioty zatrudniające nie spowoduje znaczącego wzrostu obciążeń administracyjnych, ponieważ większość prac związanych z obsługą planów będzie po stronie instytucji finansowych. Zakres czynności po stronie podmiotów zatrudniających powinien być ograniczony w stosunku do czynności wykonywanych przez pracodawców oferujących pracownikom udział w Pracowniczych Programach Emerytalnych.</p>	
<p><b>9. Wpływ na rynek pracy</b></p>	
<p>Zakłada się, że w krótkim okresie projektowane rozwiązania spowodują wzrost kosztów pracy. Jednak w długim okresie reforma będzie pozytywnie oddziaływać na podmioty zatrudniające. Wzrost oraz zmiana struktury oszczędności przyczynią się do zmniejszenia kosztu finansowania inwestycji, co sprzyjać będzie szybszej akumulacji kapitału w gospodarce i przełoży się na wyższe tempo wzrostu gospodarczego. Efektem wzrostu potencjału gospodarczego będzie zwiększenie zatrudnienia przez przedsiębiorców.</p> <p>Ponadto przewiduje się, że proponowane zmiany przyczynią się do wzrostu lojalności pracowników wobec pracodawców czego efektem będzie niższy wskaźnik rotacji, a tym samym niższe koszty rekrutacji. Zakłada się, że wzrośnie społeczna odpowiedzialność pracodawców za swoich pracowników, w tym po okresie zatrudnienia.</p> <p>Projektowane rozwiązania mogą także przełożyć się na wzrost zatrudnienia w instytucjach rynku kapitałowego, które oferować będą PPK.</p> <p>Projektowane rozwiązania przyczynią się do zwiększenia obciążeń regulacyjnych podmiotów zatrudniających.</p>	
<p><b>10. Wpływ na pozostałe obszary</b></p>	
<p><input type="checkbox"/> środowisko naturalne  <input type="checkbox"/> sytuacja i rozwój regionalny  <input type="checkbox"/> inne:</p>	<p><input type="checkbox"/> demografia  <input checked="" type="checkbox"/> mienie państwowe  <input checked="" type="checkbox"/> informatyzacja  <input type="checkbox"/> zdrowie</p>
<p>Omówienie wpływu</p>	<p>Projektowane rozwiązania przyczynią się do złagodzenia ryzyka niekorzystnego wpływu czynników demograficznych na poziom zabezpieczenia potrzeb emerytalnych osób zatrudnionych. Z uwagi na planowane włączenie do systemu PPK podmiotów zatrudniających z sektora finansów publicznych, projektowane rozwiązania będą oddziaływać na obszar mienia państwowego, zwiększając obciążenia wspomnianych podmiotów. Planuje się znaczne zainformatyzowanie procesów związanych z obsługą oszczędzania w PPK.</p>
<p><b>11. Planowane wykonanie przepisów aktu prawnego</b></p>	

Wykonanie przepisów aktu normatywnego będzie przebiegało stopniowo. Planuje się, aby obowiązki wynikające z projektowanej ustawy znalazły zastosowanie do:

- 1) podmiotów zatrudniających co najmniej 250 osób zatrudnionych – od 1 lipca 2019 r.,
- 2) podmiotów zatrudniających co najmniej 50 osób zatrudnionych – od 1 stycznia 2020 r.,
- 3) podmiotów zatrudniających co najmniej 20 osób zatrudnionych – od 1 lipca 2020 r.,
- 4) pozostałych podmiotów zatrudniających oraz jednostek sektora finansów publicznych – od 1 stycznia 2021 r.

## **12. W jaki sposób i kiedy nastąpi ewaluacja efektów projektu oraz jakie mierniki zostaną zastosowane?**

Ewaluacja skutków wejścia w życie regulacji będzie mogła nastąpić najwcześniej po upływie około trzech lat od dnia wejścia w życie ustawy. Dla oceny ewolucji efektów projektu należy zastosować takie mierniki jak: liczba zawartych umów o zarządzanie pracowniczymi planami kapitałowymi oraz umów o prowadzenie tych planów, a także danych dotyczących poziomu inwestycji instytucji finansowych zarządzających PPK, liczba uczestników PPK, wysokość aktywów zgromadzonych w PPK.

## **13. Załączniki (istotne dokumenty źródłowe, badania, analizy itp.)**

1. Informacja Rady Ministrów dla Sejmu RP o skutkach obowiązywania ustawy z dnia 25 marca 2011 r. o zmianie niektórych ustaw związanych z funkcjonowaniem systemu ubezpieczeń społecznych (Dz. U. poz. 398, z późn. zm.) oraz ustawy z dnia 6 grudnia 2013 r. o zmianie niektórych ustaw w związku z określeniem zasad wypłaty emerytur ze środków zgromadzonych w otwartych funduszach emerytalnych (Dz. U. poz. 1717) wraz z propozycjami zmian – <http://orka.sejm.gov.pl/Druki8ka.nsf/0/D7F64CA90A52E2C0C12580A6002C183F/%24File/1205.pdf>

2. Program Budowy Kapitału – [https://www.mr.gov.pl/media/22008/ProgramBudowyKapitalu\\_prezentacja.pdf](https://www.mr.gov.pl/media/22008/ProgramBudowyKapitalu_prezentacja.pdf)

## **Raport z konsultacji publicznych dotyczący projektu ustawy o pracowniczych planach kapitałowych (nr w wykazie prac legislacyjnych Rady Ministrów: UD321)**

W dniu 15 lutego 2018 r. projekt został skierowany do uzgodnień międzyresortowych i konsultacji publicznych. Jednocześnie, zgodnie z art. 5 ustawy z dnia 7 lipca 2005 r. o działalności lobbingsowej w procesie stanowienia prawa (Dz. U. z 2017 r. poz. 248) oraz § 52 ust. 1 uchwały Nr 190 Rady Ministrów z dnia 29 października 2013 r. - Regulamin pracy Rady Ministrów (M.P. z 2016 r. poz. 1006 i 1204 oraz z 2018 r. poz. 114 i 278) z chwilą skierowania projektu ustawy do uzgodnień i konsultacji, przedmiotowy projekt został udostępniony w Biuletynie Informacji Publicznej Rządowego Centrum Legislacji w serwisie Rządowy Proces Legislacyjny.

Ponadto projekt został przekazany do zaopiniowania:

- reprezentatywnym organizacjom pracodawców - w trybie art. 16 ustawy z dnia 23 maja 1991 r. o organizacjach pracodawców (Dz. U. z 2015 r. poz. 2029 oraz z 2018 r. poz. 1608),
- reprezentatywnym organizacjom związkowym - w trybie art. 19 ustawy z dnia 23 maja 1991 r. o związkach zawodowych (Dz. U. z 2015 r. poz. 1881 oraz z 2018 r. poz. 1608),
- Radzie Dialogu Społecznego - w trybie art. 5 ustawy z dnia 24 lipca 2015 r. o Radzie Dialogu Społecznego i innych instytucjach dialogu społecznego (Dz. U. poz. 1240, z 2017 r. poz. 2371 oraz z 2018 r. poz. 1464 i 1608),
- Komisji Wspólnej Rządu i Samorządu Terytorialnego - w trybie § 38 ust. 2 uchwały Nr 190 Rady Ministrów z dnia 29 października 2013 r. - Regulamin pracy Rady Ministrów.

W ramach uzgodnień międzyresortowych uwagi do projektu zgłosili:

- Przewodniczący Stałego Komitetu Rady Ministrów,
- Minister Cyfryzacji,
- Minister Energii,
- Minister Infrastruktury,
- Minister Nauki i Szkolnictwa Wyższego,
- Minister Obrony Narodowej,
- Minister Przedsiębiorczości i Technologii,
- Minister Rodziny, Pracy i Polityki Społecznej,
- Minister Sprawiedliwości,
- Minister Spraw Wewnętrznych i Administracji,

- Minister Spraw Zagranicznych,
- Minister Środowiska,
- Prezes Rządowego Centrum Legislacji,
- Prezes Prokuraturii Generalnej Rzeczypospolitej Polskiej.

W ramach konsultacji społecznych uwagi do projektu zgłosiły:

- Narodowy Bank Polski,
- Komisja Nadzoru Finansowego,
- Rzecznik Finansowy,
- Zakład Ubezpieczeń Społecznych,
- Giełda Papierów Wartościowych w Warszawie,
- Główny Inspektor Pracy,
- Polski Fundusz Rozwoju S.A.,
- Izba Gospodarcza Towarzystw Emerytalnych,
- Pracownicze Towarzystwo Emerytalne „Nowy Świat” S.A.,
- Pracownicze Towarzystwo Emerytalne Orange S.A.,
- Krajowy Depozyt Papierów Wartościowych S.A.,
- Izba Zarządzających Funduszami i Aktywami,
- BondSpot S.A.,
- Stowarzyszenie Inwestorów Indywidualnych,
- Polska Izba Ubezpieczeń,
- Związek Banków Polskich,
- Rada Banków Depozytariuszy przy Związku Banków Polskich,
- Krajowa Spółdzielcza Kasa Oszczędnościowo-Kredytowa.

Swoje opinie do projektu przedstawiły także reprezentatywne organizacje pracodawców w rozumieniu *ustawy z dnia 23 maja 1991 r. o organizacjach pracodawców* oraz reprezentatywne organizacje związkowe w rozumieniu *ustawy z dnia 23 maja 1991 r. o związkach zawodowych*. Odbyło się kilka spotkań Zespołu Problemowego ds. Ubezpieczeń Społecznych Rady Dialogu Społecznego, na których szczegółowo dyskutowano kwestie rozwiązań zaproponowanych w projekcie ustawy. Reprezentatywne organizacje związków zawodowych - NSZZ Solidarność oraz Forum Związków Zawodowych, jak również reprezentatywne organizacje pracodawców - Konfederacja Lewiatan, Pracodawcy Rzeczypospolitej Polskiej, Związek Pracodawców Business Centre Club i Związek Rzemiosła Polskiego, po zakończeniu cyklu posiedzeń Rady Dialogu Społecznego oraz Zespołu

problemowego RDS ds. ubezpieczeń społecznych, w dniu 12 lipca 2018 r. przedstawiły pozytywne stanowisko w sprawie rządowego projektu ustawy.

Projekt był również przedmiotem obrad Komisji Wspólnej Rządu i Samorządu Terytorialnego w dniu 25 kwietnia 2018 r. Komisja pozytywnie zaopiniowała przedłożony projekt.

Ponadto, uwagi do projektu w trybie *ustawy z dnia 7 lipca 2005 r. o działalności lobbingsowej w procesie stanowienia prawa* zostały zgłoszone przez:

- PKN Orlen S.A.,
- MS TFI S.A.,
- Kancelarię Prawną Krzysztof Rożko i Wspólnicy,
- Fundację Rozwoju Rynku Finansowego,
- p. Krzysztofa Szachogłuchowicza.

Zgłoszone uwagi były przedmiotem konferencji uzgodnieniowej w dniach 16, 18 i 20 kwietnia 2018 r. W związku z odbytymi uzgodnieniami i konsultacjami uwzględniono szereg zgłoszonych uwag i postulatów, w szczególności poprzez:

- rozszerzenie grona instytucji finansowych mogących oferować PPK - poprzez dodanie poza towarzystwami funduszy inwestycyjnych - powszechnych towarzystw emerytalnych zarządzających dobrowolnymi funduszami emerytalnymi, pracowniczych towarzystw emerytalnych oraz zakładów ubezpieczeń;
- wyłączenie spod obowiązku dokonywania wpłat w ramach PPK młodocianych w rozumieniu art. 190 *ustawy z dnia 26 czerwca 1974 r. - Kodeks pracy*, zatrudnionych w celu przygotowania zawodowego, tj. nauki zawodu lub przyuczenia do wykonywania określonej pracy;
- zapewnienie zgodności projektowanych rozwiązań dotyczących PPK z wymogami dotyczącymi pracowniczych programów emerytalnych, określonymi odpowiednio w *dyrektywie Rady 98/49/WE z dnia 29 czerwca 1998 r. w sprawie ochrony uprawnień do dodatkowych świadczeń emerytalnych lub rentowych pracowników i osób prowadzących działalność na własny rachunek przemieszczających się we Wspólnocie*, *dyrektywie 2003/41/WE Parlamentu Europejskiego i Rady z dnia 3 czerwca 2003 r. w sprawie działalności instytucji pracowniczych programów emerytalnych oraz nadzoru nad takimi instytucjami* oraz *dyrektywie 2014/50/UE Parlamentu Europejskiego i Rady z dnia 16*

*kwietnia 2014 r. w sprawie minimalnych wymogów służących zwiększeniu mobilności pracowników między państwami członkowskimi dzięki łatwiejszemu nabywaniu i zachowywaniu uprawnień do dodatkowych emerytur;*

- wprowadzenie regulacji wskazującej wprost na gwarancję prywatnego charakteru środków gromadzonych w ramach PPK, tj. wskazującej, że stanowią one prywatną własność uczestnika PPK;
- wprowadzenie regulacji, zgodnie z którą wybór instytucji finansowej, z którą zostanie zawarta umowa o zarządzanie PPK, będzie następował w porozumieniu (a nie - jak w pierwotnej wersji projektu - po zasięgnięciu opinii) z zakładową organizacją związkową działającą w danym podmiocie zatrudniającym lub z reprezentacją osób zatrudnionych wyłonioną w trybie przyjętym w danym podmiocie zatrudniającym;
- doprecyzowanie relacji między PPK a PPE, poprzez wprowadzenie rozwiązania, zgodnie z którym przepisów *ustawy* nie stosuje się do podmiotu zatrudniającego, który prowadzi PPE i odprowadza składki podstawowe do PPE w wysokości co najmniej 3,5% wynagrodzenia, jeżeli do PPE przystąpiło co najmniej 25% osób zatrudnionych w danym podmiocie zatrudniającym (art. 133 projektu) oraz dodanie regulacji, zgodnie z którą podmiot zatrudniający, który już zawarł umowę o zarządzanie PPK oraz umowy o prowadzenie PPK, a następnie utworzył PPE i odprowadza do PPE składki podstawowe w wysokości co najmniej 3,5% wynagrodzenia, będzie mógł, w porozumieniu z zakładową organizacją związkową działającą w podmiocie zatrudniającym, nie finansować, od miesiąca następującego po miesiącu, w którym PPE został zarejestrowany przez organ nadzoru, wpłat podstawowych i wpłat dodatkowych do PPK za osoby zatrudnione, które przystąpiły do PPE (art. 13 ust. 2 projektu);
- zmniejszenie - z dwóch do czterech lat - częstotliwości automatycznego ponownego dokonywania wpłat za uczestnika, który uprzednio złożył deklarację rezygnacji z dokonywania wpłat do PPK;
- uzupełnienie możliwości różnicowania wysokości wpłaty dodatkowej (do 2,5% wynagrodzenia) przez podmiot zatrudniający w stosunku do osób zatrudnionych o inne przesłanki niż tylko kryterium długości okresu zatrudnienia, tj. również w oparciu o postanowienia regulaminu wynagrodzeń lub układu zbiorowego pracy, obowiązujących w podmiocie zatrudniającym;

- wprowadzenie możliwości dokonywania wpłat podstawowych w wysokości mniejszej niż 2% wynagrodzenia, ale nie mniejszej niż 0,5% wynagrodzenia, przez osoby o najniższych dochodach, tj. osiągających miesięcznie wynagrodzenie nieprzekraczające kwoty 1,2-krotności minimalnego wynagrodzenia;
- zredukowanie wielu obowiązków administracyjnych po stronie podmiotów zatrudniających w związku z obsługą PPK i przesunięcie ich wyłącznie na instytucje finansowe, w tym obowiązków związanych z ewidencjonowaniem, monitorowaniem okresów, informowaniem uczestników PPK, przekazywaniem dyspozycji w ich imieniu;
- wyznaczenie polityki inwestycyjnej stosowanej przez wybrane instytucje finansowe jako zarządzanie funduszami inwestycyjnymi lub funduszami emerytalnymi stosującymi - w ramach inwestowania środków PPK - odmienne zasady polityki inwestycyjnej uwzględniające różny wiek uczestników PPK w ramach tzw. funduszy zdefiniowanej daty i zmieniającej zasady polityki inwestycyjnej na coraz bardziej bezpieczne wraz z wiekiem uczestników;
- zastosowanie do funduszy zdefiniowanej daty polityki inwestycyjnej funduszy inwestycyjnych otwartych, określonej w *ustawie z dnia 27 maja 2004 r. o funduszach inwestycyjnych i zarządzaniu alternatywnymi funduszami inwestycyjnymi* (art. 37 ust. 2 projektu), z pewnymi modyfikacjami przewidzianymi dla PPK, wprowadzenia dopuszczalności inwestowania w fundusze i instytucje wspólnego inwestowania nie tylko spełniające wymogi dla funduszy inwestycyjnych otwartych, w celu umożliwienia lokowania części aktywów w produkty oparte o nieruchomości, fundusze *venture capital*, *private equity* i fundusze inwestycyjne stosujące strategię absolutnej stopy zwrotu;
- zdefiniowanie - w odniesieniu do polityki inwestycyjnej funduszu zdefiniowanej daty - poziomu ryzyka inwestycyjnego w zależności od wieku uczestnika PPK, poprzez wprowadzenie zapisu dotyczącego jego ograniczania poprzez określenie udziału części udziałowej i części dłużnej w wartości aktywów funduszu zdefiniowanej daty, poprzez stopniowe zmniejszanie - wraz ze zbliżaniem się przez uczestnika do zdefiniowanej daty - udziału części udziałowej z 60%-80% do 15%, na rzecz udziału części dłużnej z 20%-40% do 85%;
- zwiększenie ochrony interesu uczestników PPK, w tym ochrony zgromadzonego kapitału, w szczególności poprzez: istotne dookreślenie polityki inwestycyjnej funduszy zdefiniowanej daty, dookreślenie obowiązku składania przez instytucję finansową do PFR i do organu

- nadzoru oświadczenia o spełnianiu wszystkich warunków umieszczenia w ewidencji PPK wraz z odpowiednimi dokumentami potwierdzającymi spełnienie tych warunków oraz podwyższenie wymogów finansowych dla instytucji finansowych ubiegających się o umieszczenie w ewidencji PPK - z 10 mln zł do 25 mln zł, w tym co najmniej 10 mln zł w środkach płynnych rozumianych jako lokaty określone dla funduszu rynku pieniężnego;
- obniżenie opłat wnoszonych przez wybraną instytucję finansową na rzecz PFR za prowadzenie ewidencji PPK - z 1 zł do wysokości 20 gr (pomnożonej przez liczbę rachunków PPK prowadzonych przez wybraną instytucję finansową);
  - obniżenie wysokości opłat na rzecz operatora portalu PPK, w tym odpowiednio: opłaty wstępnej za utworzenie i prowadzenie portalu PPK z 1 mln zł do 750 tys. zł oraz opłaty rocznej za udział w portalu PPK z 0,1% do 0,075% wartości aktywów zgromadzonych w PPK;
  - zmianę sankcji karnej za nakłanianie osoby zatrudnionej lub uczestnika PPK do rezygnacji z oszczędzania w PPK, poprzez pozostawienie wyłącznie kary grzywny i usunięcie kary ograniczenia i pozbawienia wolności, a ponadto przyznanie podmiotowi zatrudniającemu przed zawarciem umowy o prowadzenie PPK możliwości poinformowania osób zatrudnionych o warunkach uczestnictwa w PPK oraz o związanych z udziałem w PPK obowiązkach i uprawnieniach podmiotu zatrudniającego oraz osoby zatrudnionej - jako czynności, które nie będą uznawane za „nakłanianie”;
  - wskazanie podmiotów jednoznacznie interpretujących zaistniałe poważne zachorowanie lub przyczyny poważnego zachorowania, będące przesłanką możliwości wypłaty 25% środków zgromadzonych w PPK, poprzez wskazanie, że do wniosku o wypłatę należy dołączyć odpowiednio: orzeczenie lekarza orzecznika lub komisji lekarskiej ZUS w przypadku całkowitej niezdolności do pracy, orzeczenie zespołu do spraw orzekania o niepełnosprawności lub zaświadczenie lekarza medycyny potwierdzające diagnozę wystąpienia poważnego zachorowania;
  - wprowadzenie możliwości wydatkowania przez operatora portalu PPK części środków z opłaty rocznej - do 25% - na rzecz reprezentatywnych organizacji związkowych lub reprezentatywnych organizacji pracodawców z przeznaczeniem na działania związane z edukacją i promocją PPK.

Nie zostały uwzględnione jako niezasadne uwagi odnoszące się w szczególności do następujących kwestii:

- propozycje uszczelnienia funkcjonującego publicznego systemu emerytalnego opartego na solidarności międzypokoleniowej (w szczególności I filara systemu emerytalnego), lub też zsynchronizowania projektowanych rozwiązań w zakresie PPK z innymi propozycjami w zakresie reform systemu emerytalnego - z uwagi na to, że propozycje te nie dotyczą bezpośrednio projektowanych rozwiązań w ramach systemu PPK i powinny być rozpatrywane w związku z reformami systemu publicznego;
- propozycje wprowadzenia zróżnicowanego wieku uprawniającego do wypłat środków z systemu PPK poprzez powiązanie tego wieku w szczególności z wiekiem emerytalnym określonym w *ustawie o emeryturach i rentach z Funduszu Ubezpieczeń Społecznych* - z uwagi na to, że proponowany jednolity - dla kobiet i mężczyzn - wiek uprawniający do wypłat uzasadniony jest wymogami unijnymi w odniesieniu do dobrowolnego zabezpieczenia emerytalnego, tj. w szczególności przepisami *dyrektywy 2006/54/WE Parlamentu Europejskiego i Rady z dnia 5 lipca 2006 r. w sprawie wprowadzenia w życie zasady równości szans oraz równego traktowania kobiet i mężczyzn w dziedzinie zatrudnienia i pracy (wersja przededagowana)*, wprowadzającej w życie zasady równego traktowania w odniesieniu do m.in. dobrowolnych systemów zabezpieczenia społecznego pracowników.

Zainteresowanie pracami nad projektem ustawy o pracowniczych planach kapitałowych, zgodnie z ustawą o działalności lobbingowej w procesie stanowienia prawa, zgłosiły następujące podmioty (wymienione w kolejności nadsyłanych uwag):

1. Polski Koncern Naftowy ORLEN S.A.– zgłoszenie z dnia 14 marca 2018r.
2. Krzysztof Szachogłuchowicz – zgłoszenie z dnia 14 marca 2018r.
3. MS Towarzystwo Funduszy Inwestycyjnych S.A. – zgłoszenie z dnia 15 marca 2018r.
4. Krzysztof Rożko i Wspólnicy Kancelaria Prawna Spółka Komandytowa – zgłoszenie z dnia 15 marca 2018r.
5. Fundacja Rozwoju Rynku Finansowego – zgłoszenie z dnia 15 marca 2018r.
6. Krzysztof Rożko i Wspólnicy Kancelaria Prawna Spółka Komandytowa – zgłoszenie z dnia 14 czerwca 2018r.
7. PKO Towarzystwo Funduszy Inwestycyjnych S.A. – zgłoszenie z dnia 14 czerwca 2018r.



Warszawa, 28 sierpnia 2018 r.

Minister  
Spraw Zagranicznych

DPUE.920.312.2018 / 20 / as

dot.: RM-10-126-18 z 27.08.2018 r.

Pan  
Jacek Sasin  
Sekretarz Rady Ministrów

**Opinia**  
**o zgodności z prawem Unii Europejskiej projektu ustawy o pracowniczych planach kapitałowych, wyrażona przez ministra właściwego do spraw członkostwa Rzeczypospolitej Polskiej w Unii Europejskiej**

*Szanowny Panie Ministrze,*

w związku z przedłożonym projektem ustawy pozwalam sobie wyrazić poniższą opinię.

**Projekt ustawy jest zgodny z prawem Unii Europejskiej.**

*Z poważaniem*

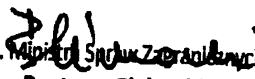
  
z up. Ministra Spraw Zagranicznych  
**Bartosz Cichocki**  
Podsekretarz Stanu

Do wiadomości:  
**Pani Teresa Czerwińska**  
**Minister Finansów**

Sekretariat  
Departamentu Koordynacji Procesu Legislacyjnego

28-08-2018

**ROZPORZĄDZENIE  
MINISTRA FINANSÓW<sup>1)</sup>**

z dnia

**w sprawie wzoru deklaracji rezygnacji z dokonywania wpłat do pracowniczego planu  
kapitałowego oraz szczegółowego zakresu zawartych w niej danych**

Na podstawie art. 23 ust. 12 ustawy z dnia ... o pracowniczych planach kapitałowych (Dz. U. poz. ...) zarządza się, co następuje:

§ 1. Rozporządzenie określa wzór deklaracji rezygnacji z dokonywania wpłat do pracowniczego planu kapitałowego oraz szczegółowy zakres zawartych w niej danych.

§ 2. Deklaracja rezygnacji z dokonywania wpłat do pracowniczego planu kapitałowego zawiera:

- 1) dane dotyczące uczestnika PPK, w tym:
  - a) pierwsze imię i nazwisko,
  - b) adres zamieszkania,
  - c) adres do korespondencji,
  - d) numer telefonu,
  - e) adres poczty elektronicznej,
  - f) numer PESEL lub datę urodzenia w przypadku osób nieposiadających numeru PESEL,
  - g) serię i numer dowodu osobistego lub numer paszportu albo innego dokumentu potwierdzającego tożsamość w przypadku osób, które nie posiadają obywatelstwa polskiego;
- 2) dane dotyczące podmiotu zatrudniającego, w tym:
  - a) nazwę podmiotu zatrudniającego,
  - b) NIP lub inny numer identyfikacyjny podmiotu zatrudniającego,
  - c) serię i numer dokumentu tożsamości lub paszportu osoby fizycznej będącej podmiotem zatrudniającym, jeżeli nie nadano jej NIP,
  - d) adres siedziby podmiotu zatrudniającego,

---

<sup>1)</sup> Minister Finansów kieruje działem administracji rządowej – instytucje finansowe, na podstawie § 1 ust. 2 pkt 3 rozporządzenia Prezesa Rady Ministrów z dnia 10 stycznia 2018 r. w sprawie szczegółowego zakresu działania Ministra Finansów (Dz. U. poz. 92).

- e) adres do korespondencji podmiotu zatrudniającego;
- 3) oświadczenie o rezygnacji z dokonywania wpłat do pracowniczego planu kapitałowego w podmiocie zatrudniającym.

§ 3. Wzór deklaracji określa załącznik do rozporządzenia.

§ 4. Rozporządzenie wchodzi w życie po upływie 14 dni od dnia ogłoszenia.

**MINISTER FINANSÓW**

**w porozumieniu**

**MINISTER RODZINY, PRACY**

**I POLITYKI SPOŁECZNEJ**

Załącznik  
do rozporządzenia  
Ministra Finansów  
z dnia ... (poz. ....)

## DEKLARACJA REZYGNACJI Z DOKONYWANIA WPLĄT DO PRACOWNICZEGO PLANU KAPITAŁOWEGO

<b>1. Dane identyfikacyjne uczestnika PPK</b>	
Pierwsze imię	
Nazwisko	
Adres zamieszkania	
Adres do korespondencji	
Numer telefonu	
Adres poczty elektronicznej	
Numer PESEL lub data urodzenia	

Seria i numer dowodu osobistego lub numer paszportu albo innego dokumentu potwierdzającego tożsamość <sup>1)</sup>	
--	--

<b>2. Dane identyfikacyjne podmiotu zatrudniającego<sup>2)</sup></b>	
Nazwa podmiotu zatrudniającego	
NIP lub inny numer identyfikacyjny	
Seria i numer dokumentu tożsamości lub paszportu osoby fizycznej będącej podmiotem zatrudniającym, jeżeli nie nadano jej NIP	
Adres siedziby	
Adres do korespondencji	

<b>3. Oświadczenie</b>
Ja, niżej podpisany, ....., oświadczam, iż rezygnuję z dokonywania wpłat do Pracowniczego Planu Kapitałowego (PPK) w podmiocie zatrudniającym wskazanym w punkcie 2. W związku z powyższym rezygnuję z możliwości uzyskiwania regularnych korzyści finansowych, które przysługują uczestnikom systemu pracowniczych planów kapitałowych, w tym rezygnuję z:

<sup>1)</sup> Tylko w przypadku osób, które nie posiadają obywatelstwa polskiego.

<sup>2)</sup> Podmiot zatrudniający, w odniesieniu niniejszej deklaracji oznacza:

- pracodawcę, o którym mowa w art. 3 ustawy z dnia 26 czerwca 1974 r. – Kodeks pracy – w stosunku do osób zatrudnionych, o których mowa w art. 2 ust. 1 pkt 16 lit. a ustawy o pracowniczych planach kapitałowych,
- nakładcę – w stosunku do osób zatrudnionych, o których mowa w art. 2 ust. 1 pkt 16 lit. b ustawy o pracowniczych planach kapitałowych,
- rolnicze spółdzielnie produkcyjne lub spółdzielnie kółek rolniczych – w stosunku do osób zatrudnionych, o których mowa w art. 2 ust. 1 pkt 16 lit. c ustawy o pracowniczych planach kapitałowych,
- zleceniodawcę – w stosunku do osób zatrudnionych, o których mowa w art. 2 ust. 1 pkt 16 lit. d ustawy o pracowniczych planach kapitałowych,
- podmiot, w którym działa rada nadzorcza – w stosunku do osób zatrudnionych, o których mowa w art. 2 ust. 1 pkt 16 lit. e ustawy o pracowniczych planach kapitałowych.

1. utworzenia/utworzonego<sup>3)</sup> rachunku PPK przez podmiot zatrudniający wskazany w punkcie 2.
2. wpłaty powitalnej, w wysokości 250 zł, należnej uczestnikom systemu, zgodnie z ustawą o pracowniczych planach kapitałowych.
3. dopłaty rocznej, w wysokości 240 zł, należnej uczestnikom systemu, zgodnie z ustawą o pracowniczych planach kapitałowych.
4. wpłat podstawowych, finansowanych przez podmiot zatrudniający wskazany w punkcie 2, w wysokości co najmniej 1,5% mojego wynagrodzenia miesięcznego.

Data wypełnienia deklaracji (dzień – miesiąc – rok)	
Podpis składającego deklarację	

---

<sup>3)</sup> Niepotrzebne skreślić.

## UZASADNIENIE

Niniejszy projekt rozporządzenia realizuje delegację ustawową zawartą w art. 23 ust. 12 ustawy z dnia ... o pracowniczych planach kapitałowych (Dz. U. poz. ...), zwanej dalej „ustawą”, zobowiązującą ministra właściwego do spraw instytucji finansowych, w porozumieniu z ministrem właściwym do spraw zabezpieczenia społecznego, do określenia wzoru deklaracji rezygnacji z dokonywania wpłat do pracowniczego planu kapitałowego (zwanego dalej „PPK”), o której mowa w art. 23 ust. 2 ustawy.

W świetle art. 23 ust. 2 ustawy uczestnik PPK może zrezygnować z dokonywania wpłat do PPK na podstawie pisemnej deklaracji złożonej podmiotowi zatrudniającemu, przy czym rezygnacja ta nie wymaga zmiany umowy o prowadzenie PPK (w związku z przewidzianą na mocy ustawy możliwością zawieszenia dokonywania wpłat do PPK). Podmiot zatrudniający będzie niezwłocznie, nie później niż w terminie 7 dni od dnia złożenia deklaracji, informował o złożeniu deklaracji wybraną instytucję finansową, z którą w imieniu i na rzecz uczestnika PPK podmiot zatrudniający zawarł umowę o prowadzenie PPK. Począwszy od miesiąca, w którym uczestnik PPK złoży deklarację, podmiot zatrudniający nie będzie dokonywał wpłat za tego uczestnika PPK.

Załącznik do rozporządzenia określa wzór deklaracji rezygnacji z dokonywania wpłat do PPK.

Zgodnie z § 3, rozporządzenie wchodzi w życie po upływie 14 dni od dnia ogłoszenia.

Projekt rozporządzenia nie jest objęty prawem Unii Europejskiej. Projekt nie podlega procedurze notyfikacji w rozumieniu przepisów dotyczących notyfikacji norm i aktów prawnych.

Na podstawie art. 5 ustawy z dnia 7 lipca 2005 r. o działalności lobbingsowej w procesie stanowienia prawa (Dz. U. z 2017 r. poz. 248) projekt rozporządzenia został udostępniony na stronie internetowej Biuletynu Informacji Publicznej Rządowego Centrum Legislacji.

<p><b>Nazwa projektu</b> Rozporządzenie Ministra Finansów w sprawie w sprawie wzoru deklaracji rezygnacji z dokonywania wpłat do pracowniczego planu kapitałowego oraz szczegółowego zakresu zawartych w niej danych</p> <p><b>Ministerstwo wiodące i ministerstwa współpracujące</b> Ministerstwo Finansów Ministerstwo Rodziny, Pracy i Polityki Społecznej</p> <p><b>Osoba odpowiedzialna za projekt w randze Ministra, Sekretarza Stanu lub Podsekretarza Stanu</b> Pan Piotr Nowak, Podsekretarz Stanu w Ministerstwie Finansów</p> <p><b>Kontakt do opiekuna merytorycznego projektu</b></p>	<p><b>Data sporządzenia</b> 27 sierpnia 2018 r.</p> <p><b>Źródło:</b> Ustawa z dnia ... o pracowniczych planach kapitałowych (Dz. U. poz. ...)</p> <p><b>Nr w wykazie prac</b></p>
--	--

## OCENA SKUTKÓW REGULACJI

### 1. Jaki problem jest rozwiązywany?

Zgodnie z art. 23 ust. 12 ustawy o pracowniczych planach kapitałowych, minister właściwy do spraw instytucji finansowych w porozumieniu z ministrem właściwym do spraw zabezpieczenia społecznego jest zobowiązany do określenia, w drodze rozporządzenia, wzoru deklaracji rezygnacji z dokonywania wpłat do pracowniczego planu kapitałowego, przy uwzględnieniu konieczności zapewnienia sprawności przebiegu procesu składania deklaracji. W związku z tym istnieje konieczność opracowania projektu rozporządzenia realizującego przedmiotową delegację ustawową.

### 2. Rekomendowane rozwiązanie, w tym planowane narzędzia interwencji, i oczekiwany efekt

Jednym z fundamentalnych założeń projektu ustawy o pracowniczych planach kapitałowych (dalej: ustawa) jest dobrowolność oszczędzania w PPK (art. 23 ustawy). Uczestnik będzie mógł zrezygnować z dokonywania wpłat do PPK na podstawie pisemnej deklaracji złożonej podmiotowi zatrudniającemu. Podmiot zatrudniający będzie niezwłocznie, nie później niż w terminie 7 dni od dnia złożenia deklaracji, informował o złożeniu deklaracji wybraną instytucję finansową, z którą w imieniu i na rzecz uczestnika PPK podmiot zatrudniający zawarł umowę o prowadzenie PPK.

### 3. Jak problem został rozwiązany w innych krajach, w szczególności krajach członkowskich OECD/UE?

Brak danych dotyczących innych krajów.

### 4. Podmioty, na które oddziałuje projekt

Grupa	Wielkość	Źródło danych	Oddziaływanie
Uczestnicy PPK		Ewidencja PPK prowadzona przez Polski Fundusz Rozwoju	Obowiązek składania podmiotowi zatrudniającemu deklaracji rezygnacji z dokonywania wpłat do PPK
Podmioty zatrudniające		Ewidencja PPK prowadzona przez Polski Fundusz Rozwoju	Obowiązek informowania wybranej instytucji finansowej o złożeniu deklaracji, obowiązek niedokonywania wpłat za uczestnika, który złożył deklarację
Wybrane instytucje finansowe		Ewidencja PPK prowadzona przez Polski Fundusz Rozwoju	Obowiązek zamieszczania w kwartalnych i rocznych informacjach dotyczących PPK informacji o braku wpłat za uczestników, którzy złożyli deklarację
Komisja Nadzoru Finansowego	1 podmiot		Obowiązek zamieszczania w kwartalnych informacjach dotyczących funkcjonowania PPK informacji o braku wpłat

			za uczestników, którzy złożyli deklaracje
Polski Fundusz Rozwoju	1 podmiot		Obowiązek zamieszczania w ewidencji PPK informacji o zaprzestaniu dokonywaniu wpłat za uczestników, którzy złożyli deklaracje

#### 5. Informacje na temat zakresu, czasu trwania i podsumowanie wyników konsultacji

Projekt rozporządzenia zostanie przekazany do konsultacji społecznych m.in. z następującymi podmiotami: Izbą Gospodarczą Towarzystw Emerytalnych, Giełdą Papierów Wartościowych, Narodowym Bankiem Polskim, Komisją Nadzoru Finansowego, Rzecznikiem Finansowym, Krajowym Depozytem Papierów Wartościowych, Izbą Zarządzającą Funduszami i Aktywami, Polską Izbą Ubezpieczeń, Związkiem Banków Polskich, Związkiem Przedsiębiorców i Pracodawców, Krajową Izbą Gospodarczą, Federacją Przedsiębiorców Polskich.

Projekt rozporządzenia zostanie przesłany również do zaopiniowania przez szerokie grono partnerów społecznych, w tym przez związki zawodowe i organizacje pracodawców. Zgodnie z ustawą z dnia 23 maja 1991 r. o związkach zawodowych projekt zostanie skierowany do konsultacji z następującymi organizacjami związków zawodowych: Komisją Krajową NSZZ „Solidarność”, Ogólnopolskim Porozumieniem Związków Zawodowych, Forum Związków Zawodowych. Natomiast zgodnie z ustawą z dnia 23 maja 1991 r. o organizacjach pracodawców projekt zostanie skierowany do konsultacji z następującymi reprezentatywnymi organizacjami pracodawców: Konfederacją „Lewiatan”, Związkiem Rzemiosła Polskiego, Pracodawcami Rzeczypospolitej Polskiej, Business Centre Club Związek Pracodawców.

#### 6. Wpływ na sektor finansów publicznych

(ceny stałe z ... r.)	Skutki w okresie 10 lat od wejścia w życie zmian [mln zł]												
	0	1	2	3	4	5	6	7	8	9	10	Łącznie (0-10)	
<b>Dochody ogółem</b>													
budżet państwa													
JST													
pozostałe jednostki (oddzielnie)													
<b>Wydatki ogółem</b>													
budżet państwa													
JST													
pozostałe jednostki (oddzielnie)													
<b>Saldo ogółem</b>													
budżet państwa													
JST													
pozostałe jednostki (oddzielnie)													

Źródła finansowania

Dodatkowe informacje, w tym wskazanie źródeł danych i przyjętych do obliczeń założeń

Brak wpływu na sektor finansów publicznych.

#### 7. Wpływ na konkurencyjność gospodarki i przedsiębiorczość, w tym funkcjonowanie przedsiębiorców oraz na rodzinę, obywateli i gospodarstwa domowe

		Skutki						
Czas w latach od wejścia w życie zmian		0	1	2	3	5	10	Łącznie (0-10)
W ujęciu pieniężnym (w mln zł,	duże przedsiębiorstwa							
	sektor mikro-, małych i średnich							

ceny stałe z ... r.)	przedsiębiorstw							
	rodzina, obywatele oraz gospodarstwa domowe							
W ujęciu niepieniężnym	duże przedsiębiorstwa							
	sektor mikro-, małych i średnich przedsiębiorstw							
	rodzina, obywatele oraz gospodarstwa domowe							
Niemierzalne								
Dodatkowe informacje, w tym wskazanie źródeł danych i przyjętych do obliczeń założeń								
<b>8. Zmiana obciążeń regulacyjnych (w tym obowiązków informacyjnych) wynikających z projektu</b>								
<input type="checkbox"/> nie dotyczy								
Wprowadzane są obciążenia poza bezwzględnie wymaganymi przez UE (szczegóły w odwróconej tabeli zgodności).				<input type="checkbox"/> tak <input type="checkbox"/> nie <input type="checkbox"/> nie dotyczy				
<input type="checkbox"/> zmniejszenie liczby dokumentów <input type="checkbox"/> zmniejszenie liczby procedur <input type="checkbox"/> skrócenie czasu na załatwienie sprawy <input type="checkbox"/> inne:				<input type="checkbox"/> zwiększenie liczby dokumentów <input type="checkbox"/> zwiększenie liczby procedur <input type="checkbox"/> wydłużenie czasu na załatwienie sprawy <input type="checkbox"/> inne:				
Wprowadzane obciążenia są przystosowane do ich elektronizacji.				<input checked="" type="checkbox"/> tak <input type="checkbox"/> nie <input type="checkbox"/> nie dotyczy				
Komentarz:								
<b>9. Wpływ na rynek pracy</b>								
<b>10. Wpływ na pozostałe obszary</b>								
<input type="checkbox"/> środowisko naturalne <input type="checkbox"/> sytuacja i rozwój regionalny <input type="checkbox"/> inne:			<input type="checkbox"/> demografia <input type="checkbox"/> mienie państwowe			<input type="checkbox"/> informatyzacja <input type="checkbox"/> zdrowie		
Omówienie wpływu		Projektowane rozporządzenie nie będzie miało wpływu na sytuację i rozwój regionalny oraz pozostałe obszary, o których mowa w pkt 10.						
<b>11. Planowane wykonanie przepisów aktu prawnego</b>								
<b>12. W jaki sposób i kiedy nastąpi ewaluacja efektów projektu oraz jakie mierniki zostaną zastosowane?</b>								
<b>13. Załączniki (istotne dokumenty źródłowe, badania, analizy itp.)</b>								

**ROZPORZĄDZENIE**  
**MINISTRA FINANSÓW<sup>1)</sup>**

z dnia

**w sprawie sposobu ustalania stopy referencyjnej i szczegółowego sposobu obliczania  
wynagrodzenia za osiągnięty wynik, pobieranego przez instytucję finansową  
umieszczoną w Ewidencji Pracowniczych Planów Kapitałowych**

Na podstawie art. 49 ust. 13 ustawy z dnia ... o pracowniczych planach kapitałowych (Dz. U. poz. ...) zarządza się, co następuje:

**§ 1.** Rozporządzenie określa sposób ustalania stopy referencyjnej i szczegółowy sposób obliczania wynagrodzenia za osiągnięty wynik, pobieranego przez instytucję finansową umieszczoną w Ewidencji Pracowniczych Planów Kapitałowych.

**§ 2.** Stopa referencyjna, do której są odnoszone wyniki funduszu inwestycyjnego, funduszu emerytalnego lub subfunduszu dla celów obliczania wynagrodzenia za osiągnięty wynik, jest wyrażona procentowo jako stawka WIBID 3M / rentowność 5 letnich obligacji skarbowych.

**§ 3. 1.** Wynagrodzenie za osiągnięty wynik jest rozliczane w okresie rozliczeniowym rozumianym jako okres od pierwszego dnia wyceny do ostatniego dnia wyceny każdego roku kalendarzowego.

2. W przypadku jednostek uczestnictwa, które zostały wyemitowane po raz pierwszy w danym okresie rozliczeniowym, okres rozliczeniowy rozpoczyna się w pierwszym dniu wyceny tych jednostek i trwa do ostatniego dnia wyceny w tym roku kalendarzowym.

**§ 4.** Wartość referencyjna stanowi wartość aktywów netto na jednostkę uczestnictwa obliczoną jako większa z:

- 1) wartości aktywów netto na jednostkę uczestnictwa na ostatnią datę wyceny, w której nastąpiła wypłata wynagrodzenia za osiągnięty wynik lub pierwszą datę wyceny danej kategorii jednostek uczestnictwa, powiększona o skumulowaną wartość stopy referencyjnej za okres od ostatniej daty wyceny, w której nastąpiła wypłata

---

<sup>1)</sup> Minister Finansów kieruje działem administracji rządowej – instytucje finansowe, na podstawie § 1 ust. 2 pkt 3 rozporządzenia Prezesa Rady Ministrów z dnia 10 stycznia 2018 r. w sprawie szczegółowego zakresu działania Ministra Finansów (Dz. U. poz. 92).

wynagrodzenia za osiągnięty wynik lub za okres od pierwszej daty wyceny danej kategorii jednostek uczestnictwa, albo

- 2) wartości aktywów netto na jednostkę uczestnictwa na koniec poprzedniego okresu rozliczeniowego powiększona o skumulowaną wartość stopy referencyjnej za okres od końca poprzedniego okresu rozliczeniowego.

**§ 5.** Fundusz może naliczyć wynagrodzenie za osiągnięty wynik gdy spełnione zostaną następujące warunki:

- 1) stopa zwrotu wartości aktywów netto na jednostkę uczestnictwa funduszu jest wyższa niż wartość stopy referencyjnej w danym okresie rozliczeniowym;
- 2) wartość aktywów netto na jednostkę uczestnictwa funduszu jest większa niż wartość referencyjna.

**§ 6.** Wysokość rezerwy na wynagrodzenie za osiągnięty wynik nalicza się w każdym dniu wyceny jako iloczyn stawki wynagrodzenia za osiągnięty wynik i różnicy pomiędzy stopą zwrotu przed naliczeniem rezerwy na wynagrodzenie za osiągnięty wynik a wartością stopy referencyjnej.

**§ 7.** Stawka wynagrodzenia za osiągnięty wynik nie może być wyższa niż 20%.

**§ 8.** W księgach każdego subfunduszu w każdym dniu wyceny tworzona jest rezerwa na wynagrodzenie za osiągnięty wynik. Wartość dziennej rezerwy na wynagrodzenie za osiągnięty wynik może być dodatnia lub ujemna, lecz wartość skumulowanej rezerwy na wynagrodzenie zmienne nie może przyjmować wartości mniejszych od zera.

**§ 9.** Ustalenie wynagrodzenia za osiągnięty wynik instytucji zarządzającej funduszem następuje w ostatnim dniu wyceny w roku kalendarzowym w kwocie równej skumulowanej rezerwie na wynagrodzenie za osiągnięty wynik.

**§ 10.** Rozporządzenie wchodzi w życie po upływie 14 dni od dnia ogłoszenia.

**MINISTER FINANSÓW**

## UZASADNIENIE

Niniejszy projekt rozporządzenia realizuje delegację ustawową zawartą w art. 49 ust. 13 ustawy z dnia ... o pracowniczych planach kapitałowych (Dz. U. poz. ...), zwanej dalej „ustawą”, zobowiązującą ministra właściwego do spraw instytucji finansowych do określenia sposobu ustalania stopy referencyjnej i szczegółowego sposobu obliczania wynagrodzenia za osiągnięty wynik, pobieranego przez instytucję finansową, która została umieszczona w Ewidencji Pracowniczych Planów Kapitałowych.

Zgodnie z art. 49 ust. 3–4 ustawy instytucja finansowa może pobierać wynagrodzenie za osiągnięty wynik, pod warunkiem, że stopa zwrotu osiągnięta w danym roku przez zarządzany przez tę instytucję finansową odpowiednio fundusz inwestycyjny, fundusz emerytalny lub subfundusz przewyższa stopę referencyjną. Wynagrodzenie za osiągnięty wynik jest obliczane na każdy dzień wyceny i płatne na rzecz instytucji finansowej do 15 dnia roboczego po zakończeniu roku. Wysokość tego wynagrodzenia nie może być wyższa niż 0,1% wartości aktywów netto odpowiednio funduszu inwestycyjnego, funduszu emerytalnego lub subfunduszu w skali roku. Wynagrodzenie za osiągnięty wynik jako element wynagrodzenia instytucji finansowej zostało wprowadzone w celu podwyższenia efektywności zarządzania PPK. Celem, który przyświecał przy wyborze konkretnego wskaźnika spośród funkcjonujących, była jego prostota i powszechność zastosowania. W związku z tym zaproponowano zastosowanie stopy zwrotu mierzonej przepływami. Metoda ta wydaje się odpowiednia dla funduszy inwestycyjnych oraz dla funduszy emerytalnych, w których gromadzone będą środki w ramach pracowniczych planów kapitałowych (dalej: PPK). Należy mieć na uwadze, że to zarządzający odpowiadają za kształt portfela inwestycyjnego i mają możliwość podjęcia odpowiednich decyzji, aby dostosować się do oczekiwań swoich klientów. Stopa zwrotu mierzona przepływami jest analogiczna do wewnętrznej stopy zwrotu, przy zastosowaniu której bieżąca wartość netto wynosi 0 lub innymi słowy wartość bieżąca wpływów równa się bieżącej wartości wypływów.

Rozporządzenie wchodzi w życie po upływie 14 dni od dnia ogłoszenia.

Projekt rozporządzenia nie jest objęty prawem Unii Europejskiej. Projekt nie podlega procedurze notyfikacji w rozumieniu przepisów dotyczących notyfikacji norm i aktów prawnych.

Na podstawie art. 5 ustawy z dnia 7 lipca 2005 r. o działalności lobbingowej w procesie stanowienia prawa (Dz. U. z 2017 r. poz. 248) projekt rozporządzenia został udostępniony na stronie internetowej Biuletynu Informacji Publicznej Rządowego Centrum Legislacji.

<p><b>Nazwa projektu</b> Rozporządzenie Ministra Finansów w sprawie sposobu ustalania stopy referencyjnej i szczegółowego sposobu obliczania wynagrodzenia za osiągnięty wynik, pobieranego przez instytucję finansową umieszczoną w Ewidencji Pracowniczych Planów Kapitałowych</p> <p><b>Ministerstwo wiodące i ministerstwa współpracujące</b> Ministerstwo Finansów</p> <p><b>Osoba odpowiedzialna za projekt w randze Ministra, Sekretarza Stanu lub Podsekretarza Stanu</b> Pan Piotr Nowak, Podsekretarz Stanu w Ministerstwie Finansów</p> <p><b>Kontakt do opiekuna merytorycznego projektu</b></p>	<p><b>Data sporządzenia</b> 27 sierpnia 2018 r.</p> <p><b>Źródło:</b> Ustawa z dnia ... o pracowniczych planach kapitałowych (Dz. U. poz. ...)</p> <p>Nr w wykazie prac</p>
--	---

## OCENA SKUTKÓW REGULACJI

### 1. Jaki problem jest rozwiązywany?

Projektowane rozporządzenie realizuje upoważnienie ustawowe z art. 49 ust. 13 ustawy z dnia ... o pracowniczych planach kapitałowych. Zgodnie z jego treścią, minister właściwy do spraw instytucji finansowych określi, w drodze rozporządzenia, sposób ustalania stopy referencyjnej i szczegółowy sposób obliczania wynagrodzenia za osiągnięty wynik, mając na względzie efektywność dokonywanych inwestycji.

### 2. Rekomendowane rozwiązanie, w tym planowane narzędzia interwencji, i oczekiwany efekt

W art. 49 ustawy z dnia ... o pracowniczych planach kapitałowych zaproponowano określenie górnego łącznego limitu wysokości kosztów zarządzania PPK, nie wyższego niż 0,6% aktywów netto funduszu lub subfunduszu w skali roku. Wynagrodzenie za zarządzanie będzie mogło być pobierane przez fundusz inwestycyjny lub fundusz emerytalny w wysokości nie wyższej niż 0,5% wartości aktywów netto funduszu w skali roku, w części przypadającej na PPK. Ponadto instytucja finansowa będzie uprawniona do pobrania wynagrodzenia za osiągnięty wynik, w wysokości nie wyższej niż 0,1% wartości aktywów netto funduszu inwestycyjnego, funduszu emerytalnego lub subfunduszu w skali roku, pod warunkiem zrealizowania przez zarządzany przez nią fundusz inwestycyjny, fundusz emerytalny lub subfundusz, stopy zwrotu przewyższającej stopę referencyjną.

### 3. Jak problem został rozwiązany w innych krajach, w szczególności krajach członkowskich OECD/UE?

Brak danych dotyczących innych krajów.

### 4. Podmioty, na które oddziałuje projekt

Grupa	Wielkość	Źródło danych	Oddziaływanie
Fundusze inwestycyjne		Ewidencja PPK prowadzona przez Polski Fundusz Rozwoju	Weryfikacja osiągniętej stopy zwrotu przewyższającej stopę referencyjną
Fundusze emerytalne		Ewidencja PPK prowadzona przez Polski Fundusz Rozwoju	Weryfikacja osiągniętej stopy zwrotu przewyższającej stopę referencyjną
Instytucje finansowe		Ewidencja PPK prowadzona przez Polski Fundusz Rozwoju	Pobieranie wynagrodzenia za osiągnięty wynik, pod warunkiem zrealizowania przez zarządzany przez nią fundusz inwestycyjny, fundusz emerytalny lub subfundusz, stopy zwrotu przewyższającej stopę referencyjną
Komisja Nadzoru Finansowego	1 podmiot		Obowiązek nadzorowania zrealizowania przez fundusze inwestycyjne i fundusze emerytalne stopy zwrotu przewyższającej stopę referencyjną

Polski Fundusz Rozwoju	1 podmiot		Obowiązek weryfikacji zrealizowania przez fundusze inwestycyjne i fundusze emerytalne stopy zwrotu przewyższającej stopę referencyjną oraz pobierania przez instytucje finansowe wynagrodzenia za osiągnięty wynik w wysokości nie wyższej niż 0,1% wartości aktywów netto
------------------------	-----------	--	--

### 5. Informacje na temat zakresu, czasu trwania i podsumowanie wyników konsultacji

Projekt rozporządzenia zostanie przekazany do konsultacji społecznych m.in. z następującymi podmiotami: Izbą Gospodarczą Towarzystw Emerytalnych, Giełdą Papierów Wartościowych, Narodowym Bankiem Polskim, Komisją Nadzoru Finansowego, Rzecznikiem Finansowym, Krajowym Depozytem Papierów Wartościowych, Izbą Zarządzającą Funduszami i Aktywami, Polską Izbą Ubezpieczeń, Związkiem Banków Polskich, Związkiem Przedsiębiorców i Pracodawców, Krajową Izbą Gospodarczą, Federacją Przedsiębiorców Polskich.

Projekt rozporządzenia zostanie przesłany również do zaopiniowania przez szerokie grono partnerów społecznych, w tym przez związki zawodowe i organizacje pracodawców. Zgodnie z ustawą z dnia 23 maja 1991 r. o związkach zawodowych projekt zostanie skierowany do konsultacji z następującymi organizacjami związków zawodowych: Komisją Krajową NSZZ „Solidarność”, Ogólnopolskim Porozumieniem Związków Zawodowych, Forum Związków Zawodowych. Natomiast zgodnie z ustawą z dnia 23 maja 1991 r. o organizacjach pracodawców projekt zostanie skierowany do konsultacji z następującymi reprezentatywnymi organizacjami pracodawców: Konfederacją „Lewiatan”, Związkiem Rzemiosła Polskiego, Pracodawcami Rzeczypospolitej Polskiej, Business Centre Club Związek Pracodawców.

### 6. Wpływ na sektor finansów publicznych

(ceny stałe z ... r.)	Skutki w okresie 10 lat od wejścia w życie zmian [mln zł]												
	0	1	2	3	4	5	6	7	8	9	10	Łącznie (0-10)	
<b>Dochody ogółem</b>													
budżet państwa													
JST													
pozostałe jednostki (oddzielnie)													
<b>Wydatki ogółem</b>													
budżet państwa													
JST													
pozostałe jednostki (oddzielnie)													
<b>Saldo ogółem</b>													
budżet państwa													
JST													
pozostałe jednostki (oddzielnie)													
Źródła finansowania													
Dodatkowe informacje, w tym wskazanie źródeł danych i przyjętych do obliczeń założeń	Brak wpływu na sektor finansów publicznych.												

**7. Wpływ na konkurencyjność gospodarki i przedsiębiorczość, w tym funkcjonowanie przedsiębiorców oraz na rodzinę, obywateli i gospodarstwa domowe**

Skutki

Czas w latach od wejścia w życie zmian		0	1	2	3	5	10	Łącznie (0-10)
W ujęciu pieniężnym (w mln zł, ceny stałe z ... r.)	duże przedsiębiorstwa							
	sektor mikro-, małych i średnich przedsiębiorstw							
	rodzina, obywatele oraz gospodarstwa domowe							
W ujęciu niepieniężnym	duże przedsiębiorstwa							
	sektor mikro-, małych i średnich przedsiębiorstw							
	rodzina, obywatele oraz gospodarstwa domowe							
Niemierzalne								
Dodatkowe informacje, w tym wskazanie źródeł danych i przyjętych do obliczeń założeń								

**8. Zmiana obciążeń regulacyjnych (w tym obowiązków informacyjnych) wynikających z projektu**

nie dotyczy

Wprowadzane są obciążenia poza bezwzględnie wymaganymi przez UE (szczegóły w odwróconej tabeli zgodności).

tak  
 nie  
 nie dotyczy

zmniejszenie liczby dokumentów  
 zmniejszenie liczby procedur  
 skrócenie czasu na załatwienie sprawy  
 inne:

zwiększenie liczby dokumentów  
 zwiększenie liczby procedur  
 wydłużenie czasu na załatwienie sprawy  
 inne:

Wprowadzane obciążenia są przystosowane do ich elektronizacji.

tak  
 nie  
 nie dotyczy

Komentarz:

**9. Wpływ na rynek pracy**

**10. Wpływ na pozostałe obszary**

środowisko naturalne  
 sytuacja i rozwój regionalny  
 inne:

demografia  
 mienie państwowe

informatyzacja  
 zdrowie

Omówienie wpływu

Projektowane rozporządzenie nie będzie miało wpływu na sytuację i rozwój regionalny oraz pozostałe obszary, o których mowa w pkt 10.

**11. Planowane wykonanie przepisów aktu prawnego**

**12. W jaki sposób i kiedy nastąpi ewaluacja efektów projektu oraz jakie mierniki zostaną zastosowane?**

**13. Załączniki (istotne dokumenty źródłowe, badania, analizy itp.)**

**ROZPORZĄDZENIE**  
**MINISTRA FINANSÓW<sup>1)</sup>**

z dnia

**w sprawie dokumentów, które należy załączyć do oświadczenia o spełnianiu warunków koniecznych do umieszczenia w Ewidencji Pracowniczych Planów Kapitałowych**

Na podstawie art. 60 ust. 9 ustawy z dnia ... o pracowniczych planach kapitałowych (Dz. U. poz. ...) zarządza się, co następuje:

**§ 1.** Rozporządzenie określa dokumenty, które należy załączyć do oświadczenia o spełnianiu warunków koniecznych do umieszczenia w Ewidencji Pracowniczych Planów Kapitałowych.

**§ 2.** Towarzystwo funduszy inwestycyjnych, powszechne towarzystwo emerytalne, pracownicze towarzystwo emerytalne lub zakład ubezpieczeń do składanego oświadczenia o spełnianiu warunków koniecznych do umieszczenia w Ewidencji Pracowniczych Planów Kapitałowych załącza:

- 1) umowy oraz statuty, jeżeli są oddzielnymi aktami, a w przypadku ich zmian – także uchwały o ich zmianie oraz ich teksty jednolite;
- 2) uchwały o zmianie wysokości kapitału zakładowego, jeżeli nie wymagały jednoczesnej zmiany umowy lub statutu;
- 3) roczne sprawozdania finansowe oraz roczne skonsolidowane sprawozdania finansowe grup kapitałowych w rozumieniu przepisów o rachunkowości, odpisy uchwał o zatwierdzeniu tych sprawozdań i podziale zysku lub pokryciu straty, a także sprawozdania z badania i sprawozdania z działalności.

**§ 3.** Towarzystwo funduszy inwestycyjnych, powszechne towarzystwo emerytalne, pracownicze towarzystwo emerytalne lub zakład ubezpieczeń w składanym oświadczeniu o spełnianiu warunków koniecznych do umieszczenia w Ewidencji Pracowniczych Planów

---

<sup>1)</sup> Minister Finansów kieruje działem administracji rządowej – instytucje finansowe, na podstawie § 1 ust. 2 pkt 3 rozporządzenia Prezesa Rady Ministrów z dnia 10 stycznia 2018 r. w sprawie szczegółowego zakresu działania Ministra Finansów (Dz. U. poz. 92).

Kapitałowych zawiera klauzulę następującej treści: „Jestem świadomy odpowiedzialności karnej za złożenie fałszywego oświadczenia.”.

§ 4. Rozporządzenie wchodzi w życie po upływie 14 dni od dnia ogłoszenia.

**MINISTER FINANSÓW**

## UZASADNIENIE

Niniejszy projekt rozporządzenia realizuje delegację ustawową zawartą w art. 60 ust. 9 ustawy z dnia ... o pracowniczych planach kapitałowych (Dz. U. poz. ...), zwanej dalej „ustawą”, zobowiązującą ministra właściwego do spraw instytucji finansowych do określenia dokumentów, które należy załączyć do składanego przez towarzystwo funduszy inwestycyjnych, powszechne towarzystwo emerytalne, pracownicze towarzystwo emerytalne lub zakład ubezpieczeń do Polskiego Funduszu Rozwoju Spółka Akcyjna z siedzibą w Warszawie, zwanego dalej „PFR”, oraz do organu nadzoru oświadczenia o spełnianiu warunków koniecznych do umieszczenia w ewidencji Pracowniczych Planów Kapitałowych, zwanych dalej „PPK”.

W świetle art. 60 ustawy odpowiednio towarzystwo funduszy inwestycyjnych, powszechne towarzystwo emerytalne, pracownicze towarzystwo emerytalne lub zakład ubezpieczeń składa do PFR, oraz do organu nadzoru oświadczenie o spełnianiu warunków koniecznych do umieszczenia w ewidencji PPK, o których mowa w art. 59 ust. 1 ustawy. Mogą one zostać umieszczone w ewidencji PPK, jeżeli spełniają łącznie następujące warunki:

- 1) posiadają co najmniej 3-letnie doświadczenie w zakresie zarządzania funduszami inwestycyjnymi typu otwartego, funduszami emerytalnymi lub otwartymi funduszami emerytalnymi, a w przypadku zakładów ubezpieczeń – co najmniej 3-letnie doświadczenie w prowadzeniu działalności określonej w grupie 3 w dziale I załącznika do ustawy o działalności ubezpieczeniowej i reasekuracyjnej, w zakresie oferowania ubezpieczeń z ubezpieczeniowym funduszem kapitałowym;
- 2) posiadają kapitał własny, a w przypadku zakładów ubezpieczeń – dopuszczone środki własne, w wysokości co najmniej 25 000 000 zł, w tym co najmniej 10 000 000 zł w środkach płynnych rozumianych jako lokaty określone dla funduszu rynku pieniężnego, o którym mowa w art. 178 ustawy o funduszach inwestycyjnych i zarządzaniu alternatywnymi funduszami inwestycyjnymi;
- 3) spełniają wymogi, o których mowa w art. 38 lub art. 39 ustawy, w zakresie zarządzania funduszami inwestycyjnymi albo funduszami emerytalnymi w liczbie odpowiadającej co najmniej liczbie ograniczeń poziomu ryzyka inwestycyjnego w odniesieniu do udziałów części udziałowej i części dłużnej portfela funduszu inwestycyjnego albo funduszu emerytalnego, lub subfunduszu funduszu inwestycyjnego, w zależności od wieku uczestnika PPK.

Dokumentami potwierdzającymi spełnianie przedmiotowych warunków będą odpowiednio:

- 1) umowy oraz statuty, jeżeli są oddzielnymi aktami, a w przypadku ich zmian – także uchwały o ich zmianie oraz ich teksty jednolite;
- 2) uchwały o zmianie wysokości kapitału zakładowego, jeżeli nie wymagały jednoczesnej zmiany umowy lub statutu;
- 3) roczne sprawozdania finansowe oraz roczne skonsolidowane sprawozdania finansowe grup kapitałowych w rozumieniu przepisów o rachunkowości, odpisy uchwał o zatwierdzeniu tych sprawozdań i podziale zysku lub pokryciu straty, a także sprawozdania z badania i sprawozdania z działalności.

Jednocześnie, odpowiednio towarzystwo funduszy inwestycyjnych, powszechne towarzystwo emerytalne, pracownicze towarzystwo emerytalne lub zakład ubezpieczeń w składanym oświadczeniu będą zawierać klauzulę następującej treści: „Jestem świadomy odpowiedzialności karnej za złożenie fałszywego oświadczenia.”.

Zgodnie z § 4, rozporządzenie wchodzi w życie po upływie 14 dni od dnia ogłoszenia.

Projekt rozporządzenia nie jest objęty prawem Unii Europejskiej. Projekt nie podlega procedurze notyfikacji w rozumieniu przepisów dotyczących notyfikacji norm i aktów prawnych.

Na podstawie art. 5 ustawy z dnia 7 lipca 2005 r. o działalności lobbingskiej w procesie stanowienia prawa (Dz. U. z 2017 r. poz. 248) projekt rozporządzenia został udostępniony na stronie internetowej Biuletynu Informacji Publicznej Rządowego Centrum Legislacji.

<p><b>Nazwa projektu</b> Rozporządzenie Ministra Finansów w sprawie dokumentów, które należy załączyć do oświadczenia o spełnianiu warunków koniecznych do umieszczenia w Ewidencji Pracowniczych Planów Kapitałowych</p> <p><b>Ministerstwo wiodące i ministerstwa współpracujące</b> Ministerstwo Finansów</p> <p><b>Osoba odpowiedzialna za projekt w randze Ministra, Sekretarza Stanu lub Podsekretarza Stanu</b> Pan Piotr Nowak, Podsekretarz Stanu w Ministerstwie Finansów</p> <p><b>Kontakt do opiekuna merytorycznego projektu</b></p>	<p><b>Data sporządzenia</b> 27 sierpnia 2018 r.</p> <p><b>Źródło:</b> Ustawa z dnia ... o pracowniczych planach kapitałowych (Dz. U. poz. ...)</p> <p><b>Nr w wykazie prac</b></p>
---	--

## OCENA SKUTKÓW REGULACJI

### 1. Jaki problem jest rozwiązywany?

Zgodnie z art. 60 ust. 9 ustawy o pracowniczych planach kapitałowych, minister właściwy do spraw instytucji finansowych określi, w drodze rozporządzenia, dokumenty, które należy załączyć do oświadczenia o spełnianiu warunków koniecznych do umieszczenia w ewidencji PPK, o których mowa w art. 59 ust. 1 ustawy, przy uwzględnieniu potrzeby wykazania spełnienia tych warunków w zakresie odpowiednio:

- posiadania co najmniej 3-letniego doświadczenia w zakresie zarządzania funduszami inwestycyjnymi typu otwartego, funduszami emerytalnymi lub otwartymi funduszami emerytalnymi, a w przypadku zakładów ubezpieczeń – co najmniej 3-letniego doświadczenia w prowadzeniu działalności określonej w grupie 3 w dziale I załącznika do ustawy o działalności ubezpieczeniowej i reasekuracyjnej, w zakresie oferowania ubezpieczeń z ubezpieczeniowym funduszem kapitałowym;
- posiadania kapitału własnego, a w przypadku zakładów ubezpieczeń – dopuszczonych środków własnych, w wysokości co najmniej 25 000 000 zł, w tym co najmniej 10 000 000 zł w środkach płynnych rozumianych jako lokaty określone dla funduszu rynku pieniężnego, o którym mowa w art. 178 ustawy o funduszach inwestycyjnych i zarządzaniu alternatywnymi funduszami inwestycyjnymi;
- spełniania wymogów, o których mowa w art. 38 lub art. 39 ustawy, w zakresie zarządzania funduszami inwestycyjnymi albo funduszami emerytalnymi w liczbie odpowiadającej co najmniej liczbie ograniczeń poziomu ryzyka inwestycyjnego w odniesieniu do udziałów części udziałowej i części dłużnej portfela funduszu inwestycyjnego albo funduszu emerytalnego, lub subfunduszu funduszu inwestycyjnego, w zależności od wieku uczestnika PPK.

W związku z tym istnieje konieczność opracowania projektu rozporządzenia realizującego przedmiotową delegację ustawową.

### 2. Rekomendowane rozwiązanie, w tym planowane narzędzia interwencji, i oczekiwany efekt

Dokumentami potwierdzającymi spełnianie warunków koniecznych do umieszczenia w ewidencji PPK, o których mowa w art. 59 ust. 1 ustawy, będą odpowiednio:

- umowy oraz statuty, jeżeli są oddzielnymi aktami, a w przypadku ich zmian – także uchwały o ich zmianie oraz ich teksty jednolite;
- uchwały o zmianie wysokości kapitału zakładowego, jeżeli nie wymagały jednoczesnej zmiany umowy lub statutu;
- roczne sprawozdania finansowe oraz roczne skonsolidowane sprawozdania finansowe grup kapitałowych w rozumieniu przepisów o rachunkowości, odpisy uchwał o zatwierdzeniu tych sprawozdań i podziale zysku lub pokryciu straty, a także sprawozdania z badania i sprawozdania z działalności.

Jednocześnie poszczególne instytucje finansowe w składanym oświadczeniu będą zawierać klauzulę następującej treści: „Jestem świadomy odpowiedzialności karnej za złożenie fałszywego oświadczenia.”.

Udokumentowanie spełniania przedmiotowych warunków za pomocą wskazanych powyżej dokumentów należy uznać za wystarczające do bezpiecznego zarządzania przez poszczególne instytucje finansowe środkami gromadzonymi przez uczestników PPK.

### 3. Jak problem został rozwiązany w innych krajach, w szczególności krajach członkowskich OECD/UE?

Brak danych dotyczących innych krajów.

### 4. Podmioty, na które oddziałuje projekt

Grupa	Wielkość	Źródło danych	Oddziaływanie
Instytucje finansowe		Komisja Nadzoru Finansowego	Obowiązek składania PFR oraz organowi nadzoru

			dokumentów potwierdzających spełnianie warunków koniecznych do umieszczenia w ewidencji PPK
Polski Fundusz Rozwoju	1 podmiot		Obowiązek weryfikacji kompletności dokumentów potwierdzających spełnianie warunków koniecznych do umieszczenia w ewidencji PPK oraz umieszczania na tej podstawie instytucji finansowej w ewidencji PPK
Komisja Nadzoru Finansowego	1 podmiot		Obowiązek weryfikacji spełniania warunków koniecznych do umieszczenia w ewidencji PPK na podstawie złożonych dokumentów

### 5. Informacje na temat zakresu, czasu trwania i podsumowanie wyników konsultacji

Projekt rozporządzenia zostanie przekazany do konsultacji społecznych m.in. z następującymi podmiotami: Izba Gospodarczą Towarzystw Emerytalnych, Giełdą Papierów Wartościowych, Narodowym Bankiem Polskim, Komisją Nadzoru Finansowego, Rzecznikiem Finansowym, Krajowym Depozytem Papierów Wartościowych, Izba Zarządzająca Funduszami i Aktywami, Polską Izbą Ubezpieczeń, Związkiem Banków Polskich, Związkiem Przedsiębiorców i Pracodawców, Krajową Izbą Gospodarczą, Federacją Przedsiębiorców Polskich.

Projekt rozporządzenia zostanie przesłany również do zaopiniowania przez szerokie grono partnerów społecznych, w tym przez związki zawodowe i organizacje pracodawców. Zgodnie z ustawą z dnia 23 maja 1991 r. o związkach zawodowych projekt zostanie skierowany do konsultacji z następującymi organizacjami związków zawodowych: Komisją Krajową NSZZ „Solidarność”, Ogólnopolskim Porozumieniem Związków Zawodowych, Forum Związków Zawodowych. Natomiast zgodnie z ustawą z dnia 23 maja 1991 r. o organizacjach pracodawców projekt zostanie skierowany do konsultacji z następującymi reprezentatywnymi organizacjami pracodawców: Konfederacją „Lewiatan”, Związkiem Rzemiosła Polskiego, Pracodawcami Rzeczypospolitej Polskiej, Business Centre Club Związek Pracodawców.

### 6. Wpływ na sektor finansów publicznych

(ceny stałe z ... r.)	Skutki w okresie 10 lat od wejścia w życie zmian [mln zł]												
	0	1	2	3	4	5	6	7	8	9	10	Łącznie (0-10)	
<b>Dochody ogółem</b>													
budżet państwa													
JST													
pozostałe jednostki (oddzielnie)													
<b>Wydatki ogółem</b>													
budżet państwa													
JST													
pozostałe jednostki (oddzielnie)													
<b>Saldo ogółem</b>													
budżet państwa													
JST													
pozostałe jednostki (oddzielnie)													
Źródła finansowania													
Dodatkowe informacje, w tym wskazanie źródeł danych i przyjętych do obliczeń założeń	Brak wpływu na sektor finansów publicznych.												

7. Wpływ na konkurencyjność gospodarki i przedsiębiorczość, w tym funkcjonowanie przedsiębiorców oraz na rodzinę, obywateli i gospodarstwa domowe								
Skutki								
Czas w latach od wejścia w życie zmian		0	1	2	3	5	10	Łącznie (0-10)
W ujęciu pieniężnym (w mln zł, ceny stałe z ... r.)	duże przedsiębiorstwa							
	sektor mikro-, małych i średnich przedsiębiorstw							
	rodzina, obywatele oraz gospodarstwa domowe							
W ujęciu niepieniężnym	duże przedsiębiorstwa							
	sektor mikro-, małych i średnich przedsiębiorstw							
	rodzina, obywatele oraz gospodarstwa domowe							
Niemierzalne								
Dodatkowe informacje, w tym wskazanie źródeł danych i przyjętych do obliczeń założeń								
8. Zmiana obciążeń regulacyjnych (w tym obowiązków informacyjnych) wynikających z projektu								
<input type="checkbox"/> nie dotyczy								
Wprowadzane są obciążenia poza bezwzględnie wymaganymi przez UE (szczegóły w odwróconej tabeli zgodności).				<input type="checkbox"/> tak <input type="checkbox"/> nie <input type="checkbox"/> nie dotyczy				
<input type="checkbox"/> zmniejszenie liczby dokumentów <input type="checkbox"/> zmniejszenie liczby procedur <input type="checkbox"/> skrócenie czasu na załatwienie sprawy <input type="checkbox"/> inne:				<input type="checkbox"/> zwiększenie liczby dokumentów <input checked="" type="checkbox"/> zwiększenie liczby procedur <input type="checkbox"/> wydłużenie czasu na załatwienie sprawy <input type="checkbox"/> inne:				
Wprowadzane obciążenia są przystosowane do ich elektronizacji.				<input checked="" type="checkbox"/> tak <input type="checkbox"/> nie <input type="checkbox"/> nie dotyczy				
Komentarz:								
9. Wpływ na rynek pracy								
10. Wpływ na pozostałe obszary								
<input type="checkbox"/> środowisko naturalne <input type="checkbox"/> sytuacja i rozwój regionalny <input type="checkbox"/> inne:		<input type="checkbox"/> demografia <input type="checkbox"/> mienie państwowe			<input type="checkbox"/> informatyzacja <input type="checkbox"/> zdrowie			
Omówienie wpływu		Projektowane rozporządzenie nie będzie miało wpływu na sytuację i rozwój regionalny oraz pozostałe obszary, o których mowa w pkt 10.						
11. Planowane wykonanie przepisów aktu prawnego								

**12. W jaki sposób i kiedy nastąpi ewaluacja efektów projektu oraz jakie mierniki zostaną zastosowane?**

**13. Załączniki (istotne dokumenty źródłowe, badania, analizy itp.)**

**ROZPORZĄDZENIE**  
**MINISTRA FINANSÓW<sup>1)</sup>**

z dnia

**w sprawie terminów uiszczania oraz wysokości i sposobu obliczania opłaty wnoszonej  
przez wybraną instytucję finansową na rzecz PFR za prowadzenie Ewidencji  
Pracowniczych Planów Kapitałowych oraz za weryfikację danych udostępnianych przez  
ZUS z danymi dotyczącymi podmiotów zatrudniających zawartymi w Ewidencji  
Pracowniczych Planów Kapitałowych**

Na podstawie art. 67 ust. 3 ustawy z dnia ... o pracowniczych planach kapitałowych (Dz. U. poz. ...) zarządza się, co następuje:

**§ 1.** Rozporządzenie określa terminy uiszczania oraz wysokość i sposób obliczania opłaty wnoszonej przez wybraną instytucję finansową na rzecz PFR za prowadzenie Ewidencji Pracowniczych Planów Kapitałowych oraz za weryfikację danych udostępnianych przez ZUS z danymi dotyczącymi podmiotów zatrudniających zawartymi w Ewidencji Pracowniczych Planów Kapitałowych.

**§ 2.** Wysokość należnej opłaty miesięcznej, o której mowa w § 1, oblicza się jako iloczyn kwoty równej 0,18 złotych i liczby rachunków PPK na ostatni dzień miesiąca za który uiszczana jest opłata.

**§ 3.** Wybrana instytucja finansowa uiszcza opłatę miesięczną, obliczoną zgodnie z § 2, do 10. dnia miesiąca następującego po miesiącu, za który uiszczana jest opłata.

**§ 4.** Rozporządzenie wchodzi w życie po upływie 14 dni od dnia ogłoszenia.

**MINISTER FINANSÓW**

---

<sup>1)</sup> Minister Finansów kieruje działem administracji rządowej – instytucje finansowe, na podstawie § 1 ust. 2 pkt 3 rozporządzenia Prezesa Rady Ministrów z dnia 10 stycznia 2018 r. w sprawie szczegółowego zakresu działania Ministra Finansów (Dz. U. poz. 92).

## UZASADNIENIE

Niniejszy projekt rozporządzenia realizuje delegację ustawową zawartą w art. 67 ust. 3 ustawy z dnia ... o pracowniczych planach kapitałowych (Dz. U. poz. ...), zwanej dalej „ustawą”, zobowiązującą ministra właściwego do spraw instytucji finansowych do określenia terminów uiszczania oraz wysokości i sposobu obliczania opłaty wnoszonej przez wybraną instytucję finansową na rzecz Polskiego Funduszu Rozwoju S.A. (dalej: PFR) za prowadzenie ewidencji PPK oraz za weryfikację danych udostępnianych przez ZUS z danymi dotyczącymi podmiotów zatrudniających zawartymi w ewidencji PPK, przy uwzględnieniu potrzeby zapewnienia pokrycia kosztów funkcjonowania ewidencji PPK oraz ustalenia wysokości tej opłaty na poziomie nie wyższym niż iloczyn liczby rachunków PPK prowadzonych przez wybraną instytucję finansową i kwoty równej 20 groszy.

Ustawa przyznaje PFR szereg zadań w zakresie prowadzenia ewidencji PPK, w szczególności umieszczanie instytucji finansowych w ewidencji PPK, udostępnianie wykazu instytucji finansowych umieszczonych w ewidencji PPK organowi nadzoru oraz operatorowi portalu PPK, prowadzenie rozliczeń między Funduszem Pracy z tytułu wpłaty powitalnej i dopłaty rocznej a instytucjami finansowymi, jak również weryfikacja danych zawartych w udostępnianej przez ZUS informacji o podmiotach zatrudniających. W związku z nałożonymi na PFR obowiązkami związanymi z prowadzeniem ewidencji PPK wybrane instytucje finansowe będą wносить opłatę na rzecz PFR. W myśl art. 67 ustawy przedmiotowa opłata jest wnoszona na rzecz PFR przez wybraną instytucję finansową co miesiąc i jest pokrywana z jej własnych środków.

Proponuje się, aby opłata miesięczna za prowadzenie ewidencji PPK oraz realizację obowiązków, o których mowa w art. 8 ust. 3 i 4 ustawy, obliczana była jako iloczyn kwoty równej 0,18 złotych i liczby rachunków PPK na ostatni dzień miesiąca za który uiszczana jest opłata. Projekt rozporządzenia przewiduje obowiązek uiszczania ww. opłaty do 10. dnia miesiąca następującego po miesiącu, za który opłata jest uiszczana.

Rozporządzenie wchodzi w życie po upływie 14 dni od dnia ogłoszenia.

Projekt rozporządzenia nie jest objęty prawem Unii Europejskiej. Projekt nie podlega procedurze notyfikacji w rozumieniu przepisów dotyczących notyfikacji norm i aktów prawnych.

Na podstawie art. 5 ustawy z dnia 7 lipca 2005 r. o działalności lobbingowej w procesie stanowienia prawa (Dz. U. z 2017 r. poz. 248) projekt rozporządzenia został udostępniony na stronie internetowej Biuletynu Informacji Publicznej Rządowego Centrum Legislacji.

<p><b>Nazwa projektu</b> Rozporządzenie Ministra Finansów w sprawie terminów uiszczania oraz wysokości i sposobu obliczania opłaty wnoszonej przez wybraną instytucję finansową na rzecz PFR za prowadzenie Ewidencji Pracowniczych Planów Kapitałowych oraz za weryfikację danych udostępnianych przez ZUS z danymi dotyczącymi podmiotów zatrudniających zawartymi w Ewidencji Pracowniczych Planów Kapitałowych</p> <p><b>Ministerstwo wiodące i ministerstwa współpracujące</b> Ministerstwo Finansów</p> <p><b>Osoba odpowiedzialna za projekt w randze Ministra, Sekretarza Stanu lub Podsekretarza Stanu</b> Pan Piotr Nowak, Podsekretarz Stanu w Ministerstwie Finansów</p> <p><b>Kontakt do opiekuna merytorycznego projektu</b></p>	<p><b>Data sporządzenia</b> 27 sierpnia 2018 r.</p> <p><b>Źródło:</b> Ustawa z dnia ... o pracowniczych planach kapitałowych (Dz. U. poz. ...)</p> <p><b>Nr w wykazie prac</b></p>
--	--

## OCENA SKUTKÓW REGULACJI

### 1. Jaki problem jest rozwiązywany?

W art. 67 ust. 3 ustawy o pracowniczych planach kapitałowych wprowadzono delegację ustawową dla ministra właściwego do spraw instytucji finansowych do określenia terminów uiszczania oraz wysokości i sposobu obliczania opłaty wnoszonej przez wybraną instytucję finansową na rzecz PFR za prowadzenie ewidencji PPK oraz za weryfikację danych udostępnianych przez ZUS z danymi dotyczącymi podmiotów zatrudniających zawartymi w ewidencji PPK. W związku z tym istnieje konieczność opracowania projektu rozporządzenia realizującego przedmiotową delegację ustawową.

### 2. Rekomendowane rozwiązanie, w tym planowane narzędzia interwencji, i oczekiwany efekt

Istotnym elementem systemu PPK będzie ewidencja PPK prowadzona w systemie teleinformatycznym przez PFR, który będzie realizował szereg zadań w zakresie prowadzenia ewidencji PPK, w tym w szczególności: umieszczanie instytucji finansowych w ewidencji PPK, udostępnianie wykazu instytucji finansowych umieszczonych w ewidencji PPK organowi nadzoru oraz operatorowi portalu PPK, prowadzenie rozliczeń między Funduszem Pracy z tytułu wpłaty powitalnej i dopłaty rocznej a instytucjami finansowymi, jak również weryfikacja danych zawartych w udostępnianej przez ZUS informacji o podmiotach zatrudniających. W związku z nałożonymi na PFR obowiązkami związanymi z prowadzeniem ewidencji PPK wybrane instytucje finansowe będą wносить opłatę na rzecz PFR. W myśl art. 67 ustawy przedmiotowa opłata będzie wnoszona na rzecz PFR przez wybraną instytucję finansową co miesiąc i pokrywana z jej własnych środków.

Proponuje się, aby opłata miesięczna za prowadzenie ewidencji PPK oraz realizację obowiązków, o których mowa w art. 8 ust. 3 i 4 ustawy, obliczana była jako iloczyn kwoty równej 0,18 złotych i liczby rachunków PPK na ostatni dzień miesiąca za który uiszczana jest opłata. Projekt rozporządzenia przewiduje obowiązek uiszczania ww. opłaty do 10. dnia miesiąca następującego po miesiącu, za który opłata jest uiszczana.

### 3. Jak problem został rozwiązany w innych krajach, w szczególności krajach członkowskich OECD/UE?

Brak danych dotyczących innych krajów.

### 4. Podmioty, na które oddziałuje projekt

Grupa	Wielkość	Źródło danych	Oddziaływanie
Wybrane instytucje finansowe		Ewidencja PPK prowadzona przez Polski Fundusz Rozwoju	Obowiązek wnoszenia comiesięcznej opłaty na rzecz PFR
Polski Fundusz Rozwoju	1 podmiot		Pobieranie od wybranych instytucji finansowych opłat za prowadzenie ewidencji PPK oraz za weryfikację danych udostępnianych przez ZUS z danymi dotyczącymi podmiotów zatrudniających zawartymi w ewidencji PPK

### 5. Informacje na temat zakresu, czasu trwania i podsumowanie wyników konsultacji

Projekt rozporządzenia zostanie przekazany do konsultacji społecznych m.in. z następującymi podmiotami: Izbą Gospodarczą Towarzystw Emerytalnych, Giełdą Papierów Wartościowych, Narodowym Bankiem Polskim, Komisją Nadzoru Finansowego, Rzecznikiem Finansowym, Krajowym Depozytem Papierów Wartościowych, Izbą Zarządzającą Funduszami i Aktywami, Polską Izbą Ubezpieczeń, Związkiem Banków Polskich, Związkiem Przedsiębiorców i Pracodawców, Krajową Izbą Gospodarczą, Federacją Przedsiębiorców Polskich.

Projekt rozporządzenia zostanie przesłany również do zaopiniowania przez szerokie grono partnerów społecznych, w tym przez związki zawodowe i organizacje pracodawców. Zgodnie z ustawą z dnia 23 maja 1991 r. o związkach zawodowych projekt zostanie skierowany do konsultacji z następującymi organizacjami związków zawodowych: Komisją Krajową NSZZ „Solidarność”, Ogólnopolskim Porozumieniem Związków Zawodowych, Forum Związków Zawodowych. Natomiast zgodnie z ustawą z dnia 23 maja 1991 r. o organizacjach pracodawców projekt zostanie skierowany do konsultacji z następującymi reprezentatywnymi organizacjami pracodawców: Konfederacją „Lewiatan”, Związkiem Rzemiosła Polskiego, Pracodawcami Rzeczypospolitej Polskiej, Business Centre Club Związek Pracodawców.

## 6. Wpływ na sektor finansów publicznych

(ceny stałe z ... r.)	Skutki w okresie 10 lat od wejścia w życie zmian [mln zł]												
	0	1	2	3	4	5	6	7	8	9	10	Łącznie (0-10)	
<b>Dochody ogółem</b>													
budżet państwa													
JST													
pozostałe jednostki (oddzielnie)													
<b>Wydatki ogółem</b>													
budżet państwa													
JST													
pozostałe jednostki (oddzielnie)													
<b>Saldo ogółem</b>													
budżet państwa													
JST													
pozostałe jednostki (oddzielnie)													

Źródła finansowania

Dodatkowe informacje, w tym wskazanie źródeł danych i przyjętych do obliczeń założeń

Brak wpływu na sektor finansów publicznych.

## 7. Wpływ na konkurencyjność gospodarki i przedsiębiorczość, w tym funkcjonowanie przedsiębiorców oraz na rodzinę, obywateli i gospodarstwa domowe

		Skutki							
Czas w latach od wejścia w życie zmian		0	1	2	3	5	10	Łącznie (0-10)	
W ujęciu pieniężnym (w mln zł, ceny stałe z ... r.)	duże przedsiębiorstwa								
	sektor mikro-, małych i średnich przedsiębiorstw								
	rodzina, obywatele oraz gospodarstwa domowe								
W ujęciu niepieniężnym	duże przedsiębiorstwa								
	sektor mikro-, małych i średnich przedsiębiorstw								
	rodzina, obywatele oraz gospodarstwa domowe								

Niemierzalne		
Dodatkowe informacje, w tym wskazanie źródeł danych i przyjętych do obliczeń założeń		
<b>8. Zmiana obciążeń regulacyjnych (w tym obowiązków informacyjnych) wynikających z projektu</b>		
<input type="checkbox"/> nie dotyczy		
Wprowadzane są obciążenia poza bezwzględnie wymaganymi przez UE (szczegóły w odwróconej tabeli zgodności).	<input type="checkbox"/> tak <input type="checkbox"/> nie <input type="checkbox"/> nie dotyczy	
<input type="checkbox"/> zmniejszenie liczby dokumentów <input type="checkbox"/> zmniejszenie liczby procedur <input type="checkbox"/> skrócenie czasu na załatwienie sprawy <input type="checkbox"/> inne:	<input type="checkbox"/> zwiększenie liczby dokumentów <input type="checkbox"/> zwiększenie liczby procedur <input type="checkbox"/> wydłużenie czasu na załatwienie sprawy <input type="checkbox"/> inne:	
Wprowadzane obciążenia są przystosowane do ich elektronizacji.	<input checked="" type="checkbox"/> tak <input type="checkbox"/> nie <input type="checkbox"/> nie dotyczy	
Komentarz:		
<b>9. Wpływ na rynek pracy</b>		
<b>10. Wpływ na pozostałe obszary</b>		
<input type="checkbox"/> środowisko naturalne <input type="checkbox"/> sytuacja i rozwój regionalny <input type="checkbox"/> inne:	<input type="checkbox"/> demografia <input type="checkbox"/> mienie państwowe	<input type="checkbox"/> informatyzacja <input type="checkbox"/> zdrowie
Omówienie wpływu	Projektowane rozporządzenie nie będzie miało wpływu na sytuację i rozwój regionalny oraz pozostałe obszary, o których mowa w pkt 10.	
<b>11. Planowane wykonanie przepisów aktu prawnego</b>		
<b>12. W jaki sposób i kiedy nastąpi ewaluacja efektów projektu oraz jakie mierniki zostaną zastosowane?</b>		
<b>13. Załączniki (istotne dokumenty źródłowe, badania, analizy itp.)</b>		

**ROZPORZĄDZENIE**  
**MINISTRA FINANSÓW<sup>1)</sup>**

z dnia

**w sprawie wysokości opłaty wstępnej za utworzenie i prowadzenie portalu PPK oraz  
wysokości opłaty rocznej za udział w portalu PPK**

Na podstawie art. 79 ust. 4 ustawy z dnia ... o pracowniczych planach kapitałowych (Dz. U. poz. ...) zarządza się, co następuje:

**§ 1.** Rozporządzenie określa wysokość opłaty wstępnej za utworzenie i prowadzenie portalu PPK oraz wysokość opłaty rocznej za udział w portalu PPK.

**§ 2.** Wysokość opłaty wstępnej, o której mowa w § 1, wynosi 700 000 zł w odniesieniu do jednej instytucji finansowej.

**§ 3.** Wysokość opłaty rocznej, o której mowa w § 1, wynosi 0,075% aktywów zgromadzonych w PPK przez instytucję finansową umieszczoną w ewidencji PPK, których wartość ustalana jest na ostatni dzień wyceny w roku kalendarzowym, za który opłata jest należna.

**§ 4.** Rozporządzenie wchodzi w życie po upływie 14 dni od dnia ogłoszenia.

**MINISTER FINANSÓW**

---

<sup>1)</sup> Minister Finansów kieruje działem administracji rządowej – instytucje finansowe, na podstawie § 1 ust. 2 pkt 3 rozporządzenia Prezesa Rady Ministrów z dnia 10 stycznia 2018 r. w sprawie szczegółowego zakresu działania Ministra Finansów (Dz. U. poz. 92).

## UZASADNIENIE

Niniejszy projekt rozporządzenia realizuje delegację ustawową zawartą w art. 79 ust. 4 ustawy z dnia ... o pracowniczych planach kapitałowych (Dz. U. poz. ...), zwanej dalej „ustawą”, zobowiązującą ministra właściwego do spraw instytucji finansowych do określenia:

- 1) wysokości opłaty wstępnej za utworzenie i prowadzenie portalu PPK, przy uwzględnieniu potrzeby zapewnienia pokrycia kosztów utworzenia portalu PPK;
- 2) wysokości opłaty rocznej za udział w portalu PPK, przy uwzględnieniu potrzeby zapewnienia pokrycia kosztów funkcjonowania portalu.

W myśl art. 77 ustawy portal PPK będzie tworzony i prowadzony przez operatora portalu, którym będzie spółka zależna od PFR. Operator portalu będzie realizował szereg zadań związanych z portalem PPK, w szczególności w zakresie prezentowania instytucji finansowych oraz ich ofert, w tym warunków umów o zarządzanie PPK i umów o prowadzenie PPK, statutów (regulaminów), kluczowych informacji dla inwestorów funduszy inwestycyjnych, dokumentów zawierających kluczowe informacje lub innych dokumentów dotyczących działalności instytucji finansowych. W związku z nałożonymi na operatora portalu obowiązkami związanymi z tworzeniem i prowadzeniem ewidencji PPK instytucje finansowe będą wносить opłatę wstępną za utworzenie i prowadzenie portalu PPK oraz opłatę roczną za udział w portalu PPK. Jednocześnie, w myśl art. 79 ust. 1 zdanie drugie ustawy operator portalu nie będzie mógł osiągać zysku z tytułu wniesionej na jego rzecz opłaty wstępnej oraz opłaty rocznej.

Zgodnie z art. 79 ust. 2 ustawy opłata wstępna będzie wnoszona w terminie 7 dni od dnia poinformowania instytucji finansowej o umieszczeniu w ewidencji PPK. Natomiast w myśl art. 79 ust. 3 opłata roczna będzie wnoszona w terminie do 31 marca roku następującego po roku, za który będzie należna.

Szacuje się, iż koszt instytucji portalu PPK w pierwszym roku wyniesie około 16 mln zł. Mając na uwadze powyższe koszty proponuje się, aby opłata wstępna wynosiła 700 000 zł w odniesieniu do jednej instytucji finansowej. Z kolei wysokość opłaty rocznej ustalona została na poziomie 0.075% aktywów zgromadzonych w PPK przez instytucję finansową umieszczoną w ewidencji PPK, których wartość ustalana jest na ostatni dzień wyceny w roku kalendarzowym, za który opłata jest należna.

Rozporządzenie wchodzi w życie po upływie 14 dni od dnia ogłoszenia.

Projekt rozporządzenia nie jest objęty prawem Unii Europejskiej. Projekt nie podlega procedurze notyfikacji w rozumieniu przepisów dotyczących notyfikacji norm i aktów prawnych.

Na podstawie art. 5 ustawy z dnia 7 lipca 2005 r. o działalności lobbingskiej w procesie stanowienia prawa (Dz. U. z 2017 r. poz. 248) projekt rozporządzenia został udostępniony na stronie internetowej Biuletynu Informacji Publicznej Rządowego Centrum Legislacji.

<p><b>Nazwa projektu</b> Rozporządzenie Ministra Finansów w sprawie wysokości opłaty wstępnej za utworzenie i prowadzenie portalu PPK oraz wysokości opłaty rocznej za udział w portalu PPK</p> <p><b>Ministerstwo wiodące i ministerstwa współpracujące</b> Ministerstwo Finansów</p> <p><b>Osoba odpowiedzialna za projekt w randze Ministra, Sekretarza Stanu lub Podsekretarza Stanu</b> Pan Piotr Nowak, Podsekretarz Stanu w Ministerstwie Finansów</p> <p><b>Kontakt do opiekuna merytorycznego projektu</b></p>	<p><b>Data sporządzenia</b> 27 sierpnia 2018 r.</p> <p><b>Źródło:</b> Ustawa z dnia ... o pracowniczych planach kapitałowych (Dz. U. poz. ...)</p> <p><b>Nr w wykazie prac</b></p>
---	--

## OCENA SKUTKÓW REGULACJI

### 1. Jaki problem jest rozwiązywany?

W art. 79 ust. 4 ustawy o pracowniczych planach kapitałowych wprowadzono delegację ustawową dla ministra do spraw instytucji finansowych do określenia:

- 1) wysokości opłaty wstępnej za utworzenie i prowadzenie portalu PPK, przy uwzględnieniu potrzeby zapewnienia pokrycia kosztów utworzenia portalu PPK;
- 2) wysokości opłaty rocznej za udział w portalu PPK, przy uwzględnieniu potrzeby zapewnienia pokrycia kosztów funkcjonowania portalu PPK.

Mając na uwadze powyższe, istnieje konieczność opracowania projektu rozporządzenia realizującego przedmiotową delegację ustawową.

### 2. Rekomendowane rozwiązanie, w tym planowane narzędzia interwencji, i oczekiwany efekt

Istotnym elementem systemu PPK będzie portal PPK, tworzony i prowadzony przez spółkę zależną od PFR, zwaną operatorem portalu, w celu gromadzenia i udzielania informacji o funkcjonowaniu PPK. Portal PPK będzie miał na celu zapewnienie narzędzia dla prezentacji ofert instytucji finansowych dla podmiotów zatrudniających porównujących oferty różnych instytucji finansowych przed podjęciem decyzji, z którą z nich zostanie zawarta umowa o zarządzanie PPK. W związku z portalem PPK operatorowi portalu przydzielono szereg zadań związanych z portalem PPK, w szczególności w zakresie prezentowania instytucji finansowych oraz ich ofert, w tym warunków umów o zarządzanie PPK i umów o prowadzenie PPK, statutów (regulaminów), kluczowych informacji dla inwestorów funduszy inwestycyjnych, dokumentów zawierających kluczowe informacje lub innych dokumentów.

W związku z nałożonymi na operatora portalu obowiązkami związanymi z tworzeniem i prowadzeniem ewidencji PPK instytucje finansowe będą wносить opłatę wstępną za utworzenie i prowadzenie portalu PPK oraz opłatę roczną za udział w portalu PPK.

Szacuje się, iż koszt instytucji portalu PPK w pierwszym roku wyniesie około 16 mln zł. Mając na uwadze powyższe koszty proponuje się, aby opłata wstępna wynosiła 700 000 zł w odniesieniu do jednej instytucji finansowej. Z kolei wysokość opłaty rocznej ustalona została na poziomie 0.075% aktywów zgromadzonych w PPK przez instytucję finansową umieszczoną w ewidencji PPK, których wartość ustalana jest na ostatni dzień wyceny w roku kalendarzowym, za który opłata jest należna.

### 3. Jak problem został rozwiązany w innych krajach, w szczególności krajach członkowskich OECD/UE?

Brak danych dotyczących innych krajów.

### 4. Podmioty, na które oddziałuje projekt

Grupa	Wielkość	Źródło danych	Oddziaływanie
-------	----------	---------------	---------------



Dodatkowe informacje, w tym wskazanie źródeł danych i przyjętych do obliczeń założeń	Brak wpływu na sektor finansów publicznych.
--	---

**7. Wpływ na konkurencyjność gospodarki i przedsiębiorczość, w tym funkcjonowanie przedsiębiorców oraz na rodzinę, obywateli i gospodarstwa domowe**

		Skutki						
Czas w latach od wejścia w życie zmian		0	1	2	3	5	10	Łącznie (0–10)
W ujęciu pieniężnym (w mln zł, ceny stałe z ... r.)	duże przedsiębiorstwa							
	sektor mikro-, małych i średnich przedsiębiorstw							
	rodzina, obywatele oraz gospodarstwa domowe							
W ujęciu niepieniężnym	duże przedsiębiorstwa							
	sektor mikro-, małych i średnich przedsiębiorstw							
	rodzina, obywatele oraz gospodarstwa domowe							
Niemierzalne								

Dodatkowe informacje, w tym wskazanie źródeł danych i przyjętych do obliczeń założeń	
--	--

**8. Zmiana obciążeń regulacyjnych (w tym obowiązków informacyjnych) wynikających z projektu**

<input type="checkbox"/> nie dotyczy	
Wprowadzane są obciążenia poza bezwzględnie wymaganymi przez UE (szczegóły w odwróconej tabeli zgodności).	<input type="checkbox"/> tak <input type="checkbox"/> nie <input type="checkbox"/> nie dotyczy
<input type="checkbox"/> zmniejszenie liczby dokumentów <input type="checkbox"/> zmniejszenie liczby procedur <input type="checkbox"/> skrócenie czasu na załatwienie sprawy <input type="checkbox"/> inne:	<input type="checkbox"/> zwiększenie liczby dokumentów <input type="checkbox"/> zwiększenie liczby procedur <input type="checkbox"/> wydłużenie czasu na załatwienie sprawy <input type="checkbox"/> inne:
Wprowadzane obciążenia są przystosowane do ich elektroniczacji.	<input checked="" type="checkbox"/> tak <input type="checkbox"/> nie <input type="checkbox"/> nie dotyczy

Komentarz:

**9. Wpływ na rynek pracy**

**10. Wpływ na pozostałe obszary**

środowisko naturalne

sytuacja i rozwój regionalny

inne:

demografia

mienie państwowe

informatyzacja

zdrowie

Omówienie wpływu

Projektowane rozporządzenie nie będzie miało wpływu na sytuację i rozwój regionalny oraz pozostałe obszary, o których mowa w pkt 10.

**11. Planowane wykonanie przepisów aktu prawnego**

**12. W jaki sposób i kiedy nastąpi ewaluacja efektów projektu oraz jakie mierniki zostaną zastosowane?**

**13. Załączniki (istotne dokumenty źródłowe, badania, analizy itp.)**

**ROZPORZĄDZENIE**  
**MINISTRA FINANSÓW<sup>1)</sup>**

z dnia

**w sprawie sposobu sporządzania przez wybraną instytucję finansową informacji  
dotyczącej uczestnika PPK, który złożył dyspozycję wypłaty transferowej, trybu jej  
przekazywania oraz jej wzoru**

Na podstawie art. 104 ust. 5 ustawy z dnia ... o pracowniczych planach kapitałowych (Dz. U. poz. ...) zarządza się, co następuje:

**§ 1.** Rozporządzenie określa sposób sporządzania przez wybraną instytucję finansową informacji dotyczącej uczestnika PPK, który złożył dyspozycję wypłaty transferowej, tryb jej przekazywania oraz jej wzór.

**§ 2. 1.** Wybrana instytucja finansowa przed dokonaniem wypłaty transferowej sporządza informację dotyczącą uczestnika PPK w formie elektronicznej pozwalającej na utrwalenie jej na trwałym nośniku.

2. Wzór informacji dotyczącej uczestnika PPK, z rachunku którego ma zostać dokonana wypłata transferowa, stanowi załącznik do rozporządzenia.

**§ 3.** Informacja dotycząca uczestnika PPK przekazywana jest na trwałym nośniku.

**§ 4.** Rozporządzenie wchodzi w życie po upływie 14 dni od dnia ogłoszenia.

**MINISTER FINANSÓW**

---

<sup>1)</sup> Minister Finansów kieruje działem administracji rządowej – instytucje finansowe, na podstawie § 1 ust. 2 pkt 3 rozporządzenia Prezesa Rady Ministrów z dnia 10 stycznia 2018 r. w sprawie szczegółowego zakresu działania Ministra Finansów (Dz. U. poz. 92).

Załącznik  
do rozporządzenia  
Ministra Finansów  
z dnia ... (poz. ...)

INFORMACJA DOTYCZĄCA UCZESTNIKA PPK, Z RACHUNKU KTÓREGO MA  
ZOSTAĆ DOKONANA WYPŁATA TRANSFEROWA

Numer PPK w ewidencji PPK	1.			
<b>Dane identyfikujące uczestnika PPK</b>				
Pierwsze imię	2.			
Nazwisko	3.			
Adres zamieszkania	4.			
Adres do korespondencji	5.			
Numer telefonu	6.			
Adres poczty elektronicznej	7.			
Numer PESEL lub data urodzenia	8.			
Seria i numer dowodu osobistego lub numer paszportu albo innego dokumentu potwierdzającego tożsamość <sup>1)</sup>	9.			
<b>Dane identyfikujące podmiot zatrudniający</b>				
Nazwa podmiotu zatrudniającego	10.			
NIP lub inny numer identyfikacyjny	11.			
Seria i numer dokumentu tożsamości lub paszportu osoby fizycznej będącej podmiotem zatrudniającym, jeżeli nie nadano jej NIP	12.			
Adres siedziby	13.			
Adres do korespondencji	14.			
<b>Dane identyfikujące wybraną instytucję finansową</b>				
Nazwa instytucji finansowej	15.			
Adres siedziby	16.			
Adres do korespondencji	17.			
<b>Wysokość wpłat w ciągu każdego roku kalendarzowego</b>				
Rok	Wpłaty podstawowe		Wpłaty dodatkowe	
	Finansowane przez uczestnika PPK	Finansowane przez podmiot zatrudniający	Finansowane przez uczestnika PPK	Finansowane przez podmiot zatrudniający

<sup>1)</sup> Tylko w przypadku osób, które nie posiadają obywatelstwa polskiego.

18.	19.	20.	21.	22.
<b>Informacja o przyjętych wypłatach transferowych</b>				
Data przyjętej wypłaty transferowej		Dane identyfikujące fundusz inwestycyjny, fundusz emerytalny lub subfundusz, które dokonały wypłat transferowych		Wysokość przyjętej wypłaty transferowej
23.	24.	25.		
<b>Informacja o dokonaniu wypłaty transferowej</b>				
Data dokonania wypłaty transferowej		Dane identyfikujące fundusz inwestycyjny, fundusz emerytalny lub subfundusz, do których dokonywana jest wypłata transferowa		Wysokość dokonanej wypłaty transferowej
26.	27.	28.		
Oświadczenie o uczestnictwie w innym PPK, IKE lub PPE, zawarciu umowy o prowadzenie rachunku terminowej lokaty oszczędnościowej lub umowy o prowadzenie rachunku lokaty terminowej albo zawarciu umowy, o której mowa w art. 99 ust. 7 ustawy.				

## UZASADNIENIE

Niniejszy projekt rozporządzenia realizuje delegację ustawową zawartą w art. 104 ust. 5 ustawy z dnia ... o pracowniczych planach kapitałowych (Dz. U. poz. ...), zwanej dalej „ustawą”, zobowiązującą ministra właściwego do spraw instytucji finansowych do określenia sposobu sporządzania przez wybraną instytucję finansową informacji dotyczącej uczestnika PPK, który złożył dyspozycję wypłaty transferowej, trybu jej przekazywania oraz jej wzoru, przy uwzględnieniu konieczności zapewnienia sprawnego przekazywania informacji.

Wybrana instytucja finansowa będzie sporządzała przedmiotową informację w formie elektronicznej pozwalającej na utrwalenie jej na trwałym nośniku. W przypadku dokonywania wypłaty transferowej wybrana instytucja finansowa, wraz z dokonaniem wypłaty transferowej, będzie przekazywać przedmiotową informację oraz informacje od wszystkich poprzednich wybranych instytucji finansowych uczestnikowi i instytucji finansowej zarządzającej funduszem inwestycyjnym, do którego dokonywana jest wypłata transferowa, lub z którą została zawarta umowa o prowadzenie rachunku terminowej lokaty oszczędnościowej.

Projektowane rozporządzenie zakłada przekazywanie na trwałym nośniku informacji dotyczącej uczestnika PPK, z rachunku którego ma zostać dokonana wypłata transferowa.

Rozporządzenie wchodzi w życie po upływie 14 dni od dnia ogłoszenia.

<p><b>Nazwa projektu</b> Rozporządzenie Ministra Finansów w sprawie sposobu sporządzania przez wybraną instytucję finansową informacji dotyczącej uczestnika PPK, który złożył dyspozycję wypłaty transferowej, trybu jej przekazywania oraz jej wzoru</p> <p><b>Ministerstwo wiodące i ministerstwa współpracujące</b> Ministerstwo Finansów</p> <p><b>Osoba odpowiedzialna za projekt w randze Ministra, Sekretarza Stanu lub Podsekretarza Stanu</b> Pan Piotr Nowak, Podsekretarz Stanu w Ministerstwie Finansów</p> <p><b>Kontakt do opiekuna merytorycznego projektu</b></p>	<p><b>Data sporządzenia</b> 27 sierpnia 2018 r.</p> <p><b>Źródło:</b> Ustawa z dnia ... o pracowniczych planach kapitałowych (Dz. U. poz. ...)</p> <p><b>Nr w wykazie prac</b></p>
--	--

## OCENA SKUTKÓW REGULACJI

### 1. Jaki problem jest rozwiązywany?

W art. 104 ust. 5 ustawy o pracowniczych planach kapitałowych wprowadzono delegację ustawową dla ministra właściwego do spraw instytucji finansowych do określenia sposobu sporządzania przez wybraną instytucję finansową informacji dotyczącej uczestnika PPK, który złożył dyspozycję wypłaty transferowej, trybu jej przekazywania oraz jej wzoru. Mając na uwadze powyższe, istnieje konieczność opracowania projektu rozporządzenia realizującego przedmiotową delegację ustawową.

### 2. Rekomendowane rozwiązanie, w tym planowane narzędzia interwencji, i oczekiwany efekt

Zgodnie z ustawą wypłata transferowa środków zgromadzonych w ramach PPK oznacza przekazanie tych środków na warunkach określonych w ustawie odpowiednio z jednego rachunku PPK na inny rachunek PPK, na rachunek byłego małżonka uczestnika PPK (w razie podziału środków w przypadku rozwodu lub unieważnienia małżeństwa), na rachunek PPK, IKE lub PPE małżonka zmarłego uczestnika PPK lub osoby uprawnionej (w razie podziału środków w przypadku śmierci uczestnika PPK), na rachunek terminowej lokaty oszczędnościowej uczestnika PPK, rachunek lokaty terminowej uczestnika PPK prowadzony w spółdzielczej kasie oszczędnościowo-kredytowej lub do zakładu ubezpieczeń na życie. Przed dokonaniem wypłaty transferowej wybrana instytucja finansowa będzie sporządzać informację dotyczącą uczestnika, który złożył dyspozycję wypłaty transferowej.

### 3. Jak problem został rozwiązany w innych krajach, w szczególności krajach członkowskich OECD/UE?

Brak danych dotyczących innych krajów.

### 4. Podmioty, na które oddziałuje projekt

Grupa	Wielkość	Źródło danych	Oddziaływanie
Wybrane instytucje finansowe		Ewidencja PPK prowadzona przez Polski Fundusz Rozwoju	Obowiązek sporządzania informacji dotyczącej uczestnika PPK, który złożył dyspozycję wypłaty transferowej

### 5. Informacje na temat zakresu, czasu trwania i podsumowanie wyników konsultacji

Projekt rozporządzenia zostanie przekazany do konsultacji społecznych m.in. z następującymi podmiotami: Izbą Gospodarczą Towarzystw Emerytalnych, Giełdą Papierów Wartościowych, Narodowym Bankiem Polskim, Komisją Nadzoru Finansowego, Rzecznikiem Finansowym, Krajowym Depozytem Papierów Wartościowych, Izbą Zarządzającą Funduszami i Aktywami, Polską Izbą Ubezpieczeń, Związkiem Banków Polskich, Związkiem Przedsiębiorców

i Pracodawców, Krajową Izbą Gospodarczą, Federacją Przedsiębiorców Polskich.

Projekt rozporządzenia zostanie przesłany również do zaopiniowania przez szerokie grono partnerów społecznych, w tym przez związki zawodowe i organizacje pracodawców. Zgodnie z ustawą z dnia 23 maja 1991 r. o związkach zawodowych projekt zostanie skierowany do konsultacji z następującymi organizacjami związków zawodowych: Komisją Krajową NSZZ „Solidarność”, Ogólnopolskim Porozumieniem Związków Zawodowych, Forum Związków Zawodowych. Natomiast zgodnie z ustawą z dnia 23 maja 1991 r. o organizacjach pracodawców projekt zostanie skierowany do konsultacji z następującymi reprezentatywnymi organizacjami pracodawców: Konfederacją „Lewiatan”, Związkiem Rzemiosła Polskiego, Pracodawcami Rzeczypospolitej Polskiej, Business Centre Club Związków Pracodawców.

## 6. Wpływ na sektor finansów publicznych

(ceny stałe z ... r.)	Skutki w okresie 10 lat od wejścia w życie zmian [mln zł]												
	0	1	2	3	4	5	6	7	8	9	10	Łącznie (0–10)	
Dochody ogółem													
budżet państwa													
JST													
pozostałe jednostki (oddzielnie)													
Wydatki ogółem													
budżet państwa													
JST													
pozostałe jednostki (oddzielnie)													
Saldo ogółem													
budżet państwa													
JST													
pozostałe jednostki (oddzielnie)													

Źródła finansowania

Dodatkowe informacje, w tym wskazanie źródeł danych i przyjętych do obliczeń założeń

Brak wpływu na sektor finansów publicznych.

## 7. Wpływ na konkurencyjność gospodarki i przedsiębiorczość, w tym funkcjonowanie przedsiębiorców oraz na rodzinę, obywateli i gospodarstwa domowe

### Skutki

Czas w latach od wejścia w życie zmian		0	1	2	3	5	10	Łącznie (0–10)
W ujęciu pieniężnym (w mln zł, ceny stałe z ... r.)	duże przedsiębiorstwa							
	sektor mikro-, małych i średnich przedsiębiorstw							
	rodzina, obywatele oraz gospodarstwa							

	domowe						
W ujęciu niepieniężnym	duże przedsiębiorstwa						
	sektor mikro-, małych i średnich przedsiębiorstw						
	rodzina, obywatele oraz gospodarstwa domowe						
Niemierzalne							
Dodatkowe informacje, w tym wskazanie źródeł danych i przyjętych do obliczeń założeń							
<b>8. Zmiana obciążeń regulacyjnych (w tym obowiązków informacyjnych) wynikających z projektu</b>							
<input type="checkbox"/> nie dotyczy							
Wprowadzane są obciążenia poza bezwzględnie wymaganymi przez UE (szczegóły w odwróconej tabeli zgodności).				<input type="checkbox"/> tak <input type="checkbox"/> nie <input type="checkbox"/> nie dotyczy			
<input type="checkbox"/> zmniejszenie liczby dokumentów <input type="checkbox"/> zmniejszenie liczby procedur <input type="checkbox"/> skrócenie czasu na załatwienie sprawy <input type="checkbox"/> inne:				<input type="checkbox"/> zwiększenie liczby dokumentów <input type="checkbox"/> zwiększenie liczby procedur <input type="checkbox"/> wydłużenie czasu na załatwienie sprawy <input type="checkbox"/> inne:			
Wprowadzane obciążenia są przystosowane do ich elektronizacji.				<input checked="" type="checkbox"/> tak <input type="checkbox"/> nie <input type="checkbox"/> nie dotyczy			
Komentarz:							
<b>9. Wpływ na rynek pracy</b>							
<b>10. Wpływ na pozostałe obszary</b>							
<input type="checkbox"/> środowisko naturalne <input type="checkbox"/> sytuacja i rozwój regionalny <input type="checkbox"/> inne:		<input type="checkbox"/> demografia <input type="checkbox"/> mienie państwowe			<input type="checkbox"/> informatyzacja <input type="checkbox"/> zdrowie		
Omówienie wpływu		Projektowane rozporządzenie nie będzie miało wpływu na sytuację i rozwój regionalny oraz pozostałe obszary, o których mowa w pkt 10.					
<b>11. Planowane wykonanie przepisów aktu prawnego</b>							
<b>12. W jaki sposób i kiedy nastąpi ewaluacja efektów projektu oraz jakie mierniki zostaną zastosowane?</b>							

**13. Załączniki (istotne dokumenty źródłowe, badania, analizy itp.)**

**ROZPORZĄDZENIE**  
**MINISTRA RODZINY, PRACY I POLITYKI SPOŁECZNEJ**<sup>1)</sup>

z dnia

**w sprawie określenia zakresu danych zawartych w dokumencie płatniczym  
przekazywanym przez instytucję finansową do Zakładu Ubezpieczeń Społecznych**

Na podstawie art. 105 ust. 6 ustawy z dnia ... o pracowniczych planach kapitałowych (Dz. U. poz. ...) zarządza się, co następuje:

**§ 1.** Rozporządzenie określa szczegółowy zakres danych podawanych przez instytucję finansową na dokumencie płatniczym w przypadku przekazywania do Zakładu Ubezpieczeń Społecznych:

- 1) kwoty odpowiadającej środkom z 30% wpłat finansowanych przez podmiot zatrudniający oraz sposób i tryb przeliczania kwoty przekazanych składek na podstawie wymiaru świadczenia, jeżeli emerytura uczestnika ma być obliczona od podstawy wymiaru;
- 2) kwoty odpowiadającej 30% składek finansowanych przez podmiot zatrudniający i poprzednie podmioty zatrudniające, w części przypadającej na byłego małżonka oraz sposób i tryb przeliczania kwoty przekazanych składek na podstawie wymiaru świadczenia, jeżeli emerytura byłego małżonka uczestnika ma być obliczona od podstawy wymiaru.

**§ 2.** Ilekroć w rozporządzeniu jest mowa o:

- 1) wybranej instytucji finansowej – należy przez to rozumieć wybraną instytucję finansową, o której mowa w art. 2 ust. 1 pkt 37 ustawy z dnia ... o pracowniczych planach kapitałowych oraz bank lub spółdzielczą kasę oszczędnościowo-kredytową, prowadzące dla uczestnika PPK odpowiednio rachunek terminowej lokaty oszczędnościowej lub rachunek lokaty terminowej;
- 2) oddziale Zakładu – należy przez to rozumieć terenową jednostkę organizacyjną Zakładu Ubezpieczeń Społecznych właściwą ze względu na miejsce zamieszkania uczestnika;

---

<sup>1)</sup> Minister Rodziny, Pracy i Polityki Społecznej kieruje działem administracji rządowej – zabezpieczenie społeczne, na podstawie § 1 ust. 2 pkt 2 rozporządzenia Prezesa Rady Ministrów z dnia 13 grudnia 2017 r. w sprawie szczegółowego zakresu działania Ministra Rodziny, Pracy i Polityki Społecznej (Dz. U. poz. 2329).

- 3) uczestniku – należy przez to rozumieć osobę fizyczną, o której mowa w art. 2 ust.1 pkt 31 ustawy z dnia ... o pracowniczych planach kapitałowych;
- 4) kwocie składki – należy przez to rozumieć kwotę odpowiadającą środkom z 30% wpłat finansowanych przez podmiot zatrudniający;
- 5) części kwoty składki – należy przez to rozumieć kwotę odpowiadającą 30% składek finansowanych przez podmiot zatrudniający i poprzednie podmioty zatrudniające, w części przypadającej na byłego małżonka.

**§ 3.** 1. Wybrana instytucja finansowa przekazująca do Zakładu Ubezpieczeń Społecznych kwotę składki albo część kwoty składki, podaje na dokumencie płatniczym „Polecenie przelewu/wpłata gotówkowa” następujące dane:

- 1) w polu „nazwa odbiorcy” – nazwę oddziału Zakładu;
- 2) w polu „nr rachunku odbiorcy” – numer rachunku bankowego wskazany przez oddział Zakładu;
- 3) w polu „kwota” – kwotę składki albo część kwoty składki;
- 4) w polu „nr rachunku zleceniodawcy” – numer rachunku bankowego wybranej instytucji finansowej;
- 5) w polu „nazwa zleceniodawcy” – nazwę, numer identyfikacji podatkowej (NIP) oraz adres wybranej instytucji finansowej;
- 6) w polu „tytułem”:
  - a) imię i nazwisko, numer ewidencyjny PESEL uczestnika albo byłego małżonka uczestnika, a jeżeli uczestnikowi albo byłemu małżonkowi uczestnika nie nadano numeru PESEL, podaje się serię i numer dowodu osobistego lub paszportu, albo innego dokumentu potwierdzającego tożsamość w przypadku osób, które nie posiadają obywatelstwa polskiego,
  - b) identyfikator płatności – PPK.

2. Poświadczoną za zgodność z oryginałem kopię dokumentu płatniczego wybrana instytucja finansowa przesyła uczestnikowi albo byłemu małżonkowi uczestnika listem poleconym w terminie 30 dni od dnia dokonania przelewu, o którym mowa w § 3 ust. 1, jeżeli uczestnik albo były małżonek uczestnika przed upływem tego terminu nie odebrali za potwierdzeniem tak poświadczonej kopii dokumentu płatniczego.

**§ 4.** 1. Kwotę składki albo część kwoty składki przelicza się przez podzielenie jej przez 19,52%. Uzyskaną kwotę zaokrągla się w górę do pełnych groszy.

2. Kwoty, o których mowa w ust. 1, podlegające przeliczeniu ustala się na podstawie dokumentu płatniczego, o którym mowa w § 3 ust. 1, dołączonego przez uczestnika albo byłego małżonka uczestnika do wniosku o emeryturę w przypadku ubiegania się o przyznanie emerytury, której wysokość zgodnie z odrębnymi przepisami obliczana jest od podstawy wymiaru.

3. Kwotę uzyskaną w wyniku przeliczenia uwzględnia się przy ustalaniu podstawy wymiaru emerytury przez doliczenie tej kwoty do podstawy wymiaru składek na ubezpieczenie emerytalne za miesiąc, w którym kwota składki albo część kwoty składki przekazana została do oddziału Zakładu.

§ 5. Rozporządzenie wchodzi w życie z dniem ....

**MINISTER**  
**RODZINY, PRACY I POLITYKI SPOŁECZNEJ**

## UZASADNIENIE

Projektowane rozporządzenie stanowi realizację upoważnienia ustawowego zawartego w art. 105 ust. 6 ustawy z dnia ... o pracowniczych planach kapitałowych.

Celem proponowanego rozporządzenia jest określenie:

- 1) zakresu danych podawanych na dokumencie płatniczym, które umożliwią prawidłowe zewidencjonowanie kwot zwracanych składek albo części składek na koncie ubezpieczonego oraz
- 2) w przypadku, gdy podstawę wymiaru emerytury będzie stanowiła przeciętna podstawa wymiaru składek sposób i tryb przeliczania kwot, o których mowa w pkt 1, na podstawie wymiaru świadczenia

– co w konsekwencji wpłynie na zwiększenie świadczenia emerytalnego, gdyż wpłaty dokonywane do wybranej instytucji finansowej, finansowane przez podmiot zatrudniający, nie są wliczane do wynagrodzenia stanowiącego podstawę ustalenia wysokości obowiązkowych składek na ubezpieczenia emerytalne.

Rozporządzenie określa szczegółowy zakres danych podawanych przez wybraną instytucję finansową na dokumencie płatniczym, przy pomocy którego kwota składki lub część kwoty składki będzie przekazywana do Zakładu Ubezpieczeń Społecznych (ZUS). Dane te dotyczą:

- 1) wybranej instytucji finansowej (numer rachunku bankowego, nazwa, numer identyfikacji podatkowej NIP oraz adres),
- 2) uczestnika lub małżonka zmarłego uczestnika (imię i nazwisko, numer ewidencyjny PESEL, a w przypadku braku tego numeru – seria i numer dowodu osobistego lub paszportu, albo innego dokumentu potwierdzającego tożsamość w przypadku osób, które nie posiadają obywatelstwa polskiego),
- 3) oddziału ZUS (nazwa i numer rachunku),
- 4) kwoty składki lub część kwoty składki.

Informacja o przekazanej kwocie składki lub części kwoty składki będzie ewidencjonowana na koncie ubezpieczonego, prowadzonym w ZUS, jako składka na ubezpieczenie emerytalne należna za miesiąc, w którym kwota ta została przekazana do ZUS.

W konsekwencji kwota ta zostanie uwzględniona przy ustalaniu emerytury, w przypadku gdy podstawę obliczenia emerytury będzie stanowiła kwota składek zewidencjonowanych na koncie.

Natomiast, gdy podstawę wymiaru emerytury będzie stanowiła podstawa wymiaru składki na ubezpieczenie emerytalne rozporządzenie określa sposób i tryb przeliczania przekazanej kwoty składki lub części kwoty składki na podstawę wymiaru.

Uczestnik lub małżonek zmarłego uczestnika w momencie składania wniosku o przyznanie emerytury, której wysokość obliczana będzie od podstawy wymiaru, będzie dołączał do wniosku poświadczoną za zgodność z oryginałem kopię dokumentu płatniczego, za pomocą którego została przekazana do ZUS kwota składki lub część kwoty składki. Przeliczenie będzie polegało na podzieleniu tych kwot przez 19,52% (tyle wynosi stopa procentowa składki na ubezpieczenie emerytalne). Kwotę uzyskaną w wyniku tego przeliczenia będzie się uwzględniało przy ustalaniu podstawy wymiaru emerytury poprzez doliczenie tej kwoty do podstawy wymiaru składek na ubezpieczenie emerytalne za miesiąc, w którym kwota składki lub część kwoty składki przekazana została do ZUS.

Proponuje się, aby projektowane rozporządzenie weszło w życie z dniem ....

Stosownie do przepisu art. 5 ustawy z dnia 7 lipca 2005 r. o działalności lobbingskiej w procesie stanowienia prawa (Dz. U. z 2017 r. poz. 248) projekt rozporządzenia został zamieszczony na stronie Biuletynu Informacji Publicznej Ministerstwa Rodziny, Pracy i Polityki Społecznej.

W ocenie projektodawcy projekt rozporządzenia nie jest sprzeczny z prawem Unii Europejskiej i nie podlega obowiązkowi przedstawienia właściwym instytucjom i organom Unii Europejskiej.

Zgodnie z § 27 ust. 4 uchwały nr 190 Rady Ministrów z dnia 29 października 2013 r. – Regulamin pracy Rady Ministrów (M.P. z 2016 r. poz. 1006, z późn. zm.) projekt nie podlega opinii właściwych instytucji i organów Unii Europejskiej, w tym Europejskiego Banku Centralnego.

Projekt rozporządzenia nie podlega procedurze notyfikacji aktów prawnych, określonej w przepisach rozporządzenia Rady Ministrów z dnia 23 grudnia 2002 r. w sprawie sposobu funkcjonowania krajowego systemu notyfikacji norm i aktów prawnych (Dz. U. poz. 2039 oraz z 2004 r. poz. 597).

## TABELA ZGODNOŚCI

<b>TYTUŁ PROJEKTU:</b>		<b>Projekt ustawy o pracowniczych planach kapitałowych</b>			
<b>TYTUŁ WDRAŻANEGO AKTU PRAWNEGO/ WDRAŻANYCH AKTÓW PRAWNYCH</b>		<i>Dyrektywa Rady 98/49/WE z dnia 29 czerwca 1998 r. w sprawie ochrony uprawnień do dodatkowych świadczeń emerytalnych lub rentowych pracowników i osób prowadzących działalność na własny rachunek przemieszczających się we Wspólnocie</i>			
<b>PRZEPISY UNII EUROPEJSKIEJ</b>					
<b>Jedn. Red.</b>	<b>Treść przepisu UE</b>	<b>Konieczność wdrożenia</b>	<b>Jedn. red. (*)</b>	<b>Treść obecnego przepisu/ <i>charakter potrzebnych zmian</i></b>	<b>Treść nowego przepisu - implementującego</b>
		<b>T / N</b>			
<i>Dyrektywa Rady 98/49/WE z dnia 29 czerwca 1998 r. w sprawie ochrony uprawnień do dodatkowych świadczeń emerytalnych lub rentowych pracowników i osób prowadzących działalność na własny rachunek przemieszczających się we Wspólnocie (Dziennik Urzędowy L 209 , 25/07/1998 P. 0046 – 0049)</i>					
Art. 1	Celem niniejszej dyrektywy jest ochrona praw członków dodatkowych systemów emerytalno-rentowych, którzy przemieszczają się z jednego Państwa Członkowskiego do innego, przyczyniając się przez to do usuwania przeszkód w swobodnym przepływie pracowników i osób prowadzących działalność na własny rachunek we Wspólnocie. Ochrona taka dotyczy uprawnień do świadczeń emerytalnych lub rentowych zgodnie zarówno z dobrowolnymi, jak i obowiązkowymi dodatkowymi systemami emerytalno-rentowymi, z wyjątkiem systemów objętych rozporządzeniem (EWG) nr 1408/71.	<b>N</b>		W przypadku PPK nie będzie miało zastosowania transgraniczne przenoszenie środków (przy jednoczesnym zapewnieniu możliwości tworzenia PPK przez podmioty zatrudniające nie posiadające siedziby lub miejsca zamieszkania na terytorium Rzeczypospolitej Polskiej, poprzez oddział lub przedstawicielstwo na terytorium Rzeczypospolitej Polskiej).	
Art. 2	Niniejszą dyrektywę stosuje się do członków dodatkowych systemów	<b>T</b>	<b>Art. 2 ust 1 pkt 15, 16 i 31</b>	<b>Art. 2.1</b> 15) osoba uprawniona – osobę	

	<p>emerytalno-rentowych i innych uprawnionych zgodnie z takimi systemami, którzy nabyli lub są w trakcie nabywania praw w jednym lub kilku Państwach Członkowskich.</p>		<p><b>ustawy o pracowniczych planach kapitałowych (dalej ustawa o ppk)</b></p>	<p>fizyczną wskazaną przez uczestnika PPK, osobę, o której mowa w art. 832 § 2 ustawy z dnia 23 kwietnia 1964 r. – Kodeks cywilny (Dz. U. z 2018 r. poz. 1025 i 1104), lub spadkobiercę uczestnika PPK, które, na zasadach określonych w ustawie, otrzymają środki zgromadzone na rachunku PPK przez uczestnika PPK w przypadku jego śmierci;</p> <p>16) osoby zatrudnione:</p> <p>a) pracowników, o których mowa w art. 2 ustawy z dnia 26 czerwca 1974 r. – Kodeks pracy (Dz. U. z 2018 r. poz. 108, 138 i 305), z wyjątkiem pracowników przebywających na urloпах górniczych i urloпах dla pracowników zakładów przeróbki mechanicznej węgla, o których mowa w art. 11b ustawy z dnia 7 września 2007 r. o funkcjonowaniu górnictwa węgla kamiennego (Dz. U. z 2017 r. poz. 1327 i 1566) oraz młodocianych w rozumieniu przepisów ustawy – Kodeks pracy, zatrudnionych w celu przygotowania zawodowego,</p> <p>b) osoby wykonujące pracę nakładczą, o których mowa w</p>	
--	---	--	--	---	--

				<p>przepisach wykonawczych wydanych na podstawie art. 303 § 1 ustawy z dnia 26 czerwca 1974 r. - Kodeks pracy,</p> <p>c) członków rolniczych spółdzielni produkcyjnych i spółdzielni kółek rolniczych, o których mowa w art. 138 i art. 180 ustawy z dnia 16 września 1982 r. – Prawo spółdzielcze (Dz. U. z 2017 r. poz. 1560 i 1596),</p> <p>d) osoby fizyczne wykonujące pracę na podstawie umowy agencyjnej lub umowy zlecenia albo innej umowy o świadczenie usług, do której zgodnie z art. 750 ustawy z dnia 23 kwietnia 1964 r. – Kodeks cywilny stosuje się przepisy dotyczące zlecenia</p> <p>e) członków rad nadzorczych wynagradzanych z tytułu pełnienia tych funkcji</p> <p>– podlegające obowiązkowo ubezpieczeniom emerytalnemu i rentowym z tych tytułów w Rzeczypospolitej Polskiej, w rozumieniu ustawy z dnia 13 października 1998 r. o systemie ubezpieczeń społecznych (Dz. U. z 2017 r. poz. 1778, z późn. zm.)</p>	
--	--	--	--	--	--

				31) uczestnik PPK – osobę, w imieniu i na rzecz której podmiot zatrudniający zawarł umowę o prowadzenie PPK z instytucją finansową;	
Art. 3 lit. a	a) "dodatkowa emerytura lub renta" oznacza emerytury za wysługę lat oraz, gdzie tak stanowią zasady dodatkowego systemu emerytalno-rentowego, ustanowionego zgodnie z ustawodawstwem i praktyką krajową, świadczenia inwalidzkie i renty rodzinne, które mają uzupełnić lub zastąpić te zapewniane w tych samych przypadkach przez ustawowe systemy zabezpieczenia społecznego;	<b>T</b>	<b>Art. 2 ust 1 pkt 36, 39, Art. 3 ust. 1, Art. 97 ust. 1, Art. 98 ust. 1, 2, 3 Art. 99 ust. 1 i 7, Art. 100 ust. 1-2 oraz Art. 101 ust. 1 ustawy o ppk</b>	<b>Art. 2.1</b> Użyte w ustawie określenia oznaczają: 36) wkład własny – wymagane środki pieniężne przeznaczone na sfinansowanie części kosztów budowy lub przebudowy budynku mieszkalnego, zapłatę części ceny zakupu prawa własności budynku mieszkalnego, lokalu mieszkalnego stanowiącego odrębną nieruchomość lub spółdzielczego własnościowego prawa do lokalu mieszkalnego, nabycia prawa własności nieruchomości gruntowej lub jej części, nabycia udziału we współwłasności budynku mieszkalnego lub lokalu mieszkalnego stanowiącego odrębną nieruchomość lub udziału w nieruchomości gruntowej, które wnioskujący o kredyt deklaruje pokryć ze środków własnych w celu przyznania kredytu, o którym mowa w art. 3 ust. 1 ustawy z dnia 23 marca 2017 r. o kredycie hipotecznym oraz o nadzorze nad	

				<p>pośrednikami kredytu hipotecznego i agentami (Dz. U. poz. 819);</p> <p>39) wypłata – dokonana na wniosek uczestnika PPK wypłatę środków zgromadzonych w PPK na wskazany rachunek bankowy lub rachunek w spółdzielczej kasie oszczędnościowo-kredytowej w przypadku spełnienia warunków określonych w ustawie</p> <p><b>Art. 3.</b> 1. PPK jest tworzony w celu systematycznego gromadzenia oszczędności przez uczestnika PPK z przeznaczeniem na wypłatę po osiągnięciu przez niego 60 roku życia oraz na inne cele określone w ustawie</p> <p><b>Art. 97.</b> 1. Wypłata środków zgromadzonych na rachunku PPK uczestnika PPK następuje wyłącznie na złożony wybranej instytucji finansowej wniosek:</p> <p>1) uczestnika PPK po</p>	
--	--	--	--	--	--

				<p>osiągnięciu przez niego 60 roku życia;</p> <p>2) uczestnika PPK, zgodnie z art. 98, art. 100 lub art. 101.</p> <p><b>Art. 98.</b> 1. Na podstawie umowy zawartej z wybraną instytucją finansową, uczestnik PPK może jednorazowo dokonać wypłaty do 100% wartości środków zgromadzonych na jego rachunku PPK, z obowiązkiem ich zwrotu w wartości nominalnej, w celu pokrycia wkładu własnego.</p> <p>2. Wniosek o zawarcie umowy, o której mowa w ust. 1, uczestnik PPK składa bezpośrednio wybranej instytucji finansowej.</p> <p>3. Wypłaty, o której mowa w ust. 1, dokonuje się:</p> <p>1) w przypadku przeznaczenia środków zgromadzonych na rachunku PPK na pokrycie wkładu własnego w związku z budową lub przebudową budynku mieszkalnego – na rachunek bankowy uczestnika PPK lub rachunek w spółdzielczej kasie oszczędnościowo-kredytowej</p>	
--	--	--	--	---	--

			<p>uczestnika PPK wskazany we wniosku;</p> <p>2) w pozostałych przypadkach – na rachunek bankowy zbywcy praw lub na jego rachunek w spółdzielczej kasie oszczędnościowo-kredytowej.</p> <p><b>Art. 99.</b> 1. W przypadku, o którym mowa w art. 97 ust. 1 pkt 1:</p> <p>1) 25% środków zgromadzonych na rachunku PPK uczestnika PPK wypłacanych jest jednorazowo, chyba że uczestnik PPK złoży wniosek o wypłatę tej części środków w ratach na zasadach określonych w pkt 2;</p> <p>2) 75% środków zgromadzonych na rachunku PPK uczestnika PPK wypłacanych jest w co najmniej 120 ratach miesięcznych, chyba że uczestnik PPK, po otrzymaniu informacji o treści art. 30a ust. 1 pkt 11b ustawy z dnia 26 lipca 1991 r. o podatku dochodowym od osób fizycznych (Dz. U. z 2018 r., poz. 200 i 317) i o wynikającej z niej konieczności uiszczenia zryczałtowanego podatku</p>
--	--	--	---

				<p>dochodowego, złoży wniosek o wypłatę w mniejszej liczbie rat.</p> <p>7. Jeżeli uczestnik PPK zawarł z zakładem ubezpieczeń umowę, na podstawie której po osiągnięciu przez niego 60 roku życia nabędzie prawo do świadczenia okresowego lub dożywotniego, może dokonać wypłaty transferowej zgromadzonych w PPK środków do tego zakładu ubezpieczeń.</p> <p><b>Art. 100.</b> 1. Uczestnik PPK, po osiągnięciu przez niego 60 roku życia, może wnioskować o wypłatę środków zgromadzonych na jego rachunku PPK w formie świadczenia małżeńskiego.</p> <p>2. Uczestnik PPK może złożyć wybranej instytucji finansowej wniosek o wypłatę świadczenia małżeńskiego, jeżeli jego małżonek, na rzecz którego umowę o prowadzenie PPK zawarto z tą samą wybraną instytucją finansową, również osiągnął 60 rok życia i małżonkowie wspólnie oświadczą, że chcą skorzystać z wypłaty w formie świadczenia małżeńskiego.</p>	
--	--	--	--	---	--

				<b>Art. 101.</b> 1. Uczestnik PPK może wnioskować o wypłatę do 25% środków zgromadzonych na rachunku PPK uczestnika PPK w przypadku poważnego zachorowania tego uczestnika PPK, jego małżonka lub dziecka tego uczestnika PPK	
Art. 3 lit. b	b) "dodatkowy system emerytalno-rentowy" oznacza każdy pracowniczy program emerytalno-rentowy utworzony zgodnie z ustawodawstwem i praktyką krajową, taki jak umowa ubezpieczenia grupowego lub system repartycyjny, uzgodniony przez jedną lub więcej branż lub sektorów, system kapitałowy lub przyrzeczenie emerytury lub renty zaspokajane z księgi rezerw albo każde zbiorowe lub inne porównywalne rozwiązanie mające na celu zapewnienie dodatkowej emerytury lub renty dla pracowników lub osób prowadzących działalność na własny rachunek;	<b>T</b>	<b>Art. 3 ust. 1 ustawy o ppk</b>	<b>Art. 3.</b> 1. PPK jest tworzony w celu systematycznego gromadzenia oszczędności przez uczestnika PPK z przeznaczeniem na wypłatę po osiągnięciu przez niego 60 roku życia oraz na inne cele określone w ustawie.	
Art. 3 lit. c	c) "uprawnienia do świadczeń emerytalnych lub rentowych" oznaczają wszystkie świadczenia, do których członkowie systemów i inne uprawnione osoby są upoważnione zgodnie z zasadami dodatkowego systemu emerytalno-rentowego, stosowane zgodnie z ustawodawstwem krajowym;	<b>T</b>	<b>Art. 2 ust 1 pkt 36, 39, Art. 3 ust. 1, Art. 97 ust. 1, Art. 98 ust. 1, 2, 3 Art. 99 ust. 1 i 7, Art. 100 ust. 1-2 oraz Art. 101 ust. 1 ustawy o ppk</b>	<b>Art. 2.1</b> Użyte w ustawie określenia oznaczają 36) wkład własny – wymagane środki pieniężne przeznaczone na sfinansowanie części kosztów budowy lub przebudowy budynku mieszkalnego, zapłatę części ceny zakupu prawa własności budynku mieszkalnego, lokalu mieszkalnego stanowiącego	

			<p>odrębną nieruchomość lub spółdzielczego własnościowego prawa do lokalu mieszkalnego, nabycia prawa własności nieruchomości gruntowej lub jej części, nabycia udziału we współwłasności budynku mieszkalnego lub lokalu mieszkalnego stanowiącego odrębną nieruchomość lub udziału w nieruchomości gruntowej, które wnioskujący o kredyt deklaruje pokryć ze środków własnych w celu przyznania kredytu, o którym mowa w art. 3 ust. 1 ustawy z dnia 23 marca 2017 r. o kredycie hipotecznym oraz o nadzorze nad pośrednikami kredytu hipotecznego i agentami (Dz. U. poz. 819)</p> <p>39) wypłata – dokonaną na wniosek uczestnika PPK wypłatę środków zgromadzonych w PPK na wskazany rachunek bankowy lub rachunek w spółdzielczej kasie oszczędnościowo-kredytowej w przypadku spełnienia warunków określonych w ustawie</p> <p><b>Art. 3. 1.</b> PPK jest tworzony w</p>
--	--	--	---

				<p>celu systematycznego gromadzenia oszczędności przez uczestnika PPK z przeznaczeniem na wypłatę po osiągnięciu przez niego 60 roku życia oraz na inne cele określone w ustawie.</p> <p><b>Art. 97.</b> 1. Wypłata środków zgromadzonych na rachunku PPK uczestnika PPK następuje wyłącznie na złożony wybranej instytucji finansowej wniosek:</p> <ol style="list-style-type: none"> <li>1) uczestnika PPK po osiągnięciu przez niego 60 roku życia;</li> <li>2) uczestnika PPK, zgodnie z art. 98, art. 100 lub art. 101</li> </ol> <p>Art. 98. 1. Na podstawie umowy zawartej z wybraną instytucją finansową, uczestnik PPK może jednorazowo dokonać wypłaty do 100% wartości środków zgromadzonych na jego rachunku PPK, z obowiązkiem ich zwrotu w wartości nominalnej, w celu pokrycia wkładu własnego.</p> <p>2. Wniosek o zawarcie umowy, o której mowa w ust. 1, uczestnik PPK składa bezpośrednio wybranej instytucji finansowej.</p> <p>3. Wypłaty, o której mowa w ust.</p>	
--	--	--	--	--	--

			<p>1, dokonuje się:</p> <p>1) w przypadku przeznaczenia środków zgromadzonych na rachunku PPK na pokrycie wkładu własnego w związku z budową budynku mieszkalnego – na rachunek bankowy uczestnika PPK lub rachunek w spółdzielczej kasie oszczędnościowo-kredytowej uczestnika PPK wskazany we wniosku;</p> <p>2) w pozostałych przypadkach – na rachunek bankowy zbywcy praw lub na jego rachunek w spółdzielczej kasie oszczędnościowo-kredytowej</p> <p>Art. 99. 1. W przypadku, o którym mowa w art. 97 ust. 1 pkt 1:</p> <p>1) 25% środków zgromadzonych na rachunku PPK uczestnika PPK wypłacanych jest jednorazowo, chyba że uczestnik PPK złoży wniosek o wypłatę tej części środków w ratach na zasadach określonych w pkt 2;</p> <p>2) 75% środków zgromadzonych na rachunku PPK uczestnika PPK wypłacanych jest</p>	
--	--	--	---	--

				<p>w co najmniej 120 ratach miesięcznych, chyba że uczestnik PPK, po otrzymaniu informacji o treści art. 30a ust. 1 pkt 11b ustawy z dnia 26 lipca 1991 r. o podatku dochodowym od osób fizycznych (Dz. U. z 2018 r., poz. 200 i 317) i o wynikającej z niej konieczności uiszczenia zryczałtowanego podatku dochodowego, złoży wniosek o wypłatę w mniejszej liczbie rat.</p> <p>7. Jeżeli uczestnik PPK zawarł z zakładem ubezpieczeń umowę, na podstawie której po osiągnięciu przez niego 60 roku życia nabędzie prawo do świadczenia okresowego lub dożywotniego, może dokonać wypłaty transferowej zgromadzonych w PPK środków do tego zakładu ubezpieczeń.</p> <p><b>Art. 100.</b> 1. Uczestnik PPK, po osiągnięciu przez niego 60 roku życia, może wnioskować o wypłatę środków zgromadzonych na jego rachunku PPK w formie świadczenia małżeńskiego.</p> <p>2. Uczestnik PPK może złożyć wybranej instytucji finansowej wniosek o wypłatę świadczenia</p>	
--	--	--	--	--	--

				<p>małżeńskiego, jeżeli jego małżonek, na rzecz którego umowę o prowadzenie PPK zawarto z tą samą wybraną instytucją finansową, również osiągnął 60 rok życia i małżonkowie wspólnie oświadczą, że chcą skorzystać z wypłaty w formie świadczenia małżeńskiego</p> <p><b>Art. 101. 1.</b> Uczestnik PPK może wnioskować o wypłatę do 25% środków zgromadzonych na rachunku PPK uczestnika PPK w przypadku poważnego zachorowania tego uczestnika PPK, jego małżonka lub dziecka tego uczestnika PPK</p>	
Art. 3 lit. d	d) "nabyte uprawnienia do świadczeń emerytalnych lub rentowych" oznaczają każde uprawnienie do świadczeń uzyskane po spełnieniu warunków wymaganych przez zasady dodatkowego systemu emerytalno-rentowego stosowanego zgodnie z ustawodawstwem krajowym;	<b>T</b>	<b>Art. 2 ust 1 pkt. 36, Art. 97 ust. 1, Art. 98 ust. 1, 2, 3 Art. 99 ust. 1 i 7, Art. 100 ust. 1-2 oraz Art. 101 ust. 1 ustawy o ppk</b>	<b>Art. 2.1</b> 36) wkład własny – wymagane środki pieniężne przeznaczone na sfinansowanie części kosztów budowy lub przebudowy budynku mieszkalnego, zapłatę części ceny zakupu prawa własności budynku mieszkalnego, lokalu mieszkalnego stanowiącego odrębną nieruchomość lub spółdzielczego własnościowego prawa do lokalu mieszkalnego, nabycia prawa własności	

				<p>nieruchomości gruntowej lub jej części, nabycia udziału we współwłasności budynku mieszkalnego lub lokalu mieszkalnego stanowiącego odrębną nieruchomość lub udziału w nieruchomości gruntowej, które wnioskujący o kredyt deklaruje pokryć ze środków własnych w celu przyznania kredytu, o którym mowa w art. 3 ust. 1 ustawy z dnia 23 marca 2017 r. o kredycie hipotecznym oraz o nadzorze nad pośrednikami kredytu hipotecznego i agentami (Dz. U. poz. 819)</p> <p><b>Art. 97.</b> 1. Wyplata środków zgromadzonych na rachunku PPK uczestnika PPK następuje wyłącznie na złożony wybranej instytucji finansowej wniosek:</p> <ol style="list-style-type: none"> <li>1) uczestnika PPK po osiągnięciu przez niego 60 roku życia;</li> <li>2) uczestnika PPK, zgodnie z art. 98, art. 100 lub art. 101.</li> </ol> <p><b>Art. 98.</b> 1. Na podstawie umowy zawartej z wybraną instytucją finansową, uczestnik PPK może jednorazowo dokonać wypłaty do</p>	
--	--	--	--	--	--

				<p>100% wartości środków zgromadzonych na jego rachunku PPK, z obowiązkiem ich zwrotu w wartości nominalnej, w celu pokrycia wkładu własnego.</p> <p>2. Wniosek o zawarcie umowy, o której mowa w ust. 1, uczestnik PPK składa bezpośrednio wybranej instytucji finansowej.</p> <p>3. Wpłaty, o której mowa w ust. 1, dokonuje się:</p> <p>1) w przypadku przeznaczenia środków zgromadzonych na rachunku PPK na pokrycie wkładu własnego w związku z budową lub przebudową budynku mieszkalnego – na rachunek bankowy uczestnika PPK lub rachunek w spółdzielczej kasie oszczędnościowo-kredytowej uczestnika PPK wskazany we wniosku;</p> <p>2) w pozostałych przypadkach – na rachunek bankowy zbywcy praw lub na jego rachunek w spółdzielczej kasie oszczędnościowo-kredytowej</p> <p>Art. 99. 1. W przypadku, o którym mowa w art. 97 ust. 1 pkt</p>	
--	--	--	--	--	--

				<p>1: 1) 25% środków zgromadzonych na rachunku PPK uczestnika PPK wypłacanych jest jednorazowo, chyba że uczestnik PPK złoży wniosek o wypłatę tej części środków w ratach na zasadach określonych w pkt 2; 2) 75% środków zgromadzonych na rachunku PPK uczestnika PPK wypłacanych jest w co najmniej 120 ratach miesięcznych, chyba że uczestnik PPK, po otrzymaniu informacji o treści art. 30a ust. 1 pkt 11b ustawy z dnia 26 lipca 1991 r. o podatku dochodowym od osób fizycznych (Dz. U. z 2018 r., poz. 200 i 317) i o wynikającej z niej konieczności uiszczenia zryczałtowanego podatku dochodowego, złoży wniosek o wypłatę w mniejszej liczbie rat.</p> <p>7. Jeżeli uczestnik PPK zawarł z zakładem ubezpieczeń umowę, na podstawie której po osiągnięciu przez niego 60 roku życia nabędzie prawo do świadczenia okresowego lub dożywotniego, może dokonać wypłaty transferowej zgromadzonych w PPK środków do tego zakładu</p>	
--	--	--	--	--	--

				<p>ubezpieczeń.</p> <p><b>Art. 100. 1.</b> Uczestnik PPK, po osiągnięciu przez niego 60 roku życia, może wnioskować o wypłatę środków zgromadzonych na jego rachunku PPK w formie świadczenia małżeńskiego.</p> <p>2. Uczestnik PPK może złożyć wybranej instytucji finansowej wnioski o wypłatę świadczenia małżeńskiego, jeżeli jego małżonek, na rzecz którego umowę o prowadzenie PPK zawarto z tą samą wybraną instytucją finansową, również osiągnął 60 rok życia i małżonkowie wspólnie oświadczą, że chcą skorzystać z wypłaty w formie świadczenia małżeńskiego</p> <p><b>Art. 101. 1.</b> Uczestnik PPK może wnioskować o wypłatę do 25% środków zgromadzonych na rachunku PPK uczestnika PPK w przypadku poważnego zachorowania tego uczestnika PPK, jego małżonka lub dziecka tego uczestnika PPK</p>	
Art. 3 lit. e	e) "delegowany pracownik" oznacza osobę, która jest delegowana do pracy w innym Państwie Członkowskim i która zgodnie z	N			

	tytułem II rozporządzenia (EWG) nr 1408/71 dalej podlega ustawodawstwu Państwa Członkowskiego, z którego pochodzi, i "delegowanie" jest zgodnie z nim rozumiane;				
Art. 3 lit. f	f) "składka" oznacza każdą płatność dokonaną lub która uważana była za dokonaną do dodatkowego systemu emerytalno-rentowego.	<b>T</b>	<b>Art. 2 ust 1 pkt 6, Art. 25 ust. 1-3, art. 26 ust. 1 i 2 art. 27 ust. 1-3 ustawy o ppk</b>	<p><b>Art. 2.1</b> 6) gromadzenie środków – przyjmowanie wpłat podstawowych, wpłat dodatkowych do PPK, wpłaty powitalnej, dopłat rocznych, wypłat transferowych, wpłat dokonanych w ramach konwersji lub zamiany, lub środków przekazanych przez likwidatora, o których mowa w art. 87 ust. 21, oraz zyski z inwestowania środków zgromadzonych w PPK;</p> <p><b>Art. 25.</b> 1. Podmiot zatrudniający i uczestnik PPK finansują wpłaty podstawowe z własnych środków. 2. Podmiot zatrudniający i uczestnik PPK mogą zadeklarować finansowanie wpłat dodatkowych. 3. Wysokość wpłat podstawowych i wpłat dodatkowych określa się procentowo od wynagrodzenia uczestnika PPK.</p> <p><b>Art. 26.</b> 1. Wpłata podstawowa finansowana przez podmiot</p>	

				<p>zatrudniający wynosi 1,5% wynagrodzenia.</p> <p>2. Podmiot zatrudniający może zadeklarować w umowie o zarządzanie PPK dokonywanie wpłaty dodatkowej w wysokości do 2,5% wynagrodzenia</p> <p><b>Art. 27.</b> 1. Wpłata podstawowa finansowana przez uczestnika PPK wynosi 2% wynagrodzenia, z zastrzeżeniem ust. 2.</p> <p>2. Wpłata podstawowa finansowana przez uczestnika PPK może wynosić mniej niż 2% wynagrodzenia, ale nie mniej niż 0,5% wynagrodzenia, jeżeli wynagrodzenie uczestnika PPK osiągnęte z różnych źródeł w danym miesiącu nie przekracza kwoty odpowiadającej 1,2-krotności minimalnego wynagrodzenia.</p> <p>3. Uczestnik PPK może zadeklarować wpłatę dodatkową w wysokości do 2% wynagrodzenia.</p>	
--	--	--	--	---	--

Art. 4	<p>Równość traktowania w zakresie zachowania uprawnień do świadczeń emerytalnych lub rentowych</p> <p>Państwa Członkowskie podejmują niezbędne środki w celu zapewnienia zachowania przysługujących uprawnień do świadczeń emerytalnych lub rentowych członków dodatkowego systemu emerytalno-rentowego, w stosunku do których nie są dłużej płacone składki do tego systemu w konsekwencji ich przemieszczenia się z jednego Państwa Członkowskiego do innego, w takim samym zakresie, jak członków, w stosunku do których składki nie są dłużej płacone, ale którzy pozostają w tym samym Państwie Członkowskim. Niniejszy artykuł ma również zastosowanie do innych uprawnionych osób zgodnie z zasadami danego dodatkowego systemu emerytalno-rentowego.</p>	T	Art. 96 ustawy o ppk	Art. 96. W przypadku, gdy uczestnik PPK zrezygnował z oszczędzania w PPK, albo ustało zatrudnienie uczestnika PPK w podmiocie zatrudniającym, który w jego imieniu i na jego rzecz zawarł umowę o prowadzenie PPK, środki pozostają na rachunku PPK uczestnika PPK do czasu wypłaty, wypłaty transferowej lub zwrotu	
Art. 5	<p>Płatności transgraniczne</p> <p>Państwa Członkowskie zapewniają, że w odniesieniu do członków dodatkowych systemów emerytalno-rentowych, jak również innych uprawnionych zgodnie z tymi systemami, dodatkowe systemy emerytalno-rentowe dokonują płatności w innych Państwach Członkowskich bez potrącania jakichkolwiek podatków i opłat od transakcji, które mogą być stosowane, wszystkich świadczeń należnych zgodnie z takimi systemami.</p>	T	Art. 96 ustawy o ppk	Art. 96. W przypadku, gdy uczestnik PPK zrezygnował z oszczędzania w PPK, albo ustało zatrudnienie uczestnika PPK w podmiocie zatrudniającym, który w jego imieniu i na jego rzecz zawarł umowę o prowadzenie PPK, środki pozostają na rachunku PPK uczestnika PPK do czasu wypłaty, wypłaty transferowej lub zwrotu	

<p>Art. 6 ust. 1</p>	<p>Składki na dodatkowe systemy emerytalno- rentowe wpłacane przez delegowanych pracowników lub w ich imieniu</p> <p>1. Państwa Członkowskie przyjmują takie środki, jakie są niezbędne w celu ułatwienia kontynuowania wpłacania składek do dodatkowego systemu emerytalno-rentowego utworzonego w Państwie Członkowskim przez delegowanego pracownika lub w jego imieniu, który jest członkiem takiego systemu w okresie jego wydelegowania do innego Państwa Członkowskiego.</p>	<p><b>T</b></p>	<p><b>Art. 16 ustawy o ppk</b></p>	<p><b>Art. 16.</b> 1. Podmiot zatrudniający zawiera umowę o prowadzenie PPK w imieniu i na rzecz osoby zatrudnionej po upływie trzeciego miesiąca zatrudnienia w podmiocie zatrudniającym, nie później niż do 10 dnia miesiąca następującego po miesiącu, w którym upłynął termin trzech miesięcy zatrudnienia, chyba że osoba zatrudniona zadeklaruje, przed upływem tego terminu, niedokonywanie wpłat do PPK, na podstawie deklaracji, złożonej w postaci papierowej podmiotowi zatrudniającemu, albo przestanie być w stosunku do tego podmiotu zatrudniającego osobą zatrudnioną. Do deklaracji, o których mowa w zdaniu poprzednim, przepis art. 23 stosuje się odpowiednio.</p> <p>2. Do okresu zatrudnienia, o którym mowa w ust. 1, wlicza się okresy zatrudnienia z poprzednich 12 miesięcy, które miały miejsce w podmiocie zatrudniającym, a także okresy zatrudnienia w innych podmiotach zatrudniających, jeżeli z mocy odrębnych przepisów podmiot zatrudniający jest następcą</p>	
--------------------------	---	-----------------	--	---	--

				<p>prawnym w stosunkach prawnych nawiązanych przez podmiot zatrudniający, który poprzednio zatrudniał osobę zatrudnioną.</p> <p>3. W przypadku osób wykonujących pracę nakładczą, do okresu zatrudnienia, o którym mowa w ust. 1, wlicza się okres zatrudnienia u poprzedniego pracodawcy, jeżeli zmiana pracodawcy nastąpiła na zasadach określonych w art. 23<sup>1</sup> ustawy z dnia 26 czerwca 1974 r. – Kodeks pracy</p>	
Art. 6 ust. 2	Jeżeli, zgodnie z ust. 1, kontynuowane jest wpłacanie składek do dodatkowego systemu emerytalno-rentowego w jednym Państwie Członkowskim, delegowany pracownik i, gdzie jest to stosowane, jego pracodawca są wyłączeni z obowiązku wpłacania składek do dodatkowego systemu emerytalno-rentowego w drugim Państwie Członkowskim.	<b>T</b>	<b>Art. 23 ust. 2 i 4 ustawy o ppk</b>	<p><b>Art. 23</b></p> <p>2. Uczestnik PPK może zrezygnować z dokonywania wpłat do PPK na podstawie deklaracji złożonej podmiotowi zatrudniającemu w postaci papierowej. Deklaracja zawiera dane dotyczące podmiotu zatrudniającego i uczestnika PPK oraz oświadczenie uczestnika PPK o posiadaniu przez niego wiedzy o konsekwencjach jej złożenia. Rezygnacja z dokonywania wpłat do PPK nie wymaga zmiany umowy o prowadzenie PPK</p> <p>4. Podmiot zatrudniający nie dokonuje wpłat za uczestnika</p>	

				PPK, który złożył deklarację, o której mowa w ust. 2, począwszy od miesiąca, w którym uczestnik PPK złożył deklarację, o której mowa w ust. 2. Wpłaty pobrane w tym miesiącu podlegają zwrotowi	
Art. 7	<p>Informowanie członków systemu</p> <p>Państwa Członkowskie podejmują środki w celu zapewnienia, że pracodawcy, powiernicy oraz inne osoby odpowiedzialne za zarządzanie dodatkowymi systemami emerytalno-rentowymi zapewniają członkom systemu stosowne informacje, kiedy przemieszczają się oni do innego Państwa Członkowskiego, jeżeli chodzi o ich uprawnienia do świadczeń emerytalnych lub rentowych oraz możliwości wyboru, które są im dostępne zgodnie z systemem. Informacje takie powinny przynajmniej odpowiadać informacjom przekazywanym członkom systemu, za których składki przestały być wpłacane, ale którzy pozostali w tym samym Państwie Członkowskim.</p>	<b>T</b>	<b>Art. 96 ustawy o ppk</b>	<b>Art. 96.</b> W przypadku, gdy uczestnik PPK zrezygnował z oszczędzania w PPK, albo ustało zatrudnienie uczestnika PPK w podmiocie zatrudniającym, który w jego imieniu i na jego rzecz zawarł umowę o prowadzenie PPK, środki pozostają na rachunku PPK uczestnika PPK do czasu wypłaty, wypłaty transferowej lub zwrotu	
Art. 8	Państwa Członkowskie mogą przyjąć, że przepisy art. 6 stosuje się w odniesieniu do delegacji, które nastąpiły dnia lub po dniu 25 lipca 2001 r.	<b>N</b>			
Art. 9	Państwa Członkowskie wprowadzają do swoich krajowych systemów prawnych środki, niezbędne do zapewnienia wszystkim osobom, które uznają się za pokrzywdzone ze względu na zaniedbanie stosowania przepisów niniejszej dyrektywy, możliwości dochodzenia ich roszczeń w procesie sądowym, po	<b>T</b>	<b>Art. 30 ustawy o ppk</b>	<b>Art. 30. 1.</b> Spory ze stosunków prawnych dotyczące obowiązków wynikających z ustawy oraz umowy o zarządzanie PPK i umowy o prowadzenie PPK rozstrzygają sądy powszechne.	

	ewentualnym zwróceniu się do innych właściwych władz.			<p>Powództwo wytacza się przed sąd pierwszej instancji, w którego okręgu uczestnik PPK ma miejsce zamieszkania lub w którego okręgu znajduje się siedziba podmiotu zatrudniającego albo siedziba jego oddziału.</p> <p>2. Prawo wnoszenia powództwa na rzecz uczestników PPK w sprawach, o których mowa w ust. 1, przysługuje także towarzystwu funduszy inwestycyjnych, PTE lub pracownicemu towarzystwu emerytalnemu zarządzającym wybraną instytucją finansową lub zakładowi ubezpieczeń będącemu wybraną instytucją finansową.</p> <p>3. Za zgodą uczestnika PPK, towarzystwo funduszy inwestycyjnych, PTE lub pracownicze towarzystwo emerytalne zarządzające wybraną instytucją finansową lub zakład ubezpieczeń będący wybraną instytucją finansową może uczestniczyć w postępowaniu przed sądem w sprawach, o których mowa w ust. 1.</p> <p>4. W przypadkach, o których mowa w ust. 2 i 3, do towarzystwa funduszy inwestycyjnych, PTE lub</p>	
--	---	--	--	--	--

				pracowniczego towarzystwa emerytalnego zarządzającego wybraną instytucją finansową lub do zakładu ubezpieczeń będącego wybraną instytucją finansową stosuje się odpowiednio przepisy art. 55-60 ustawy z dnia 17 listopada 1964 r. – Kodeks postępowania cywilnego (Dz. U. z 2018 r. poz. 1360, 1467, 1499 i 1544)	
Art. 10 ust. 1	<p>Państwa Członkowskie wprowadzają w życie przepisy ustawowe, wykonawcze i administracyjne niezbędne do wykonania niniejszej dyrektywy nie później niż 36 miesięcy od daty jej wejścia w życie lub zapewniają do tej daty, że partnerzy społeczni wprowadzają wymagane przepisy w drodze porozumienia. Państwa Członkowskie podejmują wszystkie niezbędne kroki w celu umożliwienia im w każdym czasie osiągnięcia skutków określonych w niniejszej dyrektywie. Państwa Członkowskie niezwłocznie informują o tym Komisję.</p> <p>Przepisy przyjęte przez Państwa Członkowskie zawierają odniesienie do niniejszej dyrektywy lub odniesienie takie towarzyszy ich urzędowej publikacji. Metody dokonywania takiego odniesienia określone są przez Państwa Członkowskie.</p> <p>Państwa Członkowskie powiadamiają Komisję, z jakimi władzami krajowymi należy</p>	N			

	kontaktować się w sprawie stosowania niniejszej dyrektywy.				
Art. 10 ust. 2	Nie później niż do dnia 25 stycznia 2002 r. Państwa Członkowskie prześlą Komisji teksty przepisów prawa krajowego przyjętych w dziedzinie objętej niniejszą dyrektywą.	N			
Art. 10 ust. 3	Na podstawie informacji dostarczonych przez Państwa Członkowskie Komisja w ciągu sześciu miesięcy od wejścia w życie niniejszej dyrektywy przedłoży sprawozdanie Parlamentowi Europejskiemu, Radzie i Komitetowi Ekonomiczno-Społecznemu.  Sprawozdanie dotyczy stosowania niniejszej dyrektywy i, w odpowiednim przypadku, zawiera propozycje zmian, jakie mogą okazać się niezbędne.	N			
Art. 11	Niniejsza dyrektywa wchodzi w życie z dniem jej opublikowania w Dzienniku Urzędowym Wspólnot Europejskich.	N			
Art. 12	Niniejsza dyrektywa skierowana jest do Państw Członkowskich.	N			

## TABELA ZGODNOŚCI

<b>TYTUŁ PROJEKTU:</b>		<b>Projekt ustawy o pracowniczych planach kapitałowych</b>			
<b>TYTUŁ WDRAŻANEGO AKTU PRAWNEGO/WDRAŻANYCH AKTÓW PRAWNYCH</b>		Dyrektywa 2003/41/WE Parlamentu Europejskiego i Rady z dnia 3 czerwca 2003 r. w sprawie działalności instytucji pracowniczych programów emerytalnych oraz nadzoru nad takimi instytucjami			
<b>PRZEPISY UNII EUROPEJSKIEJ</b>					
<b>Jedn. Red.</b>	<b>Treść przepisu UE</b>	<b>Konieczność wdrożenia</b>	<b>Jedn. red. (*)</b>	<b>Treść obecnego przepisu/ <i>charakter potrzebnych zmian</i></b>	<b>Treść nowego przepisu - implementującego</b>
<b>T / N</b>					
Dyrektywa 2003/41/WE Parlamentu Europejskiego i Rady z dnia 3 czerwca 2003 r. w sprawie działalności instytucji pracowniczych programów emerytalnych oraz nadzoru nad takimi instytucjami					
Art. 1	Niniejsza dyrektywa ustanawia zasady podejmowania i prowadzenia działalności prowadzonej przez instytucje pracowniczych programów emerytalnych.	<b>T</b>	<b>Art.1 ustawy o ppk</b>	<b>Art. 1.</b> Ustawa określa zasady gromadzenia środków w pracowniczych planach kapitałowych, zwanych dalej „PPK”, zawierania umów o zarządzanie PPK i umów o prowadzenie PPK, finansowania i dokonywania wpłat do PPK oraz dokonywania wypłat transferowych, wypłat i zwrotu środków zgromadzonych w PPK	
Art. 2 ust. 1	Niniejszą dyrektywę stosuje się do instytucji pracowniczych programów emerytalnych. W przypadku gdy zgodnie z prawem krajowym instytucje pracowniczych programów emerytalnych nie posiadają osobowości prawnej, Państwa Członkowskie stosują niniejszą dyrektywę albo do tych instytucji lub, z zastrzeżeniem ust. 2, do tych upoważnionych podmiotów, które są odpowiedzialne za zarządzanie tymi systemami i działają na ich rzecz.	<b>T</b>	<b>Art. 2 ust. 1 pkt 9, 37 i 41 oraz Art. 54 ustawy o ppk</b>	<b>Art. 2.1</b> 9) instytucja finansowa – fundusz inwestycyjny zarządzany przez towarzystwo funduszy inwestycyjnych, które zostało umieszczone w ewidencji PPK w trybie przepisów rozdziału 10, fundusz emerytalny zarządzany przez PTE albo pracownicze towarzystwo emerytalne, które zostały umieszczone w ewidencji PPK w trybie przepisów rozdziału 10 lub zakład ubezpieczeń, który został umieszczony w ewidencji PPK w trybie przepisów rozdziału 10;  37) wybrana instytucja finansowa – instytucję finansową, z którą, w imieniu i na rzecz uczestnika PPK, podmiot	

				<p>zatrudniający zawarł umowę o prowadzenie PPK, lub instytucję finansową, która zgodnie z ustawą, ustawą o funduszach inwestycyjnych lub ustawą o organizacji i funkcjonowaniu funduszu emerytalnych, wstąpiła w prawa i obowiązki wynikające z tej umowy</p> <p><b>Art. 54.</b> Wyznaczoną instytucją finansową jest towarzystwo funduszy inwestycyjnych, w którym więcej niż 50% udziału w kapitale zakładowym posiada PFR</p>
Art.2 ust. 2	<p>Niniejszej dyrektywy nie stosuje się do:</p> <p>a) instytucji zarządzających systemami zabezpieczenia społecznego, objętych rozporządzeniem (EWG) nr 1408/71 i rozporządzeniem (EWG) nr 574/72;</p> <p>b) instytucji, objętych dyrektywą 73/239/EWG, dyrektywą 85/611/EWG, dyrektywą 93/22/EWG, dyrektywą 2000/12/WE i dyrektywą 2002/83/WE;</p> <p>c) instytucji działających na zasadzie finansowania repartycyjnego;</p> <p>d) instytucji, w których pracownicy instytucji finansujących nie posiadają uprawnień do świadczeń i w których instytucja finansująca może umarzać aktywa w dowolnym czasie i niekoniecznie wywiązuje się ze swoich zobowiązań z tytułu płatności świadczeń emerytalnych;</p> <p>e) przedsiębiorstw stosujących systemy księgowania rezerw w celu wypłaty świadczeń emerytalnych swoim pracownikom.</p>	<b>N</b>		
Art. 3	<p>Instytucje pracowniczych programów emerytalnych, które obsługują również obowiązkowe systemy emerytalne związane z zatrudnieniem, traktowane jako systemy zabezpieczenia społecznego, objęte</p>	<b>N</b>		<p>Art. 3 dyrektywy dotyczy instytucji pracowniczych programów emerytalnych obsługujących również obowiązkowe systemy emerytalne traktowane jako systemy zabezpieczenia społecznego, a</p>

	rozporządzeniami (EWG) nr 1408/71 i (EWG) nr 574/72, objęte są niniejszą dyrektywą w odniesieniu do ich nieobligatoryjnej działalności w zakresie pracowniczych programów emerytalnych. W takim przypadku, pasywa i odpowiadające im aktywa wyodrębnia się i nie jest możliwe przeniesienie ich do obowiązkowych systemów emerytalnych, które są traktowane jako systemy zabezpieczenia społecznego lub odwrotnie.			zatem nie ma zastosowania do projektu ustawy o ppk.	
Art. 4	Rodzime Państwo Członkowskie może wybrać stosowanie przepisów art. 9-16 i 18-20 niniejszej dyrektywy do działalności zakładu ubezpieczeń w zakresie pracowniczych programów emerytalnych, objętych dyrektywą 2002/83/WE. W takim przypadku, wszystkie aktywa i pasywa odpowiadające wymienionej działalności są wyodrębnione, zarządzane i tworzone odrębnie od innej działalności zakładów ubezpieczeń, bez możliwości przeniesienia. W takim przypadku i tylko o ile dotyczy to działalności ich pracowniczego programu emerytalnego, zakłady ubezpieczeń nie są objęte art. 20-26, 31 i 36 dyrektywy 2002/83/WE. Rodzime Państwo Członkowskie zapewnia, że albo właściwe władze albo władze odpowiedzialne za nadzór nad zakładami ubezpieczeń, objętych dyrektywą 2002/83/WE, jako część ich działań nadzorczych, weryfikują wyraźne rozdzielanie odpowiedniej działalności w zakresie pracowniczych programów emerytalnych.	<b>T</b>	<b>Art. 24, art. 49 ust. 8 ustawy o ppk</b>	<p><b>Art. 24.</b> 1. W przypadku złożenia przez uczestnika PPK deklaracji, o której mowa w art. 23 ust. 2, w przypadku umów o zarządzanie PPK zawartych z zakładem ubezpieczeń, ochrona ubezpieczeniowa ulega zawieszeniu w okresie, w którym podmiot zatrudniający nie dokonuje wpłat za uczestnika PPK.</p> <p>2. W okresie zawieszenia ochrony ubezpieczeniowej, o której mowa w ust. 1, zakład ubezpieczeń jest obowiązany do zarządzania środkami uczestnika PPK zgromadzonymi w funduszu zdefiniowanej daty będącym ubezpieczeniowym funduszem kapitałowym. Z tytułu zarządzania środkami zakładowi ubezpieczeń przysługuje wynagrodzenie ze środków funduszu zdefiniowanej daty będącego ubezpieczeniowym funduszem kapitałowym.</p> <p>3. W przypadku, o którym mowa w ust. 1, w razie zajścia wypadku ubezpieczeniowego zakład ubezpieczeń jest obowiązany do wypłaty wyłącznie środków zgromadzonych na rachunku PPK uczestnika PPK prowadzonym przez zakład ubezpieczeń</p> <p><b>Art. 49</b></p>	

				8. Towarzystwo funduszy inwestycyjnych, PTE, pracownicze towarzystwo emerytalne lub zakład ubezpieczeń przekazuje organowi nadzoru w postaci elektronicznej kwartalną informację o wysokości wartości aktywów netto zgromadzonych w zarządzanych przez towarzystwo funduszy inwestycyjnych, PTE, pracownicze towarzystwo emerytalne lub zakład ubezpieczeń funduszach inwestycyjnych, funduszach emerytalnych lub subfunduszach będących funduszami zdefiniowanej daty, według stanu na ostatni dzień roboczy kwartału będący dniem wyceny, a w przypadku ostatniego kwartału roku obrotowego – na dzień bilansowy. Towarzystwo funduszy inwestycyjnych, PTE, pracownicze towarzystwo emerytalne lub zakład ubezpieczeń wskazuje w informacji, o której mowa w zdaniu pierwszym, inne podmioty wchodzące w skład tej samej grupy kapitałowej co towarzystwo funduszy inwestycyjnych, PTE, pracownicze towarzystwo emerytalne lub zakład ubezpieczeń i zarządzające funduszami inwestycyjnymi, funduszami emerytalnymi lub subfunduszami będącymi funduszami zdefiniowanej daty.	
Art. 5	Z wyjątkiem art. 19, Państwa Członkowskie mogą nie stosować niniejszej dyrektywy w całości lub w części, do jakiegokolwiek instytucji znajdującej się na ich terytorium, która obsługuje programy emerytalne, w których uczestniczy łącznie mniej niż 100 uczestników. Z zastrzeżeniem art. 2 ust. 2 takim instytucjom należy jednak przyznać prawo stosowania niniejszej dyrektywy na zasadzie dobrowolności. Art. 20 może być stosowany jedynie pod	N			

	warunkiem, że stosuje się wszystkie inne przepisy niniejszej dyrektywy. Państwa Członkowskie mogą nie stosować art. 9-17 do instytucji, które prowadzą pracownicze programy emerytalne na podstawie statutu, zgodnie z ustawodawstwem i są gwarantowane przez władze publiczne. Art. 20 można stosować jedynie pod warunkiem, że stosuje się wszystkie inne przepisy niniejszej dyrektywy.				
Art. 6 lit. a	Do celów niniejszej dyrektywy: a) „instytucja pracowniczych programów emerytalnych” lub „instytucja” oznacza instytucję niezależnie od jej formy prawnej, działającą na bazie kapitałowej, ustanowioną niezależnie od jakiegokolwiek instytucji finansującej lub organizacji handlowej w celu zapewnienia świadczeń emerytalnych w kontekście działalności zawodowej na podstawie porozumienia lub umowy uzgodnionej: – indywidualnie lub zbiorowo między pracodawcą (pracodawcami) a pracownikiem (pracownikami) lub ich odpowiednimi przedstawicielami, lub – z osobami prowadzącymi działalność na własny rachunek zgodnie z ustawodawstwem rodzimego i przyjmującego Państwa Członkowskiego, i która prowadzi działalność bezpośrednio z nich wynikającą;	<b>T</b>	<b>Art. 2 ust. 1 pkt 9, 37, 41, Art. 7 ust. 1-4, Art. 14 ust. 1-2 ustawy o ppk</b>	<b>Art. 2.1.</b> Użyte w ustawie określenia oznaczają: 9) instytucja finansowa – fundusz inwestycyjny zarządzany przez towarzystwo funduszy inwestycyjnych, które zostało umieszczone w ewidencji PPK w trybie przepisów rozdziału 10, fundusz emerytalny zarządzany przez PTE albo pracownicze towarzystwo emerytalne, które zostały umieszczone w ewidencji PPK w trybie przepisów rozdziału 10 lub zakład ubezpieczeń, który został umieszczony w ewidencji PPK w trybie przepisów rozdziału 10 37) wybrana instytucja finansowa – instytucję finansową, z którą, w imieniu i na rzecz uczestnika PPK, podmiot zatrudniający zawarł umowę o prowadzenie PPK, lub instytucję finansową, która zgodnie z ustawą, ustawą o funduszach inwestycyjnych lub ustawą o organizacji i funkcjonowaniu funduszu emerytalnych, wstąpiła w prawa i obowiązki wynikające z tej umowy 41) wyznaczona instytucja finansowa – wyznaczoną instytucję finansową, o której mowa w rozdziale 9  Art. 7. 1. Podmiot zatrudniający zawiera umowę o zarządzanie PPK, jeżeli zatrudnia	

			<p>co najmniej jedną osobę zatrudnioną, w imieniu której, zgodnie z przepisami rozdziału 3, jest obowiązany zawrzeć umowę o prowadzenie PPK.</p> <p>2. Umowa o zarządzanie PPK jest zawierana z instytucją finansową w postaci elektronicznej pozwalającej na utrwalenie jej treści na trwałym nośniku.</p> <p>3. Podmiot zatrudniający, w porozumieniu z zakładową organizacją związkową działającą w tym podmiocie zatrudniającym, wybiera instytucję finansową, z którą zostanie zawarta umowa o zarządzanie PPK. Wyboru dokonuje się w szczególności na podstawie oceny proponowanych przez instytucje finansowe warunków zarządzania środkami gromadzonymi w PPK, ich efektywności w zarządzaniu aktywami, oraz posiadanego przez nie doświadczenia w zarządzaniu funduszami inwestycyjnymi lub funduszami emerytalnymi. Wyboru dokonuje się mając także na uwadze najlepiej rozumiany interes osób zatrudnionych.</p> <p>4. Jeżeli w podmiocie zatrudniającym nie działa zakładowa organizacja związkowa, podmiot zatrudniający wybiera instytucję finansową, z którą zostanie zawarta umowa o zarządzanie PPK, w porozumieniu z reprezentacją osób zatrudnionych wyłonioną w trybie przyjętym w danym podmiocie zatrudniającym.</p> <p><b>Art. 14.</b> 1. Podmiot zatrudniający zawiera w imieniu i na rzecz osób zatrudnionych w podmiocie zatrudniającym umowę o prowadzenie PPK. Lista osób zatrudnionych, będących uczestnikami</p>	
--	--	--	--	--

				<p>PPK, stanowi załącznik do umowy o prowadzenie PPK, którego zmiana nie stanowi zmiany umowy o prowadzenie PPK.</p> <p>2. Umowa o prowadzenie PPK jest zawierana z instytucjami finansowymi, z którymi podmiot zatrudniający zawarł umowę o zarządzanie PPK</p>	
Art. 6 lit. b	Do celów niniejszej dyrektywy: b) „program emerytalny” oznacza umowę, porozumienie, umowę powierniczą lub reguły określające, które świadczenia emerytalne są przyznawane i na jakich warunkach;	<b>T</b>	<b>Art. 7 ust. 1-4, Art. 14 ust. 1 i 2, Art.16 ust. 1 ustawy o ppk</b>	<p><b>Art. 7.</b> 1. Podmiot zatrudniający zawiera umowę o zarządzanie PPK, jeżeli zatrudnia co najmniej jedną osobę zatrudnioną, w imieniu której, zgodnie z przepisami rozdziału 3, jest obowiązany zawrzeć umowę o prowadzenie PPK.</p> <p>2. Umowa o zarządzanie PPK jest zawierana z instytucją finansową w postaci elektronicznej pozwalającej na utrwalenie jej treści na trwałym nośniku.</p> <p>3. Podmiot zatrudniający, w porozumieniu z zakładową organizacją związkową działającą w tym podmiocie zatrudniającym, wybiera instytucję finansową, z którą zostanie zawarta umowa o zarządzanie PPK. Wyboru dokonuje się w szczególności na podstawie oceny proponowanych przez instytucje finansowe warunków zarządzania środkami gromadzonymi w PPK, ich efektywności w zarządzaniu aktywami, oraz posiadanego przez nie doświadczenia w zarządzaniu funduszami inwestycyjnymi lub funduszami emerytalnymi. Wyboru dokonuje się mając także na uwadze najlepiej rozumiany interes osób zatrudnionych.</p> <p>4. Jeżeli w podmiocie zatrudniającym nie działa zakładowa organizacja związkowa, podmiot zatrudniający wybiera instytucję finansową, z którą zostanie zawarta umowa</p>	

				<p>o zarządzanie PPK, w porozumieniu z reprezentacją osób zatrudnionych wyłonioną w trybie przyjętym w danym podmiocie zatrudniającym</p> <p><b>Art. 14.</b> 1. Podmiot zatrudniający zawiera w imieniu i na rzecz osób zatrudnionych w podmiocie zatrudniającym umowę o prowadzenie PPK. Lista osób zatrudnionych, będących uczestnikami PPK, stanowi załącznik do umowy o prowadzenie PPK, którego zmiana nie stanowi zmiany umowy o prowadzenie PPK.</p> <p>2. Umowa o prowadzenie PPK jest zawierana z instytucjami finansowymi, z którymi podmiot zatrudniający zawarł umowę o zarządzanie PPK</p> <p><b>Art. 16.</b> 1. Podmiot zatrudniający zawiera umowę o prowadzenie PPK w imieniu i na rzecz osoby zatrudnionej po upływie trzeciego miesiąca zatrudnienia w podmiocie zatrudniającym, nie później niż do 10 dnia miesiąca następującego po miesiącu, w którym upłynął termin trzech miesięcy zatrudnienia, chyba że osoba zatrudniona zadeklaruje, przed upływem tego terminu, niedokonywanie wpłat do PPK, na podstawie deklaracji, złożonej w postaci papierowej podmiotowi zatrudniającemu, albo przestanie być w stosunku do tego podmiotu zatrudniającego osobą zatrudnioną. Do deklaracji, o których mowa w zdaniu poprzednim, przepis art. 23 stosuje się odpowiednio</p>	
Art. 6 lit. c	Do celów niniejszej dyrektywy: c) „instytucja finansująca” oznacza każde przedsiębiorstwo lub inny podmiot, niezależnie	T	<b>Art. 2 ust. 1 pkt 18 i 19 ustawy o ppk</b>	<b>Art. 2.1.</b> 18) płatnik – płatnika składek, o którym mowa w art. 4 pkt 2 ustawy z dnia	

	od tego, czy obejmuje lub składa się z jednej lub więcej osób prawnych lub fizycznych, które pełnią funkcję pracodawcy lub osoby prowadzącej działalność na własny rachunek lub jakkolwiek ich połączenia i które wpłacają składki do instytucji pracowniczych programów emerytalnych;			13 października 1998 r. o systemie ubezpieczeń społecznych; 19) podmiot zatrudniający: a) pracodawcę, o którym mowa w art. 3 ustawy z dnia 26 czerwca 1974 r. – Kodeks pracy – w stosunku do osób zatrudnionych, o których mowa w pkt 16 lit. a, b) nakładcę – w stosunku do osób zatrudnionych, o których mowa w pkt 16 lit. b, c) rolnicze spółdzielnie produkcyjne lub spółdzielnie kółek rolniczych – w stosunku do osób zatrudnionych, o których mowa w pkt 16 lit. c, d) zleceniodawcę – w stosunku do osób zatrudnionych, o których mowa w pkt 16 lit. d, e) podmiot, w którym działa rada nadzorcza – w stosunku do osób zatrudnionych, o których mowa w pkt 16 lit. e	
Art. 6 lit. d	Do celów niniejszej dyrektywy: d) „świadczenia emerytalne” oznacza świadczenia wypłacane w zależności od osiągniętego lub przewidywanego osiągnięcia emerytury lub, gdy są one uzupełnieniem tych świadczeń i świadczone dodatkowo w formie wypłat z tytułu śmierci, niepełnosprawności lub zaprzestania zatrudnienia lub w formie zapomóg lub usług w razie choroby, ubóstwa lub śmierci. W celu zapewnienia bezpieczeństwa finansowego na emeryturze, świadczenia te przyjmują zazwyczaj formę dożywotnich wypłat. Mogą to być również wypłaty dokonywane na okresy przejściowe lub jako ryczałt;	<b>T</b>	<b>Art. 2 ust. 1 pkt 39, Art. 97 ust. 1, Art. 99 ust. 1, 2 i 7, Art. 100 ust. 1, 4 i 6, 7 Art. 101 ust. 1 i 3 ustawy o ppk</b>	<b>Art. 2.1</b> 39) wypłata – dokonana na wniosek uczestnika PPK wypłatę środków zgromadzonych w PPK na wskazany rachunek bankowy lub rachunek w spółdzielczej kasie oszczędnościowo-kredytowej w przypadku spełnienia warunków określonych w ustawie  <b>Art. 97. 1.</b> Wypłata środków zgromadzonych na rachunku PPK uczestnika PPK następuje wyłącznie na złożony wybranej instytucji finansowej wniosek: 1) uczestnika PPK po osiągnięciu przez niego 60 roku życia;	

				<p>2) uczestnika PPK, zgodnie z art. 98, art. 100 lub art. 101</p> <p>Art. 99. 1. W przypadku, o którym mowa w art. 97 ust. 1 pkt 1:</p> <p>1) 25% środków zgromadzonych na rachunku PPK uczestnika PPK wypłacanych jest jednorazowo, chyba że uczestnik PPK złoży wniosek o wypłatę tej części środków w ratach na zasadach określonych w pkt 2;</p> <p>2) 75% środków zgromadzonych na rachunku PPK uczestnika PPK wypłacanych jest w co najmniej 120 ratach miesięcznych, chyba że uczestnik PPK, po otrzymaniu informacji o treści art. 30a ust. 1 pkt 11b ustawy z dnia 26 lipca 1991 r. o podatku dochodowym od osób fizycznych (Dz. U. z 2018 r. poz. 200, z późn. zm.)) i o wynikającej z niej konieczności uiszczenia zryczałtowanego podatku dochodowego, złoży wniosek o wypłatę w mniejszej liczbie rat.</p> <p>2. Jeżeli wysokość pierwszej raty, wyliczona przez podzielenie łącznej wartości wszystkich jednostek uczestnictwa, jednostek uczestnictwa ubezpieczeniowego funduszu kapitałowego lub jednostek rozrachunkowych zapisanych na rachunku PPK uczestnika PPK w dniu złożenia wniosku przez 120, a jeżeli uczestnik PPK złożył wniosek o wypłatę w mniejszej liczbie rat - przez liczbę odpowiadającą liczbie rat wskazanych we wniosku, jest mniejsza niż 50 zł, środki zapisane na rachunku PPK uczestnika PPK wypłaca się jednorazowo</p> <p>7. Jeżeli uczestnik PPK zawarł z zakładem ubezpieczeń umowę, na podstawie której po</p>
--	--	--	--	---

				<p>osiągnięciu przez niego 60 roku życia nabeędzie prawo do świadczenia okresowego lub dożywotniego, może dokonać wypłaty transferowej zgromadzonych w PPK środków do tego zakładu ubezpieczeń</p> <p><b>Art. 100.</b> 1. Uczestnik PPK, po osiągnięciu przez niego 60 roku życia, może wnioskować o wypłatę środków zgromadzonych na jego rachunku PPK w formie świadczenia małżeńskiego.</p> <p>4. Świadczenie małżeńskie jest wypłacane w co najmniej 120 ratach miesięcznych.</p> <p>6. Świadczenie małżeńskie wypłaca się małżonkom wspólnie, do wyczerpania środków zgromadzonych na rachunku małżeńskim.</p> <p>7. W przypadku śmierci jednego z małżonków, świadczenie małżeńskie wypłaca się drugiemu małżonkowi w dotychczasowej wysokości, do wyczerpania środków zapisanych na rachunku małżeńskim. Do środków zapisanych na rachunku małżeńskim po śmierci drugiego z małżonków stosuje się przepisy rozdziału 13</p> <p><b>Art. 101.</b> 1. Uczestnik PPK może wnioskować o wypłatę do 25% środków zgromadzonych na rachunku PPK uczestnika PPK w przypadku poważnego zachorowania tego uczestnika PPK, jego małżonka lub dziecka tego uczestnika PPK.</p> <p>3. W przypadku, o którym mowa w ust. 1, wypłata może być, w zależności od wniosku uczestnika PPK, dokonywana jednorazowo albo w ratach. Wypłata jednorazowa, a w przypadku wypłaty w ratach pierwsza rata,</p>
--	--	--	--	--

				dokonywane są w terminie nie dłuższym niż 14 dni od dnia złożenia przez uczestnika PPK wniosku o dokonanie wypłaty, o którym mowa w ust. 2	
Art. 6 lit. e	Do celów niniejszej dyrektywy: e) „uczestnik” oznacza osobę, której działalność zawodowa uprawnia lub uprawni jego/ją do świadczeń emerytalnych zgodnie z przepisami programu emerytalnego;	<b>T</b>	<b>Art. 2 ust. 1 pkt. 31 ustawy o ppk</b>	<b>Art. 2.1</b> 31) uczestnik PPK – osobę, w imieniu i na rzecz której podmiot zatrudniający zawarł umowę o prowadzenie PPK z instytucją finansową;	
Art. 6 lit. f	Do celów niniejszej dyrektywy: f) „beneficjent” oznacza osobę otrzymującą świadczenia emerytalne;	<b>T</b>	<b>Art. 2 ust. 1 pkt 31, Art. 21 ust. 1, Art. 80 ust. 1, Art. 85 ust. 1 i Art. 86 ust. 1 ustawy o ppk</b>	<b>Art. 2.1</b> 31) uczestnik PPK – osobę, w imieniu i na rzecz której podmiot zatrudniający zawarł umowę o prowadzenie PPK z instytucją finansową  Art. 21. 1. Uczestnik PPK może wskazać, w postaci papierowej, wybranej instytucji finansowej, imiennie, jedną lub więcej osób, które, jako osoby uprawnione, mają po jego śmierci otrzymać, zgodnie z przepisami rozdziału 13, środki zgromadzone na jego rachunku PPK  <b>Art. 80.</b> 1. Jeżeli małżeństwo uczestnika PPK uległo rozwiązaniu przez rozwód lub zostało unieważnione, środki zgromadzone w PPK, przypadające byłemu małżonkowi w wyniku podziału majątku wspólnego małżonków, są przekazywane w formie wypłaty transferowej na rachunek PPK byłego małżonka, z zastrzeżeniem ust. 2.  <b>Art. 85.</b> 1. Jeżeli w chwili śmierci uczestnik PPK pozostawał w związku małżeńskim, wybrana instytucja finansowa dokonuje	

				wypłaty transferowej połowy środków zgromadzonych na rachunku PPK zmarłego uczestnika PPK na rachunek PPK, IKE lub PPE małżonka zmarłego uczestnika PPK, w zakresie, w jakim środki te stanowiły przedmiot małżeńskiej wspólności majątkowej	
				<b>Art. 86.</b> 1. Środki zgromadzone na rachunku PPK zmarłego uczestnika PPK, które nie zostaną przekazane zgodnie z art. 85, przekazywane są osobom uprawnionym	
Art. 6 lit. g	Do celów niniejszej dyrektywy: g) „właściwe władze” oznacza krajowe władze wyznaczone do wykonywania zadań przewidzianych w niniejszej dyrektywie;	<b>T</b>	<b>Art. 2 ust. 1 pkt 14 ustawy o ppk</b>	<b>Art. 2.1</b> 14) organ nadzoru – Komisję Nadzoru Finansowego, o której mowa w ustawie z dnia 21 lipca 2006 r. o nadzorze nad rynkiem finansowym (Dz. U. z 2018 r. poz. 621, 650, 685, 1075)	
Art. 6 lit. h	Do celów niniejszej dyrektywy: h) „ryzyka biometryczne” oznacza ryzyka związane ze śmiercią, niepełnosprawnością i długowiecznością;	<b>N</b>			
Art. 6 lit. i	Do celów niniejszej dyrektywy: i) „rodzime Państwo Członkowskie” oznacza Państwo Członkowskie, w którym instytucja posiada swoją siedzibę statutową i zarząd lub, jeśli nie posiada siedziby statutowej, zarząd;	<b>N</b>		W przypadku PPK nie będzie miało zastosowania transgraniczne przenoszenie środków (przy jednoczesnym zapewnieniu możliwości tworzenia PPK przez podmioty zatrudniające nie posiadające siedziby lub miejsca zamieszkania na terytorium Rzeczypospolitej Polskiej, poprzez oddział lub przedstawicielstwo na terytorium Rzeczypospolitej Polskiej).	
Art. 6 lit. j	Do celów niniejszej dyrektywy: j) „przyjmujące Państwo Członkowskie” oznacza Państwo Członkowskie, którego przepisy socjalne i prawo pracy odnoszące się do pracowniczych programów emerytalnych stosuje się do relacji między instytucjami finansującymi i uczestnikami.	<b>N</b>		W przypadku PPK nie będzie miało zastosowania transgraniczne przenoszenie środków (przy jednoczesnym zapewnieniu możliwości tworzenia PPK przez podmioty zatrudniające nie posiadające siedziby lub miejsca zamieszkania na terytorium Rzeczypospolitej Polskiej, poprzez oddział	

				lub przedstawicielstwo na terytorium Rzeczypospolitej Polskiej).	
Art. 7	<p>Każde Państwo Członkowskie wymaga, aby instytucje znajdujące się na jego terytorium ograniczyły swoje działania do czynności związanych z emeryturami i świadczeniami oraz działań z nich wynikających.</p> <p>W przypadku gdy zgodnie z art. 4 zakład ubezpieczeń prowadzi działalność w zakresie pracowniczego programu emerytalnego poprzez wyodrębnienie swoich aktywów i pasywów, wyodrębnione aktywa i pasywa ogranicza się do działań związanych z emeryturami i świadczeniami oraz działań z nich wynikających.</p>	<b>T</b>	<b>Art. 10 ust. 1 i 2, Art. 20 ust. 1 i 2, Art. 24, Art. 36, Art. 38, Art. 44 i Art. 114 pkt 21 lit. c ustawy o ppk</b>	<p><b>Art. 10.</b> 1. Umowa o zarządzanie PPK określa w szczególności:</p> <ol style="list-style-type: none"> <li>1) strony umowy;</li> <li>2) nazwę funduszy zdefiniowanej daty, o których mowa w art. 38 lub art. 39, zarządzanych przez podmiot zarządzający instytucją finansową;</li> <li>3) warunki i tryb zawierania przez podmiot zatrudniający umów o prowadzenie PPK;</li> <li>4) warunki gromadzenia środków i zarządzania nimi przez poszczególne fundusze zdefiniowanej daty, o których mowa w pkt 2;</li> <li>5) warunki, terminy i sposób dokonania wypłaty, wypłaty transferowej lub zwrotu;</li> <li>6) wysokość wpłat dodatkowych finansowanych przez podmiot zatrudniający dla poszczególnych grup osób zatrudnionych;</li> <li>7) sposób deklarowania wpłat dodatkowych finansowanych przez uczestnika PPK i sposób zmiany wysokości tych wpłat;</li> <li>8) maksymalną wysokość wynagrodzenia za zarządzanie funduszem zdefiniowanej daty, kosztów obciążających ten fundusz i opłat obciążających uczestnika PPK oraz warunki, o ile są przewidziane, na jakich mogą one zostać obniżone bez konieczności zmiany umowy;</li> <li>9) warunki zmiany umowy;</li> <li>10) warunki i okres wypowiedzenia umowy;</li> <li>11) warunki dokonywania konwersji lub zamiany.</li> </ol>	

				<p>2. W przypadku zawarcia umowy o zarządzanie PPK z zakładem ubezpieczeń do umowy tej załącza się regulamin lokowania środków ubezpieczeniowego funduszu kapitałowego oraz ogólne warunki ubezpieczenia. Umowa o zarządzanie PPK z zakładem ubezpieczeń określa także:</p> <ol style="list-style-type: none"> <li>1) wysokość sumy ubezpieczenia;</li> <li>2) wysokość składki ochronnej, z zastrzeżeniem art. 49 ust. 2;</li> <li>3) brak możliwości potrącania kosztów ochrony ubezpieczeniowej ze środków funduszu zdefiniowanej daty będącego ubezpieczeniowym funduszem kapitałowym w przypadku niedokonywania wpłat lub zawieszenia dokonywania wpłat.</li> </ol> <p><b>Art. 20.</b> 1. Umowa o prowadzenie PPK określa w szczególności:</p> <ol style="list-style-type: none"> <li>1) strony umowy, w tym wybraną instytucję finansową;</li> <li>2) dane identyfikujące uczestnika PPK;</li> <li>3) sposób deklarowania wpłat dodatkowych finansowanych przez uczestnika PPK i sposób zmiany wysokości tych wpłat;</li> <li>4) nazwy funduszy zdefiniowanej daty zarządzanych przez podmiot zarządzający instytucją finansową;</li> <li>5) warunki gromadzenia środków i zarządzania nimi przez poszczególne fundusze zdefiniowanej daty, o których mowa w pkt 4;</li> <li>6) sposób składania deklaracji w sprawie podziału wpłat dokonywanych do PPK pomiędzy poszczególne fundusze</li> </ol>
--	--	--	--	--

				<p>zdefiniowanej daty, o których mowa w pkt 4;</p> <p>7) sposób zmiany funduszu zdefiniowanej daty, o którym mowa w pkt 4;</p> <p>8) warunki, terminy i sposób dokonania wypłaty, wypłaty transferowej lub zwrotu;</p> <p>9) sposób składania dyspozycji;</p> <p>10) zakres, częstotliwość i formę informowania uczestnika PPK o środkach zgromadzonych na jego rachunku PPK;</p> <p>11) maksymalną wysokość wynagrodzenia za zarządzanie funduszem zdefiniowanej daty, kosztów obciążających ten fundusz i opłat obciążających uczestnika PPK oraz warunki, o ile są przewidziane, na jakich mogą one zostać obniżone bez konieczności zmiany umowy.</p> <p>2. W przypadku zawarcia umowy o prowadzenie PPK z zakładem ubezpieczeń do umowy tej załącza się regulamin lokowania środków ubezpieczeniowego funduszu kapitałowego oraz ogólne warunki ubezpieczenia. Umowa o prowadzenie PPK z zakładem ubezpieczeń określa także:</p> <ol style="list-style-type: none"> <li>1) wysokość sumy ubezpieczenia;</li> <li>2) wysokość składki ochronnej, z zastrzeżeniem art. 49 ust. 2;</li> <li>3) brak możliwości potrącania kosztów ochrony ubezpieczeniowej ze środków funduszu zdefiniowanej daty będącego ubezpieczeniowym funduszem kapitałowym w przypadku niedokonywania wpłat lub zawieszenia dokonywania wpłat.</li> </ol> <p><b>Art. 24.</b> 1. W przypadku złożenia przez uczestnika PPK deklaracji, o której mowa w</p>
--	--	--	--	--

				<p>art. 23 ust. 2, w przypadku umów o zarządzanie PPK zawartych z zakładem ubezpieczeń, ochrona ubezpieczeniowa ulega zawieszeniu w okresie, w którym podmiot zatrudniający nie dokonuje wpłat za uczestnika PPK.</p> <p>2. W okresie zawieszenia ochrony ubezpieczeniowej, o której mowa w ust. 1, zakład ubezpieczeń jest obowiązany do zarządzania środkami uczestnika PPK zgromadzonymi w funduszu zdefiniowanej daty będącym ubezpieczeniowym funduszem kapitałowym. Z tytułu zarządzania środkami zakładowi ubezpieczeń przysługuje wynagrodzenie ze środków funduszu zdefiniowanej daty będącego ubezpieczeniowym funduszem kapitałowym.</p> <p>3. W przypadku, o którym mowa w ust. 1, w razie zajścia wypadku ubezpieczeniowego zakład ubezpieczeń jest obowiązany do wypłaty wyłącznie środków zgromadzonych na rachunku PPK uczestnika PPK prowadzonym przez zakład ubezpieczeń.</p> <p><b>Art. 36.</b> 1. Fundusz inwestycyjny lub fundusz emerytalny będący wybraną instytucją finansową ewidencjonuje dokonane wpłaty, dopłaty roczne, przyjęte i dokonane wypłaty transferowe, wypłatę oraz inne operacje na rachunku PPK.</p> <p>2. Fundusz inwestycyjny lub fundusz emerytalny, o którym mowa w ust. 1, prowadzi rachunki PPK uczestników PPK w taki sposób, aby możliwe było wyodrębnienie wpłat dokonanych przez podmiot zatrudniający, osobę zatrudnioną,</p>
--	--	--	--	---

				<p>wpłaty powitalnej i dopłat rocznych, a także przyjętych wypłat transferowych i wpłat dokonanych w ramach konwersji lub zamiany.</p> <p><b>Art. 38.</b> 1. Towarzystwo funduszy inwestycyjnych, PTE lub pracownicze towarzystwo emerytalne zarządzające wybraną instytucją finansową lub zakład ubezpieczeń będący wybraną instytucją finansową jest obowiązany zarządzać odpowiednio funduszami inwestycyjnymi albo funduszami emerytalnymi w liczbie odpowiadającej co najmniej liczbie ograniczeń poziomu ryzyka inwestycyjnego, o którym mowa w art. 40 ust. 1, stosującymi odmienne zasady polityki inwestycyjnej uwzględniające różny wiek uczestników PPK, zwanymi dalej „funduszami zdefiniowanej daty”.</p> <p>2. Przez fundusze zdefiniowanej daty należy także rozumieć subfundusze zdefiniowanej daty, o których mowa w art. 39.</p> <p>3. Polityka inwestycyjna funduszu zdefiniowanej daty uwzględnia konieczność ograniczania poziomu ryzyka inwestycyjnego w zależności od wieku uczestnika PPK oraz zmienia się w czasie odpowiednio do zmiany wieku uczestnika PPK tego funduszu</p>	
Art. 8	Każde Państwo Członkowskie zapewnia prawne rozdzielenie instytucji finansującej i instytucji pracowniczych programów emerytalnych w celu ochrony aktywów instytucji w interesie uczestników i beneficjentów w razie upadłości instytucji finansującej.	<b>T</b>	<b>Art. 2 ust. 1 pkt 9 ustawy o ppk</b>	<b>Art. 2.1.</b> 9) instytucja finansowa – fundusz inwestycyjny zarządzany przez towarzystwo funduszy inwestycyjnych, które zostało umieszczone w ewidencji PPK w trybie przepisów rozdziału 10, fundusz	

				emerytalny zarządzany przez PTE albo pracownicze towarzystwo emerytalne, które zostały umieszczone w ewidencji PPK w trybie przepisów rozdziału 10 lub zakład ubezpieczeń, który został umieszczony w ewidencji PPK w trybie przepisów rozdziału 10	
Art. 9 ust. 1 lit. a	1. Każde Państwo Członkowskie, w odniesieniu do każdej instytucji znajdującej się na jego terytorium, zapewnia, że: a) instytucja jest zarejestrowana w krajowym rejestrze przez właściwy organ nadzorczy lub zatwierdzona; w przypadku działalności transgranicznej, określonej w art. 20, rejestr wskazuje również Państwa Członkowskie, w których działa dana instytucja;	T	<b>Art. 51, Art. 59-61 ustawy o ppk</b>	<b>Art. 51.</b> 1. Nadzór nad funkcjonowaniem PPK w zakresie działalności towarzystw funduszy inwestycyjnych, PTE, pracowniczych towarzystw emerytalnych, zakładów ubezpieczeń oraz funduszy inwestycyjnych i funduszy emerytalnych sprawuje organ nadzoru. 2. Nadzór sprawowany jest w zakresie zgodności z prawem oraz interesem uczestników PPK. 3. W ramach nadzoru, o którym mowa w ust. 1 i 2, organowi nadzoru przysługują wszystkie uprawnienia nadzorcze określone odpowiednio w przepisach ustawy o funduszach inwestycyjnych, ustawy z dnia 29 lipca 2005 r. o nadzorze nad rynkiem kapitałowym (Dz. U. z 2018 r. poz. 1417), ustawy o organizacji i funkcjonowaniu funduszy emerytalnych, ustawy o działalności ubezpieczeniowej i reasekuracyjnej, ustawy z dnia 22 maja 2003 r. o nadzorze ubezpieczeniowym i emerytalnym (Dz. U. z 2016 r. poz. 477, z 2017 r. poz. 2486 oraz ...) oraz ustawy z dnia 21 lipca 2006 r. o nadzorze nad rynkiem finansowym  <b>Art. 59.</b> 1. W ewidencji PPK może zostać umieszczone towarzystwo funduszy inwestycyjnych, PTE, pracownicze towarzystwo emerytalne lub zakład	

				<p>ubezpieczeń, jeżeli spełnia łącznie następujące warunki:</p> <p>1) posiada co najmniej 3-letnie doświadczenie w zakresie zarządzania funduszami inwestycyjnymi typu otwartego, funduszami emerytalnymi lub otwartymi funduszami emerytalnymi, a w przypadku zakładów ubezpieczeń – co najmniej 3-letnie doświadczenie w prowadzeniu działalności określonej w grupie 3 w dziale I załącznika do ustawy o działalności ubezpieczeniowej i reasekuracyjnej, w zakresie oferowania ubezpieczeń z ubezpieczeniowym funduszem kapitałowym;</p> <p>2) posiada kapitał własny, a w przypadku zakładów ubezpieczeń – dopuszczone środki własne, w wysokości co najmniej 25 000 000 zł, w tym co najmniej 10 000 000 zł w środkach płynnych rozumianych jako lokaty określone dla funduszu rynku pieniężnego, o którym mowa w art. 178 ustawy o funduszach inwestycyjnych;</p> <p>3) spełnia wymogi, o których mowa w art. 38 lub art. 39.</p> <p>2. W ewidencji PPK umieszczana jest wyznaczona instytucja finansowa.</p> <p><b>Art. 60.</b> 1. Towarzystwo funduszy inwestycyjnych, PTE, pracownicze towarzystwo emerytalne lub zakład ubezpieczeń składa PFR oraz organowi nadzoru, pod rygorem odpowiedzialności karnej za składanie fałszywych zeznań, oświadczenie o spełnianiu warunków, o których mowa w art. 59 ust. 1. Składający oświadczenie jest obowiązany do zawarcia w nim klauzuli następującej treści: „Jestem</p>
--	--	--	--	--

				<p>świadomy odpowiedzialności karnej za złożenie fałszywego oświadczenia.”. Klauzula ta zastępuje pouczenie o odpowiedzialności karnej za składanie fałszywych zeznań.</p> <p>2. Do oświadczenia, o którym mowa w ust. 1, towarzystwo funduszy inwestycyjnych, PTE, pracownicze towarzystwo emerytalne lub zakład ubezpieczeń załącza dokumenty potwierdzające spełnianie warunków, o których mowa w art. 59 ust. 1. Do oświadczenia dołącza się także dokumenty, które zgodnie z art. 71 obejmuje ewidencja towarzystw funduszy inwestycyjnych, PTE, pracowniczych towarzystw emerytalnych i zakładów ubezpieczeń, z zastrzeżeniem art. 62.</p> <p>3. Jeżeli oświadczenie oraz dokumenty, o których mowa w ust. 2, nie zawierają braków, PFR, w terminie 30 dni od dnia ich otrzymania, umieszcza towarzystwo funduszy inwestycyjnych, PTE, pracownicze towarzystwo emerytalne lub zakład ubezpieczeń w ewidencji PPK.</p> <p>4. Jeżeli PFR stwierdzi, że oświadczenie lub dokumenty, o których mowa w ust. 2, zawierają braki, wzywa towarzystwo funduszy inwestycyjnych, PTE, pracownicze towarzystwo emerytalne lub zakład ubezpieczeń do ich uzupełnienia w terminie 14 dni.</p> <p>5. Po bezskutecznym upływie terminu, o którym mowa w ust. 4, PFR pisemnie informuje o braku możliwości umieszczenia towarzystwa funduszy inwestycyjnych, PTE, pracowniczego towarzystwa emerytalnego lub zakładu ubezpieczeń w ewidencji PPK.</p>
--	--	--	--	--

				<p>6. Od informacji, o której mowa w ust. 5, przysługuje odwołanie do organu nadzoru.</p> <p>7. Do odwołania, o którym mowa w ust. 6, stosuje się przepisy ustawy z dnia 14 czerwca 1960 r. - Kodeks postępowania administracyjnego (Dz. U. z 2017 r. poz. 1257 oraz z 2018 r. poz. 149, 650 i 1544).</p> <p>8. Organ nadzoru, po rozpatrzeniu odwołania, o którym mowa w ust. 6:</p> <p>1) umieszcza towarzystwo funduszy inwestycyjnych, PTE, pracownicze towarzystwo emerytalne lub zakład ubezpieczeń w ewidencji PPK, albo</p> <p>2) odmawia umieszczenia towarzystwa funduszy inwestycyjnych, PTE, pracowniczego towarzystwa emerytalnego lub zakładu ubezpieczeń w ewidencji PPK.</p> <p>9. Minister właściwy do spraw instytucji finansowych określi, w drodze rozporządzenia, dokumenty, które należy zgodnie z ust. 2 załączyć do oświadczenia, o którym mowa w ust. 1, uwzględniając w szczególności potrzebę wykazania spełnienia warunków, o których mowa w ust. 1.</p> <p><b>Art. 61.</b> PFR niezwłocznie, nie później niż w terminie 7 dni od dnia umieszczenia w ewidencji PPK, informuje towarzystwo funduszy inwestycyjnych, PTE, pracownicze towarzystwo emerytalne lub zakład ubezpieczeń oraz organ nadzoru i operatora portalu, o którym mowa w art. 77 ust. 2, o umieszczeniu w ewidencji PPK.</p>	
Art. 9 ust. 1 lit. b	1. Każde Państwo Członkowskie, w odniesieniu do każdej instytucji znajdującej się na jego terytorium, zapewnia, że:	N		<p>Uregulowano w ustawach sektorowych:</p> <p>1. Ustawa z dnia 27 maja 2004 r. o funduszach inwestycyjnych i zarządzaniu alternatywnymi</p>	

	b) instytucja jest prowadzona skutecznie przez osoby o nieposzlakowanej opinii, które posiadają odpowiednie kwalifikacje i doświadczenie zawodowe lub zatrudniają doradców o odpowiednich kwalifikacjach i doświadczeniu zawodowym;			<p>funduszami inwestycyjnymi (Dz. U. z 2018 r. poz. 56, 106 i 138)</p> <p>2. Ustawa z dnia 28 sierpnia 1997 r. o organizacji i funkcjonowaniu funduszy emerytalnych (Dz. U. z 2017 r. poz. 870, z późn. zm.)</p> <p>3. Ustawa z dnia 11 września 2015 r. o działalności ubezpieczeniowej i reasekuracyjnej (Dz. U. z 2018 r. poz. 999, 1000, 723 i 771)</p>	
Art. 9 ust. 1 lit. c	<p>1. Każde Państwo Członkowskie, w odniesieniu do każdej instytucji znajdującej się na jego terytorium, zapewnia, że:</p> <p>c) właściwie ustanowione reguły, dotyczące funkcjonowania danego programu emerytalnego, prowadzonego przez instytucję, zostały wprowadzone i członkowie zostali w sposób dostateczny poinformowani o tych regułach;</p>	<b>T</b>	<b>Art. 20 oraz Art. 22 ustawy o ppk</b>	<p><b>Art. 20.</b> 1. Umowa o prowadzenie PPK określa w szczególności:</p> <p>1) strony umowy, w tym wybraną instytucję finansową;</p> <p>2) dane identyfikujące uczestnika PPK;</p> <p>3) sposób deklarowania wpłat dodatkowych finansowanych przez uczestnika PPK i sposób zmiany wysokości tych wpłat;</p> <p>4) nazwy funduszy zdefiniowanej daty zarządzanych przez podmiot zarządzający instytucją finansową;</p> <p>5) warunki gromadzenia środków i zarządzania nimi przez poszczególne fundusze zdefiniowanej daty, o których mowa w pkt 4;</p> <p>6) sposób składania deklaracji w sprawie podziału wpłat dokonywanych do PPK pomiędzy poszczególne fundusze zdefiniowanej daty, o których mowa w pkt 4;</p> <p>7) sposób zmiany funduszu zdefiniowanej daty, o którym mowa w pkt 4;</p> <p>8) warunki, terminy i sposób dokonania wypłaty, wypłaty transferowej lub zwrotu;</p> <p>9) sposób składania dyspozycji;</p>	

				<p>10) zakres, częstotliwość i formę informowania uczestnika PPK o środkach zgromadzonych na jego rachunku PPK;</p> <p>11) maksymalną wysokość wynagrodzenia za zarządzanie funduszem zdefiniowanej daty, kosztów obciążających ten fundusz i opłat obciążających uczestnika PPK oraz warunki, o ile są przewidziane, na jakich mogą one zostać obniżone bez konieczności zmiany umowy.</p> <p>2. W przypadku zawarcia umowy o prowadzenie PPK z zakładem ubezpieczeń do umowy tej załącza się regulamin lokowania środków ubezpieczeniowego funduszu kapitałowego oraz ogólne warunki ubezpieczenia. Umowa o prowadzenie PPK z zakładem ubezpieczeń określa także:</p> <ol style="list-style-type: none"> <li>1) wysokość sumy ubezpieczenia;</li> <li>2) wysokość składki ochronnej, z zastrzeżeniem art. 49 ust. 2;</li> <li>3) brak możliwości potrącania kosztów ochrony ubezpieczeniowej ze środków funduszu zdefiniowanej daty będącego ubezpieczeniowym funduszem kapitałowym w przypadku niedokonywania wpłat lub zawieszenia dokonywania wpłat.</li> </ol> <p><b>Art. 22.</b> 1. Niezwłocznie po zawarciu umowy o prowadzenie PPK wybrana instytucja finansowa udostępnia uczestnikowi PPK, w postaci elektronicznej pozwalającej na utrwalenie jej treści na trwałym nośniku, informację o zawarciu umowy o prowadzenie PPK.</p> <p>2. Informacja, o której mowa w ust. 1, zawiera w szczególności:</p> <ol style="list-style-type: none"> <li>1) dane wybranej instytucji finansowej;</li> </ol>	
--	--	--	--	--	--

				<p>2) dane podmiotu zatrudniającego, który zawarł umowę o prowadzenie PPK w imieniu i na rzecz uczestnika PPK;</p> <p>3) określenie wysokości wpłat podstawowych;</p> <p>4) określenie wysokości wpłat dodatkowych finansowanych przez podmiot zatrudniający;</p> <p>5) określenie wysokości możliwej do zadeklarowania przez uczestnika PPK wpłaty dodatkowej oraz sposób jej deklarowania;</p> <p>6) wskazanie właściwych przepisów podatkowych mających związek z uczestnictwem w PPK;</p> <p>7) opis:</p> <p>a) zasad wypłaty, wypłaty transferowej i zwrotu zgromadzonych na rachunku PPK uczestnika PPK środków,</p> <p>b) trybu składania deklaracji, o których mowa w art. 23 ust. 2, w tym opis warunków rezygnacji z oszczędzania w PPK, tryb składania wniosków, o których mowa w art. 23 ust. 10, a także deklaracji, o których mowa w art. 27 ust. 4 i zmian deklaracji, o których mowa w art. 27 ust. 6, wraz z opisem konsekwencji, w tym finansowych, złożenia takich deklaracji, wniosków i zmian deklaracji,</p> <p>c) praw osoby uprawnionej,</p> <p>d) możliwości złożenia przez uczestnika PPK dyspozycji w zakresie środków zgromadzonych na jego rachunku PPK oraz trybu składania takich dyspozycji;</p> <p>8) wskazanie pozostałych warunków gromadzenia środków w PPK określonych w umowie o prowadzenie PPK.</p> <p>3. Wybrana instytucja finansowa przekazuje uczestnikowi PPK, w postaci</p>
--	--	--	--	---

				<p>elektronicznej pozwalającej na utrwalenie jej treści na trwałym nośniku, lub na wniosek uczestnika PPK w postaci papierowej, informację o warunkach wypłaty środków zgromadzonych na jego rachunku PPK, w pierwszym kwartale roku kalendarzowego, w którym uczestnik PPK osiągnie 60 rok życia.</p> <p>4. Wybrana instytucja finansowa, w terminie do ostatniego dnia lutego każdego roku, przekazuje uczestnikowi PPK, w postaci elektronicznej pozwalającej na utrwalenie jej treści na trwałym nośniku, lub na wniosek uczestnika PPK w postaci papierowej, roczną informację o wysokości środków zgromadzonych na jego rachunku PPK, o wysokości wpłat dokonanych na ten rachunek w poprzednim roku kalendarzowym oraz o innych transakcjach zrealizowanych na rachunku PPK uczestnika PPK w poprzednim roku kalendarzowym. Przepisu art. 91 ust. 1 ustawy o funduszach inwestycyjnych i art. 191 ust. 1 ustawy o organizacji i funkcjonowaniu funduszy emerytalnych nie stosuje się.</p> <p>5. W razie sporu ciężar dowodu udostępnienia informacji, o których mowa w ust. 1, 3 lub 4, spoczywa na wybranej instytucji finansowej.</p>	
Art. 9 ust. 1 lit. d	<p>1. Każde Państwo Członkowskie, w odniesieniu do każdej instytucji znajdującej się na jego terytorium, zapewnia, że:</p> <p>d) wszystkie rezerwy techniczne są wyliczane i poświadczane przez aktuarusza lub, jeśli nie przez aktuarusza, to przez innego specjalistę w tej dziedzinie, w tym biegłego rewidenta, zgodnie z ustawodawstwem krajowym, na podstawie metod aktuarialnych uznanych</p>	N		<p>W przypadku PPK nie będą wyliczane rezerwy techniczno-ubezpieczeniowe.</p>	

	przez właściwe władze rodzimego Państwa Członkowskiego;				
Art. 9 ust. 1 lit. e	1. Każde Państwo Członkowskie, w odniesieniu do każdej instytucji znajdującej się na jego terytorium, zapewnia, że: e) w przypadku gdy instytucja finansująca gwarantuje wypłatę świadczeń emerytalnych, zobowiązuje się do regularnego finansowania;	<b>N</b>			W przypadku PPK instytucja finansująca – podmiot zatrudniający nie jest gwarantem świadczeń emerytalnych
Art. 9 ust. 1 lit. f	1. Każde Państwo Członkowskie, w odniesieniu do każdej instytucji znajdującej się na jego terytorium, zapewnia, że: f) członkowie są dostatecznie informowani o warunkach programu emerytalnego, w szczególności dotyczących: (i) praw i obowiązków stron uczestniczących w systemie emerytalnym; (ii) ryzyk finansowych, technicznych i innych związanych z systemem emerytalnym; (iii) charakteru i podziału tych ryzyk.	<b>T</b>	<b>Art. 14 ust. 4 i 5, Art. 20, Art. 22 oraz art. 47 ustawy o ppk + ustawy sektorowe</b>	<b>Art. 14</b> 4. Przed zawarciem umowy o prowadzenie PPK podmiot zatrudniający może poinformować osoby zatrudnione o warunkach uczestnictwa w PPK oraz obowiązkach i uprawnieniach podmiotu zatrudniającego oraz osoby zatrudnionej związanych z uczestnictwem w PPK. 5. Instytucja finansowa, z którą została zawarta umowa o prowadzenie PPK, jest obowiązana poinformować osoby zatrudnione o warunkach uczestnictwa w PPK, w tym o możliwości konwersji i zamiany, o której mowa w art. 45, oraz o obowiązkach i uprawnieniach podmiotu zatrudniającego oraz osoby zatrudnionej związanych z uczestnictwem w PPK.  <b>Art. 20.</b> 1. Umowa o prowadzenie PPK określa w szczególności: 1) strony umowy, w tym wybraną instytucję finansową; 2) dane identyfikujące uczestnika PPK; 3) sposób deklarowania wpłat dodatkowych finansowanych przez uczestnika PPK i sposób zmiany wysokości tych wpłat;	

				<p>4) nazwy funduszy zdefiniowanej daty zarządzanych przez podmiot zarządzający instytucją finansową;</p> <p>5) warunki gromadzenia środków i zarządzania nimi przez poszczególne fundusze zdefiniowanej daty, o których mowa w pkt 4;</p> <p>6) sposób składania deklaracji w sprawie podziału wpłat dokonywanych do PPK pomiędzy poszczególne fundusze zdefiniowanej daty, o których mowa w pkt 4;</p> <p>7) sposób zmiany funduszu zdefiniowanej daty, o którym mowa w pkt 4;</p> <p>8) warunki, terminy i sposób dokonania wypłaty, wypłaty transferowej lub zwrotu;</p> <p>9) sposób składania dyspozycji;</p> <p>10) zakres, częstotliwość i formę informowania uczestnika PPK o środkach zgromadzonych na jego rachunku PPK;</p> <p>11) maksymalną wysokość wynagrodzenia za zarządzanie funduszem zdefiniowanej daty, kosztów obciążających ten fundusz i opłat obciążających uczestnika PPK oraz warunki, o ile są przewidziane, na jakich mogą one zostać obniżone bez konieczności zmiany umowy.</p> <p>2. W przypadku zawarcia umowy o prowadzenie PPK z zakładem ubezpieczeń do umowy tej załącza się regulamin lokowania środków ubezpieczeniowego funduszu kapitałowego oraz ogólne warunki ubezpieczenia. Umowa o prowadzenie PPK z zakładem ubezpieczeń określa także:</p> <p>1) wysokość sumy ubezpieczenia;</p>
--	--	--	--	--

			<p>2) wysokość składki ochronnej, z zastrzeżeniem art. 49 ust. 2;</p> <p>3) brak możliwości potrącania kosztów ochrony ubezpieczeniowej ze środków funduszu zdefiniowanej daty będącego ubezpieczeniowym funduszem kapitałowym w przypadku niedokonywania wpłat lub zawieszenia dokonywania wpłat.</p> <p><b>Art. 22.</b> 1. Niezwłocznie po zawarciu umowy o prowadzenie PPK wybrana instytucja finansowa udostępnia uczestnikowi PPK, w postaci elektronicznej pozwalającej na utrwalenie jej treści na trwałym nośniku, informację o zawarciu umowy o prowadzenie PPK.</p> <p>2. Informacja, o której mowa w ust. 1, zawiera w szczególności:</p> <p>1) dane wybranej instytucji finansowej;</p> <p>2) dane podmiotu zatrudniającego, który zawarł umowę o prowadzenie PPK w imieniu i na rzecz uczestnika PPK;</p> <p>3) określenie wysokości wpłat podstawowych;</p> <p>4) określenie wysokości wpłat dodatkowych finansowanych przez podmiot zatrudniający;</p> <p>5) określenie wysokości możliwej do zadeklarowania przez uczestnika PPK wpłaty dodatkowej oraz sposób jej deklarowania;</p> <p>6) wskazanie właściwych przepisów podatkowych mających związek z uczestnictwem w PPK;</p> <p>7) opis:</p> <p>a) zasad wypłaty, wypłaty transferowej i zwrotu zgromadzonych na rachunku PPK uczestnika PPK środków,</p>	
--	--	--	--	--

				<p>b) trybu składania deklaracji, o których mowa w art. 23 ust. 2, w tym opis warunków rezygnacji z oszczędzania w PPK, tryb składania wniosków, o których mowa w art. 23 ust. 10, a także deklaracji, o których mowa w art. 27 ust. 4 i zmian deklaracji, o których mowa w art. 27 ust. 6, wraz z opisem konsekwencji, w tym finansowych, złożenia takich deklaracji, wniosków i zmian deklaracji,</p> <p>c) praw osoby uprawnionej,</p> <p>d) możliwości złożenia przez uczestnika PPK dyspozycji w zakresie środków zgromadzonych na jego rachunku PPK oraz trybu składania takich dyspozycji;</p> <p>8) wskazanie pozostałych warunków gromadzenia środków w PPK określonych w umowie o prowadzenie PPK.</p> <p>3. Wybrana instytucja finansowa przekazuje uczestnikowi PPK, w postaci elektronicznej pozwalającej na utrwalenie jej treści na trwałym nośniku, lub na wniosek uczestnika PPK w postaci papierowej, informację o warunkach wypłaty środków zgromadzonych na jego rachunku PPK, w pierwszym kwartale roku kalendarzowego, w którym uczestnik PPK osiągnie 60 rok życia.</p> <p>4. Wybrana instytucja finansowa, w terminie do ostatniego dnia lutego każdego roku, przekazuje uczestnikowi PPK, w postaci elektronicznej pozwalającej na utrwalenie jej treści na trwałym nośniku, lub na wniosek uczestnika PPK w postaci papierowej, roczną informację o wysokości środków zgromadzonych na jego rachunku PPK, o wysokości wpłat dokonanych na ten rachunek w poprzednim roku kalendarzowym oraz o innych transakcjach</p>
--	--	--	--	---

				<p>zrealizowanych na rachunku PPK uczestnika PPK w poprzednim roku kalendarzowym. Przepisu art. 91 ust. 1 ustawy o funduszach inwestycyjnych i art. 191 ust. 1 ustawy o organizacji i funkcjonowaniu funduszy emerytalnych nie stosuje się.</p> <p>5. W razie sporu ciężar dowodu udostępnienia informacji, o których mowa w ust. 1, 3 lub 4, spoczywa na wybranej instytucji finansowej.</p> <p><b>Art. 47.</b> 1. Informacje o funduszu zdefiniowanej daty lub o podmiocie zarządzającym funduszem zdefiniowanej daty, rozpowszechniane publicznie lub udostępniane przez ten fundusz lub podmiot, lub rozpowszechniane publicznie lub udostępniane na rzecz tego funduszu lub tego podmiotu, a także informacje o PPK, udostępniane przez fundusz zdefiniowanej daty lub podmiot zarządzający funduszem zdefiniowanej daty, powinny w sposób zrozumiały, obiektywny i rzetelny przedstawiać sytuację finansową funduszu zdefiniowanej daty lub podmiotu zarządzającego funduszem zdefiniowanej daty, a także ryzyko związane z zawarciem z nim umowy o prowadzenie PPK oraz pozostawaniem uczestnikiem lub członkiem tego funduszu zdefiniowanej daty.</p> <p>2. Reklama dotycząca funduszu zdefiniowanej daty lub podmiotu zarządzającego funduszem zdefiniowanej daty, nie może:</p> <p>1) wprowadzać w błąd ani stwarzać możliwości wprowadzenia w błąd;</p>	
--	--	--	--	--	--

				<p>2) odwoływać się do danych nieprawdziwych lub nieudokumentowanych;</p> <p>3) być prezentowana z pominięciem istotnych danych, w sposób, który może wywoływać wrażenie, że sytuacja funduszu zdefiniowanej daty lub podmiotu zarządzającego funduszem zdefiniowanej daty, poziom ryzyka inwestycyjnego lub prawdopodobieństwo osiągnięcia zysku, są korzystniejsze, niż gdyby były oceniane na podstawie pełnych danych;</p> <p>4) w inny sposób wywierać nierzetelnego wpływu na zawarcie umowy o zarządzanie PPK, zawarcie umowy o prowadzenie PPK lub dokonanie konwersji lub zamiany w trybie określonym w art. 45.</p> <p>3. Zakazana jest reklama dotycząca funduszu zdefiniowanej daty lub podmiotu zarządzającego funduszem zdefiniowanej daty, zawierająca informacje, które nie spełniają wymagań określonych w ust. 1 lub 2, lub wprowadzająca albo mogąca wprowadzić w błąd, który mógłby mieć wpływ na skłonienie kogokolwiek, aby przystąpił do określonego funduszu zdefiniowanej daty, lub w nim pozostawał.</p> <p>Dodatkowo:</p> <ol style="list-style-type: none"> <li>1. Ustawa z dnia 27 maja 2004 r. o funduszach inwestycyjnych i zarządzaniu alternatywnymi funduszami inwestycyjnymi (Dz. U. z 2018 r. poz. 56, 106 i 138)</li> <li>2. Ustawa z dnia 28 sierpnia 1997 r. o organizacji i funkcjonowaniu funduszy emerytalnych (Dz. U. z 2017 r. poz. 870, z późn. zm.)</li> </ol>
--	--	--	--	--

				<p>3. Ustawa z dnia 11 września 2015 r. o działalności ubezpieczeniowej i reasekuracyjnej (Dz. U. z 2018 r. poz. 999, 1000, 723 i 771)</p> <p>4. Rozporządzenie Komisji (UE) 2017/653 z dnia 8 marca 2017 r. uzupełniającym rozporządzenie Parlamentu Europejskiego i Rady (UE) nr 1286/2014 w sprawie dokumentów zawierających kluczowe informacje, dotyczących detalicznych produktów zbiorowego inwestowania i ubezpieczeniowych produktów inwestycyjnych (PRIIP) przez ustanowienie regulacyjnych standardów technicznych w zakresie prezentacji, treści, przeglądu i zmiany dokumentów zawierających kluczowe informacje oraz warunków spełnienia wymogu przekazania takich dokumentów (Dz. Urz. UE L 100/1 z 12.04.2017)</p>	
--	--	--	--	--	--

Art. 9 ust. 2	Zgodnie z zasadą pomocniczości i biorąc pod uwagę skalę świadczeń emerytalnych, oferowanych w ramach systemów zabezpieczenia społecznego, Państwa Członkowskie mogą zapewnić, że opcja objęcia długowieczności i niepełnosprawności, rezerwy dla osób pozostałych przy życiu po śmierci żywiciela i gwarancja zwrotu składek jako dodatkowe świadczenia, są oferowane członkom, o ile tak uzgodnią pracodawcy i pracownicy lub ich odpowiedni przedstawiciele.	<b>T</b>	<b>Art. 2 ust. 1 pkt 15, Art. 21 ust. 1, Art. 85 ust. 1, Art. 86 ust. 1 ustawy o ppk</b>	<b>Art. 2.1.</b> 15) osoba uprawniona – osobę fizyczną wskazaną przez uczestnika PPK, osobę, o której mowa w art. 832 § 2 ustawy z dnia 23 kwietnia 1964 r. – Kodeks cywilny (Dz. U. z 2018 r. poz. 1025 i 1104), lub spadkobiercę uczestnika PPK, które, na zasadach określonych w ustawie, otrzymają środki zgromadzone na rachunku PPK przez uczestnika PPK w przypadku jego śmierci  <b>Art. 21.</b> 1. Uczestnik PPK może wskazać, w postaci papierowej, wybranej instytucji	
---------------	--	----------	--	--	--

				<p>finansowej, imiennie, jedną lub więcej osób, które, jako osoby uprawnione, mają po jego śmierci otrzymać, zgodnie z przepisami rozdziału 13, środki zgromadzone na jego rachunku PPK.</p> <p><b>Art. 85.</b> 1. Jeżeli w chwili śmierci uczestnik PPK pozostawał w związku małżeńskim, wybrana instytucja finansowa dokonuje wypłaty transferowej połowy środków zgromadzonych na rachunku PPK zmarłego uczestnika PPK na rachunek PPK, IKE lub PPE małżonka zmarłego uczestnika PPK, w zakresie, w jakim środki te stanowiły przedmiot małżeńskiej wspólności majątkowej.</p> <p><b>Art. 86.</b> 1. Środki zgromadzone na rachunku PPK zmarłego uczestnika PPK, które nie zostaną przekazane zgodnie z art. 85, przekazywane są osobom uprawnionym.</p>	
Art. 9 ust. 3	Państwo Członkowskie może określić warunki działania instytucji znajdującej się na jego terytorium z zastrzeżeniem innych wymagań w celu zapewnienia odpowiedniej ochrony interesów członków i beneficjentów.	N			
Art. 9 ust. 4	Państwo Członkowskie może zezwolić lub wymagać od instytucji znajdujących się na jego terytorium powierzenia zarządzania tymi instytucjami, w całości lub w części, innym podmiotom działającym na rzecz z tych instytucji.	N			
Art. 9 ust. 5	5. W przypadku działalności transgranicznej określonej w art. 20, warunki działania instytucji podlegają obowiązkowi uprzedniego uzyskania zezwolenia właściwych władz rodzimego Państwa Członkowskiego.	N		W przypadku PPK nie będą miały zastosowania przepisy dotyczące działalności transgranicznej (przy jednoczesnym zapewnieniu możliwości tworzenia PPK przez podmioty zatrudniające nie posiadające siedziby lub	

				miejsca zamieszkania na terytorium Rzeczypospolitej Polskiej, poprzez oddział lub przedstawicielstwo na terytorium Rzeczypospolitej Polskiej).	
Art. 10	Każde Państwo Członkowskie wymaga, aby każda instytucja znajdująca się na jego terytorium sporządzała roczne sprawozdanie finansowe i roczne sprawozdanie, biorąc pod uwagę każdy program emerytalny, obsługiwany przez instytucję i, gdzie stosowne, roczne sprawozdania finansowe i roczne sprawozdania w odniesieniu do każdego programu emerytalnego. Roczne sprawozdania finansowe i roczne sprawozdania zawierają prawdziwy i rzetelny obraz aktywów i pasywów instytucji oraz sytuacji finansowej. Roczne sprawozdania finansowe i informacje w sprawozdaniach są wyczerpujące, rzetelnie przedstawione i należyście zatwierdzone przez uprawnione osoby zgodnie z prawem krajowym.	<b>T</b>	<b>Art. 49 ust. 8, Art. 52 ust. 1 i 3 ustawy o ppk</b>	<p><b>Art. 49</b> 8. Towarzystwo funduszy inwestycyjnych, PTE, pracownicze towarzystwo emerytalne lub zakład ubezpieczeń przekazuje organowi nadzoru w postaci elektronicznej kwartalną informację o wartości aktywów netto zgromadzonych w zarządzanych przez towarzystwo funduszy inwestycyjnych, PTE, pracownicze towarzystwo emerytalne lub zakład ubezpieczeń funduszach inwestycyjnych, funduszach emerytalnych lub subfunduszach będących funduszami zdefiniowanej daty, według stanu na ostatni dzień roboczy kwartału będący dniem wyceny, a w przypadku ostatniego kwartału roku obrotowego – na dzień bilansowy. Towarzystwo funduszy inwestycyjnych, PTE, pracownicze towarzystwo emerytalne lub zakład ubezpieczeń wskazuje w informacji, o której mowa w zdaniu pierwszym, inne podmioty wchodzące w skład tej samej grupy kapitałowej co towarzystwo funduszy inwestycyjnych, PTE, pracownicze towarzystwo emerytalne lub zakład ubezpieczeń i zarządzające funduszami inwestycyjnymi, funduszami emerytalnymi lub subfunduszami będącymi funduszami zdefiniowanej daty.</p> <p><b>Art. 52.</b> 1. Wybrana instytucja finansowa przekazuje organowi nadzoru kwartalną informację dotyczącą PPK. 3. Kwartalna informacja, o której mowa w ust. 1, zawiera:</p>	

				<p>1) dane identyfikujące instytucję finansową;</p> <p>2) numer wybranej instytucji finansowej w ewidencji PPK, o której mowa w rozdziale 10;</p> <p>3) dane o liczbie uczestników PPK gromadzących środki na rachunkach PPK prowadzonych przez wybraną instytucję finansową, według stanu na koniec każdego kwartału w danym roku kalendarzowym, z uwzględnieniem liczby uczestników PPK:</p> <p>a) w stosunku do których podmiot zatrudniający miał obowiązek na koniec danego kwartału dokonywać wpłat podstawowych,</p> <p>b) w stosunku do których podmiot zatrudniający nie miał obowiązku na koniec danego kwartału dokonywać wpłat podstawowych,</p> <p>c) za których dokonywane są na koniec danego kwartału wpłaty dodatkowe finansowane przez uczestnika PPK,</p> <p>d) za których na koniec danego kwartału dokonywane są wpłaty dodatkowe finansowane przez podmiot zatrudniający;</p> <p>4) dane dotyczące sumy wpłat:</p> <p>a) podstawowych, dokonanych w danym kwartale przez poszczególne podmioty zatrudniające, z podziałem na wpłaty finansowane przez uczestników PPK i przez podmiot zatrudniający,</p> <p>b) dodatkowych, dokonanych w danym kwartale przez poszczególne podmioty zatrudniające, z podziałem na wpłaty finansowane przez uczestników PPK i przez podmiot zatrudniający;</p> <p>5) dane dotyczące wartości aktywów netto funduszy zdefiniowanej daty, według stanu na koniec danego kwartału;</p>
--	--	--	--	--

				<p>6) liczbę i wartość wypłat, wypłat transferowych, zwrotów, konwersji i zamian dokonanych w danym kwartale;</p> <p>7) osiągnięte stopy zwrotu za okres ostatnich 12, 24 i 60 miesięcy.</p>	
Art. 11 ust. 1	W zależności od rodzaju przyjętego programu emerytalnego, każde Państwo Członkowskie zapewnia, że każda instytucja znajdująca się na jego terytorium dostarcza, co najmniej informacje określone w niniejszym artykule.	T	<b>Art. 14 ust. 4, Art. 22 ust. 1 i 2 ustawy o ppk</b>	<p><b>Art. 14.</b></p> <p>4. Przed zawarciem umowy o prowadzenie PPK podmiot zatrudniający może poinformować osoby zatrudnione o warunkach uczestnictwa w PPK oraz obowiązkach i uprawnieniach podmiotu zatrudniającego oraz osoby zatrudnionej związanych z uczestnictwem w PPK</p> <p>Art. 22. 1. Niezwłocznie po zawarciu umowy o prowadzenie PPK wybrana instytucja finansowa udostępnia uczestnikowi PPK, w postaci elektronicznej pozwalającej na utrwalenie jej treści na trwałym nośniku, informację o zawarciu umowy o prowadzenie PPK.</p> <p>2. Informacja, o której mowa w ust. 1, zawiera w szczególności:</p> <ol style="list-style-type: none"> <li>1) dane wybranej instytucji finansowej;</li> <li>2) dane podmiotu zatrudniającego, który zawarł umowę o prowadzenie PPK w imieniu i na rzecz uczestnika PPK;</li> <li>3) określenie wysokości wpłat podstawowych;</li> <li>4) określenie wysokości wpłat dodatkowych finansowanych przez podmiot zatrudniający;</li> <li>5) określenie wysokości możliwej do zadeklarowania przez uczestnika PPK wpłaty dodatkowej oraz sposób jej deklarowania;</li> </ol>	

				<p>6) wskazanie właściwych przepisów podatkowych mających związek z uczestnictwem w PPK;</p> <p>7) opis:</p> <p>a) zasad wypłaty, wypłaty transferowej i zwrotu zgromadzonych na rachunku PPK uczestnika PPK środków,</p> <p>b) trybu składania deklaracji, o których mowa w art. 23 ust. 2, w tym opis warunków rezygnacji z oszczędzania w PPK, tryb składania wniosków, o których mowa w art. 23 ust. 10, a także deklaracji, o których mowa w art. 27 ust. 4, i zmian deklaracji, o których mowa w art. 27 ust. 6, wraz z opisem konsekwencji, w tym finansowych, złożenia takich deklaracji, wniosków i zmian deklaracji,</p> <p>c) praw osoby uprawnionej,</p> <p>d) możliwości złożenia przez uczestnika PPK dyspozycji w zakresie środków zgromadzonych na jego rachunku PPK oraz trybu składania takich dyspozycji;</p> <p>8) wskazanie pozostałych warunków gromadzenia środków w PPK określonych w umowie o prowadzenie PPK.</p>	
Art. 11 ust. 2 lit. a	Uczestnicy i beneficjenci oraz/lub, gdzie stosowne, ich przedstawiciele otrzymują: a) na żądanie, roczne sprawozdania finansowe i roczne sprawozdania określone w art. 10; w przypadku gdy instytucja ponosi odpowiedzialność za więcej niż jeden program, sprawozdania odnoszące się do ich poszczególnych programów emerytalnych;				
Art. 11 ust. 2 lit. b	Uczestnicy i beneficjenci oraz/lub, gdzie stosowne, ich przedstawiciele otrzymują: b) w rozsądnym terminie, wszelkie istotne informacje dotyczące zmian w zasadach programu emerytalnego	<b>T</b>	<b>Art. 20 ust. 1 pkt 3 i 7 ustawy o ppk</b>	<b>Art. 20</b> 1. Umowa o prowadzenie PPK określa w szczególności: 3) sposób deklarowania wpłat dodatkowych finansowanych przez	

				uczestnika PPK i sposób zmiany wysokości tych wpłat; 7) sposób zmiany funduszu zdefiniowanej daty, o którym mowa w pkt 4;	
Art. 11 ust. 3	Oświadczenie dotyczące zasad polityki inwestycyjnej, określonej w art. 12 jest udostępnione uczestnikom i beneficjentom oraz/lub, gdzie stosowne, ich przedstawicielom na żądanie.	<b>T</b>	<b>Art. 20 ust. 1 pkt 4 i 5 ustawy o ppk</b>	<b>Art. 20</b> 1. Umowa o prowadzenie PPK określa w szczególności: 4) nazwy funduszy zdefiniowanej daty zarządzanych przez podmiot zarządzający instytucją finansową; 5) warunki gromadzenia środków i zarządzania nimi przez poszczególne fundusze zdefiniowanej daty, o których mowa w pkt 4;	
Art. 11 ust. 4 lit. a	4. Każdy uczestnik otrzymuje również, na żądanie, szczegółową i istotną informację na temat: a) docelowego poziomu świadczeń emerytalnych, jeśli ma zastosowanie;	<b>N</b>		W przypadku PPK instytucja finansująca – podmiot zatrudniający nie jest gwarantem świadczeń emerytalnych.	
Art. 11 ust. 4 lit. b	4. Każdy uczestnik otrzymuje również, na żądanie, szczegółową i istotną informację na temat: b) poziomu świadczeń w przypadku zaprzestania zatrudnienia;	<b>N</b>		W przypadku PPK instytucja finansująca – podmiot zatrudniający nie jest gwarantem świadczeń emerytalnych.	
Art. 11 ust. 4 lit. c	4. Każdy uczestnik otrzymuje również, na żądanie, szczegółową i istotną informację na temat: c) w przypadku gdy członkowie ponoszą ryzyko inwestycyjne, zakresu opcji inwestycyjnych, jeśli ma zastosowanie, oraz rzeczywistych portfeli inwestycyjnych, jak również informacji dotyczących ryzyka i kosztów związanych z inwestycjami;	<b>T</b>	<b>Art. 20 ust. 1 pkt 4, 5 i 11 ustawy o ppk</b>	<b>Art. 20</b> 1. Umowa o prowadzenie PPK określa w szczególności: 4) nazwy funduszy zdefiniowanej daty zarządzanych przez podmiot zarządzający instytucją finansową; 5) warunki gromadzenia środków i zarządzania nimi przez poszczególne fundusze zdefiniowanej daty, o których mowa w pkt 4; 11) maksymalną wysokość wynagrodzenia za zarządzanie funduszem zdefiniowanej daty, kosztów obciążających ten fundusz i opłat obciążających uczestnika	

				PPK oraz warunki, o ile są przewidziane, na jakich mogą one zostać obniżone bez konieczności zmiany umowy.	
Art. 11 ust. 4 lit. d	4. Każdy uczestnik otrzymuje również, na żądanie, szczegółową i istotną informację na temat: d) uzgodnień odnoszących się do przeniesienia praw do świadczeń emerytalnych na inną instytucję pracowniczych programów emerytalnych w przypadku rozwiązania stosunku pracy. Członkowie otrzymują każdego roku krótkie dane szczegółowe o sytuacji instytucji, jak również o aktualnym poziomie finansowania ich indywidualnie nabytych uprawnień.	T	<b>Art. 22 ust. 2 pkt 7 lit. a oraz ust.4</b>	<b>Art. 22</b> 2. Informacja, o której mowa w ust. 1, zawiera w szczególności: 7) opis: a) zasad wypłaty, wypłaty transferowej i zwrotu zgromadzonych na rachunku PPK uczestnika PPK środków 4. Wybrana instytucja finansowa, w terminie do ostatniego dnia lutego każdego roku, przekazuje uczestnikowi PPK, w postaci elektronicznej pozwalającej na utrwalenie jej treści na trwałym nośniku, lub na wniosek uczestnika PPK w postaci papierowej, roczną informację o wysokości środków zgromadzonych na jego rachunku PPK, o wysokości wpłat dokonanych na ten rachunek w poprzednim roku kalendarzowym oraz o innych transakcjach zrealizowanych na rachunku PPK uczestnika PPK w poprzednim roku kalendarzowym. Przepisu art. 91 ust. 1 ustawy o funduszach inwestycyjnych i art. 191 ust. 1 ustawy o organizacji i funkcjonowaniu funduszy emerytalnych nie stosuje się	
Art. 11 ust. 5	Każdy beneficjent otrzymuje, po przejściu na emeryturę lub, gdy inne świadczenia stają się należne, właściwą informację o świadczeniach, które są należne i odpowiednich opcjach wypłat.	T	<b>Art. 20 ust. 1 pkt 8 i 9, Art. 22 ust. 3 oraz Art. 104 ust. 4 ustawy o ppk</b>	<b>Art. 20</b> 1. Umowa o prowadzenie PPK określa w szczególności: 8) warunki, terminy i sposób dokonania wypłaty, wypłaty transferowej lub zwrotu; 9) sposób składania dyspozycji;	

				<p><b>Art. 22.</b> 3. Wybrana instytucja finansowa przekazuje uczestnikowi PPK, w postaci elektronicznej pozwalającej na utrwalenie jej treści na trwałym nośniku, lub na wniosek uczestnika PPK w postaci papierowej, informację o warunkach wypłaty środków zgromadzonych na jego rachunku PPK, w pierwszym kwartale roku kalendarzowego, w którym uczestnik PPK osiągnie 60 rok życia</p> <p><b>Art. 104</b> 4. W przypadku dokonywania wypłaty wybrana instytucja finansowa przekazuje uczestnikowi PPK informacje, o których mowa w ust. 2 pkt 1–6, oraz informację o wysokości wypłaty, a w przypadku wypłaty ratalnej – informację o liczbie i wysokości rat</p>	
Art. 12	Każde Państwo Członkowskie zapewnia, że każda instytucja znajdująca się na jego terytorium przygotowuje i sporządza, co najmniej raz trzy lata, oświadczenie na piśmie w sprawie zasad polityki inwestycyjnej. Oświadczenie to jest weryfikowane niezwłocznie po wprowadzeniu wszelkich istotnych zmian w polityce inwestycyjnej. Państwa Członkowskie zapewniają, że to oświadczenie zawiera, co najmniej, takie sprawy jak metody mierzenia ryzyka inwestycyjnego, realizowane procesy zarządzania ryzykiem i strategiczna alokacja aktywów odnosząca się do charakteru i okresu zobowiązań z tytułu emerytur.	T	<b>Art. 38 ust. 1 i 3 ustawy o ppk</b>	<p><b>Art. 38.</b> 1. Towarzystwo funduszy inwestycyjnych, PTE lub pracownicze towarzystwo emerytalne zarządzające wybraną instytucją finansową lub zakład ubezpieczeń będący wybraną instytucją finansową jest obowiązany zarządzać odpowiednio funduszami inwestycyjnymi albo funduszami emerytalnymi w liczbie odpowiadającej co najmniej liczbie ograniczeń poziomu ryzyka inwestycyjnego, o którym mowa w art. 40 ust. 1, stosującymi odmienne zasady polityki inwestycyjnej uwzględniające różny wiek uczestników PPK, zwanymi dalej „funduszami zdefiniowanej daty”.</p> <p>3. Polityka inwestycyjna funduszu zdefiniowanej daty uwzględnia konieczność ograniczania poziomu ryzyka inwestycyjnego w zależności od wieku</p>	

				uczestnika PPK oraz zmienia się w czasie odpowiednio do zmiany wieku uczestnika PPK tego funduszu.	
Art. 13 lit. a	Każde Państwo Członkowskie zapewnia, że właściwe władze, w odniesieniu do każdej instytucji znajdującej się na jego terytorium, posiadają niezbędne uprawnienia i środki: a) w celu żądania od instytucji, członków jej zarządu i innych kierowników lub dyrektorów oraz osób kontrolujących instytucję, dostarczenia informacji dotyczących wszystkich spraw przedsiębiorstwa lub przesyłania wszystkich dokumentów przedsiębiorstwa;	T	<b>Art. 49 ust. 8 i 9, Art. 51, Art. 52 ust. 1-4 oraz Art. 60 ust. 1 ustawy o ppk + ustawy sektorowe</b>	<b>Art. 49.</b> 8. Towarzystwo funduszy inwestycyjnych, PTE, pracownicze towarzystwo emerytalne lub zakład ubezpieczeń przekazuje organowi nadzoru w postaci elektronicznej kwartalną informację o wartości aktywów netto zgromadzonych w zarządzanych przez towarzystwo funduszy inwestycyjnych, PTE, pracownicze towarzystwo emerytalne lub zakład ubezpieczeń funduszach inwestycyjnych, funduszach emerytalnych lub subfunduszach będących funduszami zdefiniowanej daty, według stanu na ostatni dzień roboczy kwartału będący dniem wyceny, a w przypadku ostatniego kwartału roku obrotowego – na dzień bilansowy. Towarzystwo funduszy inwestycyjnych, PTE, pracownicze towarzystwo emerytalne lub zakład ubezpieczeń wskazuje w informacji, o której mowa w zdaniu pierwszym, inne podmioty wchodzące w skład tej samej grupy kapitałowej co towarzystwo funduszy inwestycyjnych, PTE, pracownicze towarzystwo emerytalne lub zakład ubezpieczeń i zarządzające funduszami inwestycyjnymi, funduszami emerytalnymi lub subfunduszami będącymi funduszami zdefiniowanej daty 9. Informacja, o której mowa w ust. 8, przekazywana jest organowi nadzoru w terminie 15 dni od zakończenia kwartału, w postaci elektronicznej za pomocą systemu teleinformatycznego udostępnionego przez organ nadzoru w formacie danych zgodnym z formatem danych systemu teleinformatycznego organu nadzoru.	

				<p><b>Art. 51.</b> 1. Nadzór nad funkcjonowaniem PPK w zakresie działalności towarzystw funduszy inwestycyjnych, PTE, pracowniczych towarzystw emerytalnych, zakładów ubezpieczeń oraz funduszy inwestycyjnych i funduszy emerytalnych sprawuje organ nadzoru</p> <p>2. Nadzór sprawowany jest w zakresie zgodności z prawem oraz interesem uczestników PPK</p> <p>3. W ramach nadzoru, o którym mowa w ust. 1 i 2, organowi nadzoru przysługują wszystkie uprawnienia nadzorcze określone odpowiednio w przepisach ustawy o funduszach inwestycyjnych, ustawy z dnia 29 lipca 2005 r. o nadzorze nad rynkiem kapitałowym (Dz. U. z 2018 r. poz. 1417), ustawy o organizacji i funkcjonowaniu funduszy emerytalnych, ustawy o działalności ubezpieczeniowej i reasekuracyjnej, ustawy z dnia 22 maja 2003 r. o nadzorze ubezpieczeniowym i emerytalnym (Dz. U. z 2016 r. poz. 477, z 2017 r. poz. 2486 ) oraz ustawy z dnia 21 lipca 2006 r. o nadzorze nad rynkiem finansowym.</p> <p><b>Art. 52.</b> 1. Wybrana instytucja finansowa przekazuje organowi nadzoru kwartalną informację dotyczącą PPK.</p> <p>2. Kwartalną informację, o której mowa w ust. 1, wybrana instytucja finansowa przekazuje odpowiednio do dnia 31 maja, 31 sierpnia, 30 listopada i do ostatniego dnia lutego każdego roku, za kwartał poprzedni, według stanu na ostatni dzień roboczy kwartału będący dniem wyceny, a</p>	
--	--	--	--	---	--

				<p>w przypadku ostatniego kwartału roku obrotowego – na dzień bilansowy.</p> <p>3. Kwartalna informacja, o której mowa w ust. 1, zawiera:</p> <ol style="list-style-type: none"> <li>1) dane identyfikujące instytucję finansową;</li> <li>2) numer wybranej instytucji finansowej w ewidencji PPK, o której mowa w rozdziale 10;</li> <li>3) dane o liczbie uczestników PPK gromadzących środki na rachunkach PPK prowadzonych przez wybraną instytucję finansową, według stanu na koniec każdego kwartału w danym roku kalendarzowym, z uwzględnieniem liczby uczestników PPK: <ol style="list-style-type: none"> <li>a) w stosunku do których podmiot zatrudniający miał obowiązek na koniec danego kwartału dokonywać wpłat podstawowych,</li> <li>b) w stosunku do których podmiot zatrudniający nie miał obowiązku na koniec danego kwartału dokonywać wpłat podstawowych,</li> <li>c) za których dokonywane są na koniec danego kwartału wpłaty dodatkowe finansowane przez uczestnika PPK,</li> <li>d) za których na koniec danego kwartału dokonywane są wpłaty dodatkowe finansowane przez podmiot zatrudniający;</li> </ol> </li> <li>4) dane dotyczące sumy wpłat: <ol style="list-style-type: none"> <li>a) podstawowych, dokonanych w danym kwartale przez poszczególne podmioty zatrudniające, z podziałem na wpłaty finansowane przez uczestników PPK i przez podmiot zatrudniający,</li> <li>b) dodatkowych, dokonanych w danym kwartale przez poszczególne</li> </ol> </li> </ol>	
--	--	--	--	---	--

			<p>podmioty zatrudniające, z podziałem na wpłaty finansowane przez uczestników PPK i przez podmiot zatrudniający;</p> <p>5) dane dotyczące wartości aktywów netto funduszy zdefiniowanej daty, według stanu na koniec danego kwartału;</p> <p>6) liczbę i wartość wypłat, wypłat transferowych, zwrotów, konwersji i zamian dokonanych w danym kwartale;</p> <p>7) osiągnięte stopy zwrotu za okres ostatnich 12, 24 i 60 miesięcy.</p> <p>4. Organ nadzoru udostępnia na swojej stronie internetowej, w terminie odpowiednio do dnia 30 czerwca, 30 września, 31 grudnia i 31 marca każdego roku, zbiorczą informację statystyczną dotyczącą funkcjonowania PPK w poprzednim kwartale kalendarzowym, opracowaną na podstawie otrzymanych danych, zawartych w kwartalnej informacji, o których mowa w ust. 3.</p> <p>Art. 60. 1. Towarzystwo funduszy inwestycyjnych, PTE, pracownicze towarzystwo emerytalne lub zakład ubezpieczeń składa PFR oraz organowi nadzoru, pod rygorem odpowiedzialności karnej za składanie fałszywych zeznań, oświadczenie o spełnianiu warunków, o których mowa w art. 59 ust. 1. Składający oświadczenie jest obowiązany do zawarcia w nim klauzuli następującej treści: „Jestem świadomy odpowiedzialności karnej za złożenie fałszywego oświadczenia.”. Klauzula ta zastępuje pouczenie o odpowiedzialności karnej za składanie fałszywych zeznań.</p> <p>Dodatkowo ustawy sektorowe:</p>	
--	--	--	---	--

				<ol style="list-style-type: none"> <li>1. Ustawa z dnia 27 maja 2004 r. o funduszach inwestycyjnych i zarządzaniu alternatywnymi funduszami inwestycyjnymi (Dz. U. z 2018 r. poz. 56, 106 i 138)</li> <li>2. Ustawa z dnia 28 sierpnia 1997 r. o organizacji i funkcjonowaniu funduszy emerytalnych (Dz. U. z 2017 r. poz. 870, z późn. zm.)</li> <li>3. Ustawa z dnia 11 września 2015 r. o działalności ubezpieczeniowej i reasekuracyjnej (Dz. U. z 2018 r. poz. 999, 1000, 723 i 771)</li> </ol>	
Art. 13 lit. b	<p>Każde Państwo Członkowskie zapewnia, że właściwe władze, w odniesieniu do każdej instytucji znajdującej się na jego terytorium, posiadają niezbędne uprawnienia i środki:</p> <p>b) nadzoru nad relacjami między instytucją a innymi przedsiębiorstwami lub między instytucjami w przypadku gdy instytucje przekazują funkcje do innych przedsiębiorstw lub instytucji (nabywanie usług u kontrahentów zewnętrznych), wpływają na sytuację finansową instytucji lub są zaangażowane w sposób istotny w skuteczny nadzór</p>	<b>T</b>	<b>Art. 51 ustawy o ppk + ustawy sektorowe</b>	<p>Art. 51. 1. Nadzór nad funkcjonowaniem PPK w zakresie działalności towarzystw funduszy inwestycyjnych, PTE, pracowniczych towarzystw emerytalnych, zakładów ubezpieczeń oraz funduszy inwestycyjnych i funduszy emerytalnych sprawuje organ nadzoru.</p> <p>2. Nadzór sprawowany jest w zakresie zgodności z prawem oraz interesem uczestników PPK.</p> <p>3. W ramach nadzoru, o którym mowa w ust. 1 i 2, organowi nadzoru przysługują wszystkie uprawnienia nadzorcze określone odpowiednio w przepisach ustawy o funduszach inwestycyjnych, ustawy z dnia 29 lipca 2005 r. o nadzorze nad rynkiem kapitałowym (Dz. U. z 2018 r. poz. 1417), ustawy o organizacji i funkcjonowaniu funduszy emerytalnych, ustawy o działalności ubezpieczeniowej i reasekuracyjnej, ustawy z dnia 22 maja 2003 r. o nadzorze ubezpieczeniowym i emerytalnym (Dz. U. z 2016 r. poz. 477, z 2017 r. poz. 2486 oraz ...) oraz ustawy z</p>	

				<p>dnia 21 lipca 2006 r. o nadzorze nad rynkiem finansowym.</p> <p>Dodatkowo ustawy sektorowe:</p> <ol style="list-style-type: none"> <li>1. Ustawa z dnia 27 maja 2004 r. o funduszach inwestycyjnych i zarządzaniu alternatywnymi funduszami inwestycyjnymi (Dz. U. z 2018 r. poz. 56, 106 i 138)</li> <li>2. Ustawa z dnia 28 sierpnia 1997 r. o organizacji i funkcjonowaniu funduszy emerytalnych (Dz. U. z 2017 r. poz. 870, z późn. zm.)</li> <li>3. Ustawa z dnia 11 września 2015 r. o działalności ubezpieczeniowej i reasekuracyjnej (Dz. U. z 2018 r. poz. 999, 1000, 723 i 771)</li> </ol>
Art. 13 lit. c	<p>Każde Państwo Członkowskie zapewnia, że właściwe władze, w odniesieniu do każdej instytucji znajdującej się na jego terytorium, posiadają niezbędne uprawnienia i środki:</p> <p>c) w celu regularnego otrzymywania oświadczenia w zakresie zasad polityki inwestycyjnej, rocznych sprawozdań finansowych i rocznych sprawozdań oraz wszystkich dokumentów niezbędnych do celów nadzoru. Może to dotyczyć takich dokumentów jak:</p> <ol style="list-style-type: none"> <li>(i) wewnętrzne raporty okresowe;</li> <li>(ii) wyceny aktuarialne i szczegółowe założenia;</li> <li>(iii) badania aktywów i pasywów;</li> <li>(iv) dowody spójności z zasadami polityki inwestycyjnej;</li> <li>(v) dowody, że składki zostały zapłacone zgodnie z planem;</li> <li>(vi) sprawozdania osób odpowiedzialnych za kontrolę rocznych sprawozdań finansowych określonych w art. 10;</li> </ol>	T	<p><b>Art. 49 ust. 8 i 9, Art. 51 oraz Art. 52 ust. 1-4 ustawy o ppk + ustawy sektorowe</b></p>	<p>Art. 49</p> <p>8. Towarzystwo funduszy inwestycyjnych, PTE, pracownicze towarzystwo emerytalne lub zakład ubezpieczeń przekazuje organowi nadzoru w postaci elektronicznej kwartalną informację o wartości aktywów netto zgromadzonych w zarządzanych przez towarzystwo funduszy inwestycyjnych, PTE, pracownicze towarzystwo emerytalne lub zakład ubezpieczeń funduszach inwestycyjnych, funduszach emerytalnych lub subfunduszach będących funduszami zdefiniowanej daty, według stanu na ostatni dzień roboczy kwartału będący dniem wyceny, a w przypadku ostatniego kwartału roku obrotowego – na dzień bilansowy. Towarzystwo funduszy inwestycyjnych, PTE, pracownicze towarzystwo emerytalne lub zakład ubezpieczeń wskazuje w informacji, o której mowa w zdaniu pierwszym, inne podmioty wchodzące w</p>

				<p>skład tej samej grupy kapitałowej co towarzystwo funduszy inwestycyjnych, PTE, pracownicze towarzystwo emerytalne lub zakład ubezpieczeń i zarządzające funduszami inwestycyjnymi, funduszami emerytalnymi lub subfunduszami będącymi funduszami zdefiniowanej daty</p> <p>9. Informacja, o której mowa w ust. 8, przekazywana jest organowi nadzoru w terminie 15 dni od zakończenia kwartału, w postaci elektronicznej za pomocą systemu teleinformatycznego udostępnionego przez organ nadzoru w formacie danych zgodnym z formatem danych systemu teleinformatycznego organu nadzoru.</p> <p>Art. 51. 1. Nadzór nad funkcjonowaniem PPK w zakresie działalności towarzystw funduszy inwestycyjnych, PTE, pracowniczych towarzystw emerytalnych, zakładów ubezpieczeń oraz funduszy inwestycyjnych i funduszy emerytalnych sprawuje organ nadzoru</p> <p>2. Nadzór sprawowany jest w zakresie zgodności z prawem oraz interesem uczestników PPK.</p> <p>3. W ramach nadzoru, o którym mowa w ust. 1 i 2, organowi nadzoru przysługują wszystkie uprawnienia nadzorcze określone odpowiednio w przepisach ustawy o funduszach inwestycyjnych, ustawy z dnia 29 lipca 2005 r. o nadzorze nad rynkiem kapitałowym (Dz. U. z 2018 r. poz. 1417), ustawy o organizacji i funkcjonowaniu funduszy emerytalnych, ustawy o działalności ubezpieczeniowej i reasekuracyjnej, ustawy z dnia 22 maja 2003 r. o nadzorze ubezpieczeniowym i emerytalnym (Dz. U. z 2016 r. poz. 477, z</p>
--	--	--	--	---

			<p>2017 r. poz. 2486 ) oraz ustawy z dnia 21 lipca 2006 r. o nadzorze nad rynkiem finansowym.</p> <p>Art. 52. 1. Wybrana instytucja finansowa przekazuje organowi nadzoru kwartalną informację dotyczącą PPK.</p> <p>2. Kwartalną informację, o której mowa w ust. 1, wybrana instytucja finansowa przekazuje odpowiednio do dnia 31 maja, 31 sierpnia, 30 listopada i do ostatniego dnia lutego każdego roku, za kwartał poprzedni, według stanu na ostatni dzień roboczy kwartału będący dniem wyceny, a w przypadku ostatniego kwartału roku obrotowego – na dzień bilansowy.</p> <p>3. Kwartalna informacja, o której mowa w ust. 1, zawiera:</p> <ol style="list-style-type: none"> <li>1) dane identyfikujące instytucję finansową;</li> <li>2) numer wybranej instytucji finansowej w ewidencji PPK, o której mowa w rozdziale 10;</li> <li>3) dane o liczbie uczestników PPK gromadzących środki na rachunkach PPK prowadzonych przez wybraną instytucję finansową, według stanu na koniec każdego kwartału w danym roku kalendarzowym, z uwzględnieniem liczby uczestników PPK: <ol style="list-style-type: none"> <li>a) w stosunku do których podmiot zatrudniający miał obowiązek na koniec danego kwartału dokonywać wpłat podstawowych,</li> <li>b) w stosunku do których podmiot zatrudniający nie miał obowiązku na koniec danego kwartału dokonywać wpłat podstawowych,</li> </ol> </li> </ol>	
--	--	--	---	--

			<p>c) za których dokonywane są na koniec danego kwartału wpłaty dodatkowe finansowane przez uczestnika PPK,</p> <p>d) za których na koniec danego kwartału dokonywane są wpłaty dodatkowe finansowane przez podmiot zatrudniający;</p> <p>4) dane dotyczące sumy wpłat:</p> <p>a) podstawowych, dokonanych w danym kwartale przez poszczególne podmioty zatrudniające, z podziałem na wpłaty finansowane przez uczestników PPK i przez podmiot zatrudniający,</p> <p>b) dodatkowych, dokonanych w danym kwartale przez poszczególne podmioty zatrudniające, z podziałem na wpłaty finansowane przez uczestników PPK i przez podmiot zatrudniający;</p> <p>5) dane dotyczące wartości aktywów netto funduszy zdefiniowanej daty, według stanu na koniec danego kwartału;</p> <p>6) liczbę i wartość wypłat, wypłat transferowych, zwrotów, konwersji i zamian dokonanych w danym kwartale;</p> <p>7) osiągnięte stopy zwrotu za okres ostatnich 12, 24 i 60 miesięcy.</p> <p>4. Organ nadzoru udostępnia na swojej stronie internetowej, w terminie odpowiednio do dnia 30 czerwca, 30 września, 31 grudnia i 31 marca każdego roku, zbiorczą informację statystyczną dotyczącą funkcjonowania PPK w poprzednim kwartale kalendarzowym, opracowaną na podstawie otrzymanych danych, zawartych w kwartalnej informacji, o których mowa w ust. 3.</p> <p>Dodatkowo ustawy sektorowe:</p> <p>1. Ustawa z dnia 27 maja 2004 r. o funduszach inwestycyjnych i zarządzaniu</p>
--	--	--	---

				<p>alternatywnymi funduszami inwestycyjnymi (Dz. U. z 2018 r. poz. 56, 106 i 138)</p> <p>2. Ustawa z dnia 28 sierpnia 1997 r. o organizacji i funkcjonowaniu funduszy emerytalnych (Dz. U. z 2017 r. poz. 870, z późn. zm.)</p> <p>3. Ustawa z dnia 11 września 2015 r. o działalności ubezpieczeniowej i reasekuracyjnej (Dz. U. z 2018 r. poz. 999, 1000, 723 i 771)</p>	
Art. 13 lit. d	<p>Każde Państwo Członkowskie zapewnia, że właściwe władze, w odniesieniu do każdej instytucji znajdującej się na jego terytorium, posiadają niezbędne uprawnienia i środki:</p> <p>d) w celu przeprowadzania kontroli na miejscu w pomieszczeniach instytucji i, w miarę potrzeby, w zakresie funkcji operacji zleconych na zewnątrz celem sprawdzenia, czy działalność prowadzona jest zgodnie z zasadami nadzoru.</p>	<b>T</b>	<b>Art. 53 ustawy o ppk + ustawy sektorowe</b>	<p>Art. 53. W przypadku stwierdzenia niezgodności funkcjonowania PPK w zakresie działalności towarzystwa funduszy inwestycyjnych, PTE, pracowniczego towarzystwa emerytalnego, zakładu ubezpieczeń, funduszy inwestycyjnych lub funduszy emerytalnych z obowiązującym prawem, stosuje się przepisy ustawy z dnia 21 lipca 2006 r. o nadzorze nad rynkiem finansowym oraz odpowiednio przepisy ustawy o funduszach inwestycyjnych, ustawy o organizacji i funkcjonowaniu funduszy emerytalnych, ustawy o działalności ubezpieczeniowej i reasekuracyjnej, ustawy z dnia 29 lipca 2005 r. o nadzorze nad rynkiem kapitałowym oraz ustawy z dnia 22 maja 2003 r. o nadzorze ubezpieczeniowym i emerytalnym.</p> <p>Dodatkowo ustawy sektorowe:</p> <p>1. Ustawa z dnia 27 maja 2004 r. o funduszach inwestycyjnych i zarządzaniu alternatywnymi funduszami inwestycyjnymi (Dz. U. z 2018 r. poz. 56, 106 i 138)</p>	

				<p>2. Ustawa z dnia 28 sierpnia 1997 r. o organizacji i funkcjonowaniu funduszy emerytalnych (Dz. U. z 2017 r. poz. 870, z późn. zm.)</p> <p>3. Ustawa z dnia 11 września 2015 r. o działalności ubezpieczeniowej i reasekuracyjnej (Dz. U. z 2018 r. poz. 999, 1000, 723 i 771)</p>	
Art. 14 ust. 1	Właściwe władze wymagają od każdej instytucji znajdującej się na ich terytorium, aby posiadały należyte procedury administracyjne i księgowe oraz odpowiednie mechanizmy kontroli wewnętrznej.	<b>T</b>	<b>Art. 51 i art. 53 ustawy o ppk + ustawy sektorowe</b>	<p>Art. 51. 1. Nadzór nad funkcjonowaniem PPK w zakresie działalności towarzystw funduszy inwestycyjnych, PTE, pracowniczych towarzystw emerytalnych, zakładów ubezpieczeń oraz funduszy inwestycyjnych i funduszy emerytalnych sprawuje organ nadzoru.</p> <p>2. Nadzór sprawowany jest w zakresie zgodności z prawem oraz interesem uczestników PPK.</p> <p>3. W ramach nadzoru, o którym mowa w ust. 1 i 2, organowi nadzoru przysługują wszystkie uprawnienia nadzorcze określone odpowiednio w przepisach ustawy o funduszach inwestycyjnych, ustawy z dnia 29 lipca 2005 r. o nadzorze nad rynkiem kapitałowym (Dz. U. z 2018 r. poz. 1417), ustawy o organizacji i funkcjonowaniu funduszy emerytalnych, ustawy o działalności ubezpieczeniowej i reasekuracyjnej, ustawy z dnia 22 maja 2003 r. o nadzorze ubezpieczeniowym i emerytalnym (Dz. U. z 2016 r. poz. 477, z 2017 r. poz. 2486 oraz ...) oraz ustawy z dnia 21 lipca 2006 r. o nadzorze nad rynkiem finansowym.</p> <p>Art. 53. W przypadku stwierdzenia niezgodności funkcjonowania PPK w zakresie działalności towarzystwa funduszy inwestycyjnych, PTE, pracowniczego</p>	

				<p>towarzystwa emerytalnego, zakładu ubezpieczeń, funduszy inwestycyjnych lub funduszy emerytalnych z obowiązującym prawem, stosuje się przepisy ustawy z dnia 21 lipca 2006 r. o nadzorze nad rynkiem finansowym oraz odpowiednio przepisy ustawy o funduszach inwestycyjnych, ustawy o organizacji i funkcjonowaniu funduszy emerytalnych, ustawy o działalności ubezpieczeniowej i reasekuracyjnej, ustawy z dnia 29 lipca 2005 r. o nadzorze nad rynkiem kapitałowym oraz ustawy z dnia 22 maja 2003 r. o nadzorze ubezpieczeniowym i emerytalnym.</p> <p>Dodatkowo ustawy sektorowe:</p> <ol style="list-style-type: none"> <li>1. Ustawa z dnia 27 maja 2004 r. o funduszach inwestycyjnych i zarządzaniu alternatywnymi funduszami inwestycyjnymi (Dz. U. z 2018 r. poz. 56, 106 i 138)</li> <li>2. Ustawa z dnia 28 sierpnia 1997 r. o organizacji i funkcjonowaniu funduszy emerytalnych (Dz. U. z 2017 r. poz. 870, z późn. zm.)</li> <li>3. Ustawa z dnia 11 września 2015 r. o działalności ubezpieczeniowej i reasekuracyjnej (Dz. U. z 2018 r. poz. 999, 1000, 723 i 771)</li> </ol>	
Art. 14 ust. 2	Właściwe władze posiadają uprawnienia do podejmowania wszelkich środków, w miarę potrzeby, o charakterze administracyjnym lub finansowym zarówno w odniesieniu do instytucji znajdującej się na ich terytorium, jaki i wobec osób kierujących instytucją, które są właściwe i niezbędne do zapobieżenia lub zaradzeniu wszelkim nieprawidłowościom szkodliwym dla interesów uczestników i beneficjentów.	<b>T</b>	<b>Art. 51, Art. 53, Art. 59 ust. 1 pkt 1-2, Art. 60 ust. 1, Art. 63 ust. 1-4, Art. 116 pkt 39, Art. 119, Art. 125 pkt 12-15, Art. 126 i Art. 127 ustawy o ppk</b>	Art. 51. 1. Nadzór nad funkcjonowaniem PPK w zakresie działalności towarzystw funduszy inwestycyjnych, PTE, pracowniczych towarzystw emerytalnych, zakładów ubezpieczeń oraz funduszy inwestycyjnych i funduszy emerytalnych sprawuje organ nadzoru.	

	<p>Władze te mogą także ograniczyć lub zakazać swobodnego rozporządzania aktywami instytucji w przypadku, gdy:</p> <p>a) instytucja nie zdołała utworzyć dostatecznych rezerw technicznych w odniesieniu do całokształtu działalności lub posiada niedostateczne aktywa dla pokrycia rezerw technicznych;</p> <p>b) instytucja nie była w stanie utrzymać ustawowych funduszy własnych.</p>			<p>2. Nadzór sprawowany jest w zakresie zgodności z prawem oraz interesem uczestników PPK.</p> <p>3. W ramach nadzoru, o którym mowa w ust. 1 i 2, organowi nadzoru przysługują wszystkie uprawnienia nadzorcze określone odpowiednio w przepisach ustawy o funduszach inwestycyjnych, ustawy z dnia 29 lipca 2005 r. o nadzorze nad rynkiem kapitałowym (Dz. U. z 2018 r. poz. 1417), ustawy o organizacji i funkcjonowaniu funduszy emerytalnych, ustawy o działalności ubezpieczeniowej i reasekuracyjnej, ustawy z dnia 22 maja 2003 r. o nadzorze ubezpieczeniowym i emerytalnym (Dz. U. z 2016 r. poz. 477, z 2017 r. poz. 2486 oraz ...) oraz ustawy z dnia 21 lipca 2006 r. o nadzorze nad rynkiem finansowym.</p> <p>Art. 53. W przypadku stwierdzenia niezgodności funkcjonowania PPK w zakresie działalności towarzystwa funduszy inwestycyjnych, PTE, pracowniczego towarzystwa emerytalnego, zakładu ubezpieczeń, funduszy inwestycyjnych lub funduszy emerytalnych z obowiązującym prawem, stosuje się przepisy ustawy z dnia 21 lipca 2006 r. o nadzorze nad rynkiem finansowym oraz odpowiednio przepisy ustawy o funduszach inwestycyjnych, ustawy o organizacji i funkcjonowaniu funduszy emerytalnych, ustawy o działalności ubezpieczeniowej i reasekuracyjnej, ustawy z dnia 29 lipca 2005 r. o nadzorze nad rynkiem kapitałowym oraz ustawy z dnia 22 maja 2003 r. o nadzorze ubezpieczeniowym i emerytalnym.</p>	
--	---	--	--	---	--

				<p>Art. 59. 1. W ewidencji PPK może zostać umieszczone towarzystwo funduszy inwestycyjnych, PTE, pracownicze towarzystwo emerytalne lub zakład ubezpieczeń, jeżeli spełnia łącznie następujące warunki:</p> <p>1) posiada co najmniej 3-letnie doświadczenie w zakresie zarządzania funduszami inwestycyjnymi typu otwartego, funduszami emerytalnymi lub otwartymi funduszami emerytalnymi, a w przypadku zakładów ubezpieczeń – co najmniej 3-letnie doświadczenie w prowadzeniu działalności określonej w grupie 3 w dziale I załącznika do ustawy o działalności ubezpieczeniowej i reasekuracyjnej, w zakresie oferowania ubezpieczeń z ubezpieczeniowym funduszem kapitałowym;</p> <p>2) posiada kapitał własny, a w przypadku zakładów ubezpieczeń – dopuszczone środki własne, w wysokości co najmniej 25 000 000 zł, w tym co najmniej 10 000 000 zł w środkach płynnych rozumianych jako lokaty określone dla funduszu rynku pieniężnego, o którym mowa w art. 178 ustawy o funduszach inwestycyjnych;</p> <p>Art. 60. 1. Towarzystwo funduszy inwestycyjnych, PTE, pracownicze towarzystwo emerytalne lub zakład ubezpieczeń składa PFR oraz organowi nadzoru, pod rygorem odpowiedzialności karnej za składanie fałszywych zeznań, oświadczenie o spełnianiu warunków, o których mowa w art. 59 ust. 1. Składający oświadczenie jest obowiązany do zawarcia w nim klauzuli następującej treści: „Jestem</p>
--	--	--	--	---

				<p>świadomy odpowiedzialności karnej za złożenie fałszywego oświadczenia.”. Klauzula ta zastępuje pouczenie o odpowiedzialności karnej za składanie fałszywych zeznań.</p> <p>Art. 63. 1. Jeżeli towarzystwo funduszy inwestycyjnych, PTE, pracownicze towarzystwo emerytalne lub zakład ubezpieczeń przestanie spełniać warunki określone w art. 59 ust. 1, organ nadzoru wzywa towarzystwo funduszy inwestycyjnych, PTE, pracownicze towarzystwo emerytalne lub zakład ubezpieczeń do usunięcia nieprawidłowości w wyznaczonym przez organ nadzoru terminie, oraz występuje z wnioskiem do PFR o zawieszenie udziału towarzystwa funduszy inwestycyjnych, PTE, pracowniczego towarzystwa emerytalnego lub zakładu ubezpieczeń w ewidencji PPK.</p> <p>2. PFR, na wniosek organ nadzoru, zawiesza udział towarzystwa funduszy inwestycyjnych, PTE, pracowniczego towarzystwa emerytalnego lub zakładu ubezpieczeń w ewidencji PPK na okres wskazany we wniosku organu nadzoru, o którym mowa w ust. 1. Okres ten może być na wniosek organu nadzoru przedłużony.</p> <p>3. W okresie zawieszenia udziału towarzystwa funduszy inwestycyjnych, PTE, pracowniczego towarzystwa emerytalnego lub zakładu ubezpieczeń w ewidencji PPK instytucja finansowa zarządzana przez towarzystwo funduszy inwestycyjnych, PTE, pracownicze towarzystwo emerytalne lub zakład ubezpieczeń nie może zawierać nowych umów o zarządzanie PPK.</p>
--	--	--	--	---

				<p>4. W razie nieusunięcia nieprawidłowości w wyznaczonym przez organ nadzoru terminie, organ nadzoru wydaje decyzję o usunięciu towarzystwa funduszy inwestycyjnych, PTE, pracowniczego towarzystwa emerytalnego lub zakładu ubezpieczeń z ewidencji PPK.</p> <p>Art. 116 39) po art. 204j dodaje się art. 204k i art. 204l w brzmieniu: „Art. 204k. Organ nadzoru może nakazać dobrowolnemu funduszowi lub pracowniczemu funduszowi będącemu funduszem zdefiniowanej daty zmianę statutu funduszu w terminie określonym przez organ nadzoru, jeżeli statut funduszu zawiera postanowienia niezgodne z przepisami ustawy lub ustawy z dnia ... o pracowniczych planach kapitałowych lub postanowienia niezabezpieczające należycie interesu członków funduszu. Art. 204l. Organ nadzoru może nakazać dobrowolnemu funduszowi lub pracowniczemu funduszowi będącemu funduszem zdefiniowanej daty zmianę umowy z depozytariuszem o przechowywanie aktywów funduszu, jeżeli umowa zawiera postanowienia niezgodne z przepisami ustawy lub ustawy z dnia ... o pracowniczych planach kapitałowych lub postanowienia niezabezpieczające należycie interesu członków funduszu.”</p> <p>Art. 119. W ustawie z dnia 22 maja 2003 r. o nadzorze ubezpieczeniowym i emerytalnym (Dz. U. z 2016 r. poz. 477 oraz z 2017 r. poz. 2486) w art. 2 w ust. 1 w pkt</p>
--	--	--	--	---

				<p>4 kropkę zastępuje się średnikiem i dodaje się pkt 5 w brzmieniu:</p> <p>„5) w zakresie pracowniczych planów kapitałowych, o której mowa w przepisach o pracowniczych planach kapitałowych.”.</p> <p>Art. 125. W ustawie z dnia 27 maja 2004 r. o funduszach inwestycyjnych i zarządzaniu alternatywnymi funduszami inwestycyjnymi (Dz. U. z 2018 r. poz. 56, 106 i 138) wprowadza się następujące zmiany:</p> <p>12) art. 224a otrzymuje brzmienie:  „Art. 224a. Nadzór Komisji w zakresie zgodności z prawem wykonywania działalności określonej w ustawie obejmuje zgodność tej działalności z przepisami ustawy i przepisami wydanymi na jej podstawie oraz z bezpośrednio stosowanymi przepisami prawa wspólnotowego regulującymi działalność w zakresie zbiorowego inwestowania oraz działalność zarządzania alternatywnymi funduszami inwestycyjnymi, a także z mającymi zastosowanie do tych działalności przepisami ustawy o ofercie publicznej, ustawy o obrocie instrumentami finansowymi, ustawy o rachunkowości, ustawy o nadzorze nad rynkiem kapitałowym, ustawy z dnia 20 kwietnia 2004 r. o indywidualnych kontach emerytalnych oraz indywidualnych kontach zabezpieczenia emerytalnego (Dz. U. z 2016 r. poz. 1776 oraz ...) oraz ustawy z dnia ... o pracowniczych planach kapitałowych.”</p> <p>13) w art. 225 po ust. 2b dodaje się ust. 2c w brzmieniu:</p>
--	--	--	--	--

				<p>„2c. Komisja lub jej upoważniony przedstawiciel, kierując żądanie, o którym mowa w ust. 2 oraz 2b, wskazuje termin jego wykonania.”;</p> <p>14) w art. 225a obecną treść oznacza się jako ust. 1 i dodaje się ust. 2 w brzmieniu:  „2. Komisja lub jej upoważniony przedstawiciel, kierując żądanie, o którym mowa w ust. 1, wskazuje termin jego wykonania.”;</p> <p>15) po art. 225a dodaje się art. 225b w brzmieniu:  „Art. 225b. 1. W razie stwierdzenia, na podstawie uzyskanych informacji, wyjaśnień i dokumentów, o których mowa w art. 225 ust. 2 lub 2b lub art. 225a ust. 1, przypadków naruszeń prawa lub interesu uczestników funduszu inwestycyjnego lub inwestorów alternatywnej spółki inwestycyjnej, Komisja może powiadomić odpowiednio:</p> <ol style="list-style-type: none"> <li>1) towarzystwo,</li> <li>2) zarządzającego ASI,</li> <li>3) depozytariusza,</li> <li>4) podmiot, któremu towarzystwo powierzyło wykonywanie czynności na podstawie umowy, o której mowa w art. 45a ust. 1, oraz podmiot, któremu wykonywanie takich czynności zostało przekazane,</li> <li>5) podmiot, któremu zarządzający ASI powierzył wykonywanie czynności na podstawie umowy, o której mowa w art. 70g ust. 1, oraz podmiot, któremu wykonywanie takich czynności zostało przekazane,</li> <li>6) podmiot, któremu zarządzający ASI prowadzący działalność na podstawie wpisu do rejestru zarządzających ASI wpisany do rejestru zarządzających</li> </ol>
--	--	--	--	--

			<p>EuVECA lub wpisany do rejestru zarządzających EuSEF powierzył wykonywanie czynności na podstawie umowy, o której mowa w art. 70g ust. 1, oraz podmiot, któremu wykonywanie takich czynności zostało przekazane,</p> <p>7) podmiot prowadzący rejestr uczestników funduszu inwestycyjnego,</p> <p>8) podmiot, o którym mowa w art. 192 ust. 1</p> <p>- o stwierdzonych nieprawidłowościach oraz wyznaczyć termin do ich usunięcia.</p> <p>2. Podmiot, o którym mowa w ust. 1, do którego zostało skierowane powiadomienie, może w terminie 7 dni od dnia doręczenia powiadomienia pisemnie zgłosić umotywowane zastrzeżenia do treści powiadomienia.</p> <p>3. Jeżeli podmiot, o którym mowa w ust. 1, do którego zostało skierowane powiadomienie, uchybi terminowi, o którym mowa w ust. 2, Komisja na prośbę zainteresowanego może przywrócić ten termin. Przywrócenie terminu może nastąpić, jeżeli zainteresowany uprawdopodobni, że uchybienie nastąpiło bez jego winy. Komisja informuje pisemnie zainteresowanego o przywróceniu terminu albo o odmowie jego przywrócenia.</p> <p>4. Komisja po rozpatrzeniu zastrzeżeń powiadamia podmiot, o którym mowa w ust. 1, do którego zostało skierowane powiadomienie o sposobie ich rozpatrzenia. W powiadomieniu o rozpatrzeniu zastrzeżeń Komisja może:</p> <p>1) uwzględnić zastrzeżenia w całości lub w części i dokonać odpowiedniej zmiany w treści powiadomienia;</p>	
--	--	--	---	--

				<p>2) nie uwzględnić zastrzeżeń, jeżeli są bezzasadne.</p> <p>5. W przypadku gdy zostały zgłoszone zastrzeżenia zgodnie z ust. 2, termin do usunięcia nieprawidłowości, o którym mowa w ust. 1, liczy się od dnia doręczenia powiadomienia o rozpatrzeniu zastrzeżeń.</p> <p>6. W terminie 3 dni od dnia upływu terminu wyznaczonego do usunięcia nieprawidłowości, podmiot, o którym mowa w ust. 1, do którego zostało skierowane powiadomienie, informuje pisemnie Komisję o sposobie usunięcia nieprawidłowości.</p> <p>7. W razie nieusunięcia nieprawidłowości w wyznaczonym terminie, Komisja może zastosować wobec podmiotu, o którym mowa w ust. 1, do którego zostało skierowane powiadomienie, odpowiednio sankcje, o których mowa w art. 228-230a oraz w art. 232–234.”.</p> <p>Art. 126. W ustawie z dnia 21 lipca 2006 r. o nadzorze nad rynkiem finansowym (Dz. U. z 2018 r. poz. 621, 650, 685 i 1075) w art. 1 w ust. 2 pkt 2 otrzymuje brzmienie:</p> <p>„2) nadzór emerytalny, sprawowany zgodnie z przepisami ustawy z dnia 28 sierpnia 1997 r. o organizacji i funkcjonowaniu funduszy emerytalnych (Dz. U. z 2017 r. poz. 870 i 1321 oraz z 2018 r. poz. 138, 730 i ...), ustawy z dnia 20 kwietnia 2004 r. o pracowniczych programach emerytalnych (Dz. U. z 2016 r. poz. 1449 oraz z 2018 r. poz. 1091, 1608 i ...), ustawy z dnia 20 kwietnia 2004 r. o indywidualnych kontach emerytalnych oraz indywidualnych kontach zabezpieczenia emerytalnego (Dz. U. z 2016 r. poz. 1776</p>
--	--	--	--	---

			<p>oraz ...), ustawy z dnia 22 maja 2003 r. o nadzorze ubezpieczeniowym i emerytalnym (Dz. U. z 2016 r. poz. 477, z 2017 r. poz. 2486 oraz ...), ustawy z dnia 21 listopada 2008 r. o emeryturach kapitałowych (Dz. U. z 2018 r. poz. 926) oraz ustawy z dnia ... o pracowniczych planach kapitałowych (Dz. U. ...);”</p> <p>Art. 127. W ustawie z dnia 13 kwietnia 2007 r. o Państwowej Inspekcji Pracy (Dz. U. z 2018 r. poz. 623 i 1338) w art. 10 w ust. 1:</p> <p>1) po pkt 14a dodaje się pkt 14b w brzmieniu:</p> <p>„14b) ściganie wykroczeń, o których mowa w art. 106 i art. 107 ustawy z dnia ... o pracowniczych planach kapitałowych (Dz. U. ...) oraz udział w postępowaniu w sprawach dotyczących tych wykroczeń w charakterze oskarżyciela publicznego;”;</p> <p>2) po pkt 15c dodaje się pkt 15d w brzmieniu:</p> <p>„15d) kontrola spełniania obowiązków wynikających z ustawy z dnia ... o pracowniczych planach kapitałowych, w szczególności:</p>	
--	--	--	--	--

				<p>a) obowiązku zawierania umów o prowadzenie PPK i umów o zarządzanie PPK,</p> <p>b) dokonywania wpłat do PPK.”</p>	
Art. 14 ust. 3	<p>W celu zabezpieczenia interesów uczestników i beneficjentów, właściwe władze mogą przekazać uprawnienia, które osoby kierujące instytucją znajdującą się na ich terytorium posiadają zgodnie z przepisami rodzimego Państwa Członkowskiego, w całości lub częściowo, specjalnemu przedstawicielowi, który spełnia wymagania dla wykonywania tych uprawnień.</p>	<b>N</b>			
Art. 14 ust. 4	<p>Właściwe władze mogą zakazać lub ograniczyć działalność instytucji znajdującej się na ich terytorium w przypadku, gdy:</p> <p>a) instytucja nie wywiązuje się z obowiązku dostatecznej ochrony interesów uczestników i beneficjentów;</p> <p>b) instytucja nie spełnia już warunków działania;</p> <p>c) instytucja w poważnym stopniu nie wywiązuje się z obowiązków wynikających z przepisów, którym podlega;</p> <p>d) w działalności transgranicznej, instytucja nie respektuje wymagań prawa socjalnego i prawa pracy przyjmującego Państwa Członkowskiego dotyczących dziedziny pracowniczych emerytur.</p> <p>Każda decyzja o zabronieniu działalności poparta jest szczegółowym uzasadnieniem i przekazywana do wiadomości zainteresowanej instytucji.</p>	<b>T</b>	<b>Art. 63 ustawy o ppk + ustawy sektorowe</b>	<p>Art. 63. 1. Jeżeli towarzystwo funduszy inwestycyjnych, PTE, pracownicze towarzystwo emerytalne lub zakład ubezpieczeń przestanie spełniać warunki określone w art. 59 ust. 1, organ nadzoru wzywa towarzystwo funduszy inwestycyjnych, PTE, pracownicze towarzystwo emerytalne lub zakład ubezpieczeń do usunięcia nieprawidłowości w wyznaczonym przez organ nadzoru terminie, oraz występuje z wnioskiem do PFR o zawieszenie udziału towarzystwa funduszy inwestycyjnych, PTE, pracowniczego towarzystwa emerytalnego lub zakładu ubezpieczeń w ewidencji PPK.</p> <p>2. PFR, na wniosek organ nadzoru, zawiesza udział towarzystwa funduszy inwestycyjnych, PTE, pracowniczego towarzystwa emerytalnego lub zakładu ubezpieczeń w ewidencji PPK na okres wskazany we wniosku organu nadzoru, o którym mowa w ust. 1. Okres ten może być na wniosek organu nadzoru przedłużony.</p> <p>3. W okresie zawieszenia udziału towarzystwa funduszy inwestycyjnych,</p>	

				<p>PTE, pracowniczego towarzystwa emerytalnego lub zakładu ubezpieczeń w ewidencji PPK instytucja finansowa zarządzana przez towarzystwo funduszy inwestycyjnych, PTE, pracownicze towarzystwo emerytalne lub zakład ubezpieczeń nie może zawierać nowych umów o zarządzanie PPK.</p> <p>4. W razie nieusunięcia nieprawidłowości w wyznaczonym przez organ nadzoru terminie, organ nadzoru wydaje decyzję o usunięciu towarzystwa funduszy inwestycyjnych, PTE, pracowniczego towarzystwa emerytalnego lub zakładu ubezpieczeń z ewidencji PPK.</p> <p>5. W przypadku gdy towarzystwo funduszy inwestycyjnych, PTE, pracownicze towarzystwo emerytalne lub zakład ubezpieczeń zostało umieszczone w ewidencji PPK na podstawie fałszywego oświadczenia, o którym mowa w art. 60, organ nadzoru wydaje decyzję o usunięciu towarzystwa funduszy inwestycyjnych, PTE, pracowniczego towarzystwa emerytalnego lub zakładu ubezpieczeń z ewidencji PPK.</p> <p>6. W przypadku gdy towarzystwo funduszy inwestycyjnych, PTE, pracownicze towarzystwo emerytalne lub zakład ubezpieczeń nie wniesie opłaty wstępnej lub opłaty rocznej na rzecz operatora portalu, o której mowa w art. 79 ust. 1, w terminie do 90 dni od dnia, o którym mowa w art. 79 ust. 2 lub 3, operator portalu informuje towarzystwo funduszy inwestycyjnych, PTE, pracownicze towarzystwo emerytalne lub zakład ubezpieczeń o obowiązku wniesienia, w terminie 14 dni od dnia</p>	
--	--	--	--	--	--

				<p>otrzymania informacji, opłaty wstępnej lub opłaty rocznej.</p> <p>7. W przypadku gdy towarzystwo funduszy inwestycyjnych, PTE, pracownicze towarzystwo emerytalne lub zakład ubezpieczeń nie wniesie opłaty wstępnej lub opłaty rocznej w terminie, o którym mowa w ust. 6, organ nadzoru, na wniosek operatora portalu, o którym mowa w art. 77 ust. 2, może wydać decyzję o usunięciu towarzystwa funduszy inwestycyjnych, PTE, pracowniczego towarzystwa emerytalnego lub zakładu ubezpieczeń z ewidencji PPK.</p> <p>8. W przypadku wydania decyzji o cofnięciu zezwolenia na:</p> <ol style="list-style-type: none"> <li>1) utworzenie PTE lub pracowniczego towarzystwa emerytalnego – na podstawie ustawy o organizacji i funkcjonowaniu funduszy emerytalnych,</li> <li>2) wykonywanie działalności przez towarzystwo funduszy inwestycyjnych w zakresie, o którym mowa w art. 45 ust. 1 lub 1a ustawy o funduszach inwestycyjnych, lub w przypadku wygaśnięcia takiego zezwolenia na podstawie tej ustawy,</li> <li>3) wykonywanie działalności ubezpieczeniowej przez zakład ubezpieczeń – na podstawie ustawy o działalności ubezpieczeniowej i reasekuracyjnej</li> </ol> <p>- wpis do ewidencji PPK wygasa z mocy prawa.</p> <p>9. W przypadkach, o których mowa w ust. 4, 5 i 7, PFR, na wniosek organu nadzoru, zawiesza udział towarzystwa funduszy inwestycyjnych, PTE, pracowniczego towarzystwa emerytalnego lub zakładu ubezpieczeń w ewidencji PPK do dnia, w którym decyzja o usunięciu towarzystwa</p>
--	--	--	--	--

				<p>funduszy inwestycyjnych, PTE, pracowniczego towarzystwa emerytalnego lub zakładu ubezpieczeń z ewidencji PPK stanie się ostateczna.</p> <p>10. W przypadkach, o których mowa w ust. 9 instytucja finansowa zarządzana przez towarzystwo funduszy inwestycyjnych, PTE, pracownicze towarzystwo emerytalne lub zakład ubezpieczeń nie może zawierać nowych umów o zarządzanie PPK.</p> <p>11. W przypadku wydania decyzji, o której mowa w ust. 4, 5 lub 7, towarzystwo funduszy inwestycyjnych, PTE, pracownicze towarzystwo emerytalne lub zakład ubezpieczeń nie może ubiegać się o ponowne umieszczenie w ewidencji PPK przez okres roku od dnia, w którym decyzja, o której mowa w ust. 4, 5 lub 7, stanie się ostateczna.</p> <p>12. Informację o wydaniu decyzji, o których mowa w ust. 4, 5, 7 i 8, organ nadzoru przekazuje do PFR.</p> <p>Dodatkowo ustawy sektorowe:</p> <ol style="list-style-type: none"> <li>1. Ustawa z dnia 27 maja 2004 r. o funduszach inwestycyjnych i zarządzaniu alternatywnymi funduszami inwestycyjnymi (Dz. U. z 2018 r. poz. 56, 106 i 138)</li> <li>2. Ustawa z dnia 28 sierpnia 1997 r. o organizacji i funkcjonowaniu funduszy emerytalnych (Dz. U. z 2017 r. poz. 870, z późn. zm.)</li> <li>3. Ustawa z dnia 11 września 2015 r. o działalności ubezpieczeniowej i reasekuracyjnej (Dz. U. z 2018 r. poz. 999, 1000, 723 i 771)</li> </ol>	
Art. 14 ust. 5	Państwa Członkowskie zapewniają, że od decyzji dotyczących instytucji, podejmowanych na	<b>T</b>	<b>Art. 30 ustawy o ppk</b>	Art. 30. 1. Spory ze stosunków prawnych dotyczące obowiązków wynikających z	

	podstawie przepisów ustawowych, wykonawczych i administracyjnych zgodnie z niniejszą dyrektywą przysługuje odwołanie na drodze sądowej.			<p>ustawy oraz umowy o zarządzanie PPK i umowy o prowadzenie PPK rozstrzygają sądy powszechne. Powództwo wytacza się przed sąd pierwszej instancji, w którego okręgu uczestnik PPK ma miejsce zamieszkania lub w którego okręgu znajduje się siedziba podmiotu zatrudniającego albo siedziba jego oddziału.</p> <p>2. Prawo wnoszenia powództwa na rzecz uczestników PPK w sprawach, o których mowa w ust. 1, przysługuje także towarzystwu funduszy inwestycyjnych, PTE lub pracowniczemu towarzystwu emerytalnemu zarządzającym wybraną instytucją finansową lub zakładowi ubezpieczeń będącemu wybraną instytucją finansową.</p> <p>3. Za zgodą uczestnika PPK, towarzystwo funduszy inwestycyjnych, PTE lub pracownicze towarzystwo emerytalne zarządzające wybraną instytucją finansową lub zakład ubezpieczeń będący wybraną instytucją finansową może uczestniczyć w postępowaniu przed sądem w sprawach, o których mowa w ust. 1.</p> <p>4. W przypadkach, o których mowa w ust. 2 i 3, do towarzystwa funduszy inwestycyjnych, PTE lub pracowniczego towarzystwa emerytalnego zarządzającego wybraną instytucją finansową lub do zakładu ubezpieczeń będącego wybraną instytucją finansową stosuje się odpowiednio przepisy art. 55-60 ustawy z dnia 17 listopada 1964 r. – Kodeks postępowania cywilnego (Dz. U. z 2018 r. poz. 1360, 1467, 1499 i 1544)</p>	
Art. 15 ust. 1	Rodzime Państwo Członkowskie zapewnia, że instytucje obsługujące pracownicze programy	N		W przypadku PPK nie będą wyliczane rezerwy techniczno-ubezpieczeniowe.	

	emerytalne ustalają zawsze uwzględniając pełen zakres ich programów emerytalnych, dostateczną kwotę pasywów odpowiadającą zobowiązaniom finansowym, które wynikają z ich portfela istniejących umów emerytalnych.				
Art. 15 ust. 2	Rodzime Państwo Członkowskie zapewnia, że instytucje obsługujące pracownicze programy emerytalne, w przypadku zapewnienia ubezpieczenia od ryzyk biometrycznych i/lub gwarancji zarówno wyników inwestycyjnych, jak i danego poziomu świadczeń, utworzą dostateczne rezerwy techniczne w odniesieniu do pełnego zakresu tych programów.	N			W przypadku PPK nie ma gwarancji wyników inwestycyjnych, ani danego poziomu świadczeń.
Art. 15 ust. 3	Każdego roku następuje wyliczenie rezerw technicznych. Jednakże, rodzime Państwo Członkowskie może zezwolić na wyliczenie raz na trzy lata pod warunkiem, że instytucja przekazuje uczestnikom i/lub właściwym władzom zaświadczenie lub sprawozdanie na temat korekt w nadchodzących latach. Zaświadczenie lub sprawozdanie przedstawia skorygowany rozwój rezerw technicznych i zmiany w ryzykach objętych ubezpieczeniem.	N			W przypadku PPK nie ma gwarancji wyników inwestycyjnych, ani danego poziomu świadczeń, w związku z czym nie będą wyliczane rezerwy techniczno-ubezpieczeniowe.
Art. 15 ust. 4 lit. a	Rezerwy techniczne są wyliczane i poświadczane przez aktuarusza lub, jeśli nie przez aktuarusza, to przez innego specjalistę w tej dziedzinie, w tym biegłego rewidenta, zgodnie z ustawodawstwem krajowym, na podstawie metod aktuarialnych uznanych przez właściwe władze rodzimego Państwa Członkowskiego, zgodnie z następującymi zasadami: a) minimalna kwota rezerw technicznych jest wyliczana na podstawie dostatecznie ostrożnej wyceny aktuarialnej, biorąc pod uwagę wszystkie zobowiązania z tytułu świadczeń i składek zgodnie z uzgodnieniami dotyczącymi emerytur danej instytucji. Muszą one być wystarczające zarówno dla emerytur i świadczeń już wypłacanych dla beneficjentów, którym nadal	N			W przypadku PPK nie będą wyliczane rezerwy techniczno-ubezpieczeniowe.

	będą wypłacane świadczenia, oraz odzwierciedlać zobowiązania, jakie wynikają z należnych uprawnień emerytalnych uczestników. Założenia ekonomiczne i aktuarialne wybrane dla wyceny pasywów są również wybrane w sposób ostrożny, biorąc pod uwagę, w stosowanych przypadkach, właściwy margines ujemnego odchylenia;				
Art. 15 ust. 4 lit. b	Rezerwy techniczne są wyliczane i poświadczone przez aktuarusza lub, jeśli nie przez aktuarusza, to przez innego specjalistę w tej dziedzinie, w tym biegłego rewidenta, zgodnie z ustawodawstwem krajowym, na podstawie metod aktuarialnych uznanych przez właściwe władze rodzimego Państwa Członkowskiego, zgodnie z następującymi zasadami: b) stosowane maksymalne stopy procentowe należy wybrać w sposób ostrożny i określać zgodnie z odpowiednimi przepisami rodzimego Państwa Członkowskiego. Te rozsądne stopy procentowe są ustalane, biorąc pod uwagę: - przychód z odpowiednich aktywów, posiadanych przez instytucję i przyszłe dochody z inwestycji i/lub - przychody rynkowe z akcji o wysokiej jakości lub obligacji państwowych;	N			W przypadku PPK nie będą wyliczane rezerwy techniczno-ubezpieczeniowe.
Art. 15 ust. 4 lit. c	Rezerwy techniczne są wyliczane i poświadczone przez aktuarusza lub, jeśli nie przez aktuarusza, to przez innego specjalistę w tej dziedzinie, w tym biegłego rewidenta, zgodnie z ustawodawstwem krajowym, na podstawie metod aktuarialnych uznanych przez właściwe władze rodzimego Państwa Członkowskiego, zgodnie z następującymi zasadami: c) tablice biometryczne wykorzystywane w celu wyliczania rezerw technicznych są oparte na ostrożnych zasadach, uwzględniając główne cechy charakterystyczne grupy uczestników i	N			W przypadku PPK nie będą wyliczane rezerwy techniczno-ubezpieczeniowe.

	systemów emerytalnych, w szczególności przewidywane zmiany odpowiednich ryzyk;				
Art. 15 ust. 4 lit. d	Rezerwy techniczne są wyliczane i poświadczone przez aktuarium lub, jeśli nie przez aktuarium, to przez innego specjalistę w tej dziedzinie, w tym biegłego rewidenta, zgodnie z ustawodawstwem krajowym, na podstawie metod aktuarialnych uznanych przez właściwe władze rodzimego Państwa Członkowskiego, zgodnie z następującymi zasadami: d) metoda i podstawa wyliczenia rezerw technicznych pozostają, ogólnie biorąc, stałe z roku na rok budżetowy. Jednakże, brak ciągłości może być uzasadniony zmianami prawnymi, demograficznymi lub okolicznościami gospodarczymi, leżącymi u podstaw założeń.	N			W przypadku PPK nie będą wyliczane rezerwy techniczno-ubezpieczeniowe.
Art. 15 ust. 5	Rodzime Państwo Członkowskie może dokonać wyliczenia rezerw technicznych z zastrzeżeniem dodatkowych i bardziej szczegółowych wymagań w celu zapewnienia dostatecznej ochrony interesów uczestników i beneficjentów.	N			W przypadku PPK nie będą wyliczane rezerwy techniczno-ubezpieczeniowe.
Art. 15 ust. 6	W związku z dalszą harmonizacją przepisów, dotyczących wyliczania rezerw technicznych, które mogą być uzasadnione – zwłaszcza stopy procentowe i inne założenia, wywierające wpływ na poziom rezerw technicznych – Komisja wydaje na żądanie Państwa Członkowskiego lub co dwa lata sprawozdanie o sytuacji dotyczącej rozwoju działalności transgranicznej. Komisja proponuje wszelkie niezbędne kroki w celu zapobieżenia możliwym zakłóceniom spowodowanym przez różne poziomy stóp procentowych i ochrony interesów uczestników i beneficjentów każdego programu.	N			W przypadku PPK nie będą wyliczane rezerwy techniczno-ubezpieczeniowe.
Art. 16 ust. 1	Rodzime Państwo Członkowskie wymaga, aby każda instytucja zawsze posiadała dostateczne i odpowiednie aktywa dla pokrycia rezerw	N			W przypadku PPK nie będą wyliczane rezerwy techniczno-ubezpieczeniowe.

	technicznych w odniesieniu do pełnego zakresu obsługiwanych programów emerytalnych.				
Art. 16 ust. 2	Rodzime Państwo Członkowskie może zezwolić instytucji, na czas określony, na posiadanie niewystarczających aktywów dla pokrycia rezerw technicznych. W tym przypadku właściwe władze wymagają, aby instytucja przyjęła konkretny i możliwy do realizacji plan naprawczy w celu zapewnienia, że wymagania ust. 1 są ponownie spełnione. Plan podlega następującym warunkom:	N			W przypadku PPK nie będą wyliczane rezerwy techniczno-ubezpieczeniowe.
Art. 16 ust. 2 lit. a	a) instytucja sporządza konkretny i możliwy do wykonania plan ponownego utworzenia w pożądanym czasie wymaganej kwoty aktywów dla pełnego pokrycia rezerw technicznych. Plan jest udostępniony członkom lub, gdzie to stosowne, ich przedstawicielom i/lub będzie przedmiotem zatwierdzenia przez właściwe władze rodzimego Państwa Członkowskiego;	N			W przypadku PPK nie będą wyliczane rezerwy techniczno-ubezpieczeniowe.
Art. 16 ust. 2 lit. b	b) sporządzając plan, należy uwzględnić szczególną sytuację instytucji, zwłaszcza strukturę aktywów/pasywów, charakter ryzyka, plan płynności, strukturę wieku uczestników uprawnionych do otrzymywania świadczeń emerytalnych, plany uruchomienia systemów i plany przejścia od sytuacji braku lub częściowego finansowania do pełnego finansowania;	N			W przypadku PPK nie będą wyliczane rezerwy techniczno-ubezpieczeniowe.
Art. 16 ust. 2 lit. c	c) w przypadku zakończenia programu emerytalnego w okresie określonym wyżej w niniejszym ustępie, instytucja informuje właściwe władze rodzimego Państwa Członkowskiego. Instytucja ustanawia procedurę w celu przeniesienia aktywów i odpowiadających im pasywów do innej instytucji finansowej lub podobnego podmiotu. Procedura jest ujawniana właściwym władzom rodzimego Państwa Członkowskiego i udostępnia się ogólny zarys	N			W przypadku PPK nie będą wyliczane rezerwy techniczno-ubezpieczeniowe.

	procedury uczestnikom lub, gdzie to stosowne, ich przedstawicielom zgodnie z zasadą poufności.				
Art. 16 ust. 3	W przypadku działalności transgranicznej, określonej w art. 20, rezerwy techniczne są zawsze całkowicie finansowane w odniesieniu do pełnego zakresu obsługiwanego programu emerytalnego. Jeśli warunki te nie są spełnione, właściwe władze rodzimego Państwa Członkowskiego interweniują zgodnie z art. 14. W celu dostosowania się do tego wymogu, rodzime Państwo Członkowskie może wymagać wyodrębnienia aktywów i pasywów.	N			W przypadku PPK nie będą wyliczane rezerwy techniczno-ubezpieczeniowe.
Art. 17 ust. 1	Rodzime Państwo Członkowskie zapewnia, że instytucje obsługujące programy emerytalne, w przypadku gdy instytucja sama, a nie instytucja finansująca, ubezpiecza pasywa dla pokrycia ryzyka biometrycznego lub gwarantuje określony wynik działalności inwestycyjnej lub dany poziom świadczeń, posiadają stale dodatkowe aktywa ponad rezerwy techniczne, które służą jako zabezpieczenie. Kwota taka odzwierciedla rodzaj ryzyka i podstawę aktywów w odniesieniu do pełnego zakresu obsługiwanego systemu. Aktywa te są wolne od wszelkich przewidywalnych zobowiązań i służą jako zabezpieczenie kapitałowe dla łagodzenia rozbieżności między oczekiwanymi a rzeczywistymi kosztami i zyskami.	N			W przypadku PPK nie ma gwarancji wyników inwestycyjnych, ani danego poziomu świadczeń, w związku z czym nie będzie wymogu posiadania dodatkowych aktywów ponad rezerwy techniczno-ubezpieczeniowe.
Art. 17 ust. 2	Do celów wyliczenia minimalnej kwoty dodatkowych aktywów, stosuje się przepisy ustanowione w art. 18 i 19 dyrektywy 79/267/EWG.	N			W przypadku PPK nie ma gwarancji wyników inwestycyjnych, ani danego poziomu świadczeń, w związku z czym nie będzie wymogu posiadania dodatkowych aktywów ponad rezerwy techniczno-ubezpieczeniowe.
Art. 17 ust. 3	Jednakże ust. 1 nie stanowi przeszkody dla Państw Członkowskich, aby domagać się od instytucji znajdujących się na ich terytorium utrzymywania statutowych funduszy własnych	N			W przypadku PPK nie ma gwarancji wyników inwestycyjnych, ani danego poziomu świadczeń, w związku z czym nie będzie wymogu posiadania dodatkowych

	lub ustanowienia bardziej szczegółowych zasad pod warunkiem, że są one uzasadnione względami ostrożnościowymi.			aktywów ponad rezerwy techniczno-ubezpieczeniowe.
Art. 18 ust. 1 lit. a	Państwa Członkowskie wymagają od instytucji znajdujących się na ich terytorium, aby inwestowały zgodnie z regułą „przezornej osoby”, w szczególności zgodnie z następującymi zasadami: a) aktywa są inwestowane w najlepszym interesie uczestników i beneficjentów. W przypadku potencjalnego konfliktu interesów, instytucja lub podmiot, który zarządza jej portfelem, zapewnia, że inwestycja jest dokonywana wyłącznie w interesie uczestników i beneficjentów;	<b>T</b>	<b>Art. 37 ust. 1 ustawy o ppk</b>	Art. 37. 1. Fundusz zdefiniowanej daty, o którym mowa w art. 38 i art. 39, lokuje środki zgromadzone w PPK zgodnie z interesem uczestników PPK dążąc do osiągnięcia bezpieczeństwa i efektywności dokonywanych lokat oraz przestrzegając zasad ograniczania ryzyka inwestycyjnego.
Art. 18 ust. 1 lit. b	Państwa Członkowskie wymagają od instytucji znajdujących się na ich terytorium, aby inwestowały zgodnie z regułą „przezornej osoby”, w szczególności zgodnie z następującymi zasadami: b) aktywa są inwestowane w taki sposób, aby zapewnić bezpieczeństwo, jakość, płynność i rentowność portfela jako całości. Aktywa na pokrycie rezerw technicznych mogą być również inwestowane w sposób zgodny z rodzajem i okresem oczekiwanych, przyszłych świadczeń emerytalnych;	<b>T</b>	<b>Art. 37 ust. 1, Art. 38 oraz Art. 40 ust. 2 ustawy o ppk</b>	Art. 37. 1. Fundusz zdefiniowanej daty, o którym mowa w art. 38 i art. 39, lokuje środki zgromadzone w PPK zgodnie z interesem uczestników PPK dążąc do osiągnięcia bezpieczeństwa i efektywności dokonywanych lokat oraz przestrzegając zasad ograniczania ryzyka inwestycyjnego. Art. 38. 1. Towarzystwo funduszy inwestycyjnych, PTE lub pracownice towarzystwo emerytalne zarządzające wybraną instytucją finansową lub zakład ubezpieczeń będący wybraną instytucją finansową jest obowiązany zarządzać odpowiednio funduszami inwestycyjnymi albo funduszami emerytalnymi w liczbie odpowiadającej co najmniej liczbie ograniczeń poziomu ryzyka inwestycyjnego, o którym mowa w art. 40 ust. 1, stosującymi odmienne zasady polityki inwestycyjnej uwzględniające różny wiek uczestników PPK, zwanymi dalej „funduszami zdefiniowanej daty”. 2. Przez fundusze zdefiniowanej daty należy także rozumieć subfundusze

				<p>zdefiniowanej daty, o których mowa w art. 39.</p> <p>3. Polityka inwestycyjna funduszu zdefiniowanej daty uwzględnia konieczność ograniczania poziomu ryzyka inwestycyjnego w zależności od wieku uczestnika PPK oraz zmienia się w czasie odpowiednio do zmiany wieku uczestnika PPK tego funduszu.</p> <p>4. Nazwa funduszu zdefiniowanej daty określa zdefiniowaną datę funduszu.</p> <p>5. Towarzystwo funduszy inwestycyjnych, PTE, pracownicze towarzystwo emerytalne lub zakład ubezpieczeń tworzy fundusz zdefiniowanej daty ze zdefiniowaną datą funduszu przypadającą co 5 lat dla kolejnych pięcioletnich przedziałów roczników.</p> <p>6. W okresie, w którym wartość aktywów netto funduszu inwestycyjnego lub funduszu emerytalnego, będącego funduszem zdefiniowanej daty, jest niższa niż 2 000 000 zł, odpowiednio towarzystwo funduszy inwestycyjnych, PTE, pracownicze towarzystwo emerytalne lub zakład ubezpieczeń pokrywa z własnych środków, koszty tego funduszu, o których mowa w art. 50 ust. 1 pkt 5, 6, 8 i 9</p> <p><b>Art. 40.</b></p> <p>2. Środki gromadzone przez uczestnika PPK lokowane są w funduszu zdefiniowanej daty właściwym dla jego wieku, z zastrzeżeniem art. 45</p>	
Art. 18 ust. 1 lit. c	Państwa Członkowskie wymagają od instytucji znajdujących się na ich terytorium, aby inwestowały zgodnie z regułą „przezornej osoby”, w szczególności zgodnie z następującymi zasadami:	<b>T</b>	<b>Art. 37 ust. 2 ustawy o ppk</b>	<p><b>Art. 37.</b></p> <p>2. Fundusz zdefiniowanej daty, o którym mowa w art. 38 i art. 39, stosuje zasady i ograniczenia inwestycyjne określone w ustawie oraz przepisach wykonawczych wydanych na podstawie ust. 18, a także</p>	

	<p>c) aktywa są inwestowane głównie na rynkach regulowanych. Inwestowanie w aktywa, które nie są dopuszczone do obrotu na regulowanych rynkach finansowych, musi w każdym wypadku być utrzymywane na rozsądnym poziomie;</p>			<p>zasady i ograniczenia inwestycyjne określone w ustawie o funduszach inwestycyjnych dla funduszy inwestycyjnych otwartych, przepisy art. 113 ust. 4, art. 116a i art. 116b tej ustawy oraz przepisy wykonawcze wydane na podstawie art. 116d tej ustawy w zakresie, w jakim dotyczą specjalistycznych funduszy inwestycyjnych otwartych stosujących zasady i ograniczenia inwestycyjne określone dla funduszu inwestycyjnego otwartego, o ile przepisy niniejszego rozdziału nie stanowią inaczej</p>	
<p>Art. 18 ust. 1 lit. d</p>	<p>Państwa Członkowskie wymagają od instytucji znajdujących się na ich terytorium, aby inwestowały zgodnie z regułą „przezornej osoby”, w szczególności zgodnie z następującymi zasadami:</p> <p>d) inwestowanie w instrumenty pochodne jest możliwe w zakresie, w jakim przyczynia się do zmniejszenia ryzyka inwestycji lub ułatwienia w zakresie efektywnego zarządzania portfelem. Muszą być one wycenione na rozsądnej podstawie, uwzględniając podstawowe aktywa, i włączone do wyceny aktywów instytucji. Instytucja unika również nadmiernej ekspozycji na ryzyko tego samego kontrahenta i inne transakcje instrumentami pochodnymi;</p>	<p><b>T</b></p>	<p><b>Art. 2 ust. 1 pkt 47 lit. c i pkt 48 lit. e oraz Art. 37 ust. 12 ustawy o ppk</b></p>	<p>Art. 2.1</p> <p>47) część udziałowa – część aktywów funduszu zdefiniowanej daty, o którym mowa w art. 38 lub art. 39, która jest lokowana w następujące instrumenty finansowe</p> <p>c) instrumenty pochodne, w tym niewystandaryzowane instrumenty pochodne, o których mowa w ustawie o funduszach inwestycyjnych, których bazę stanowią papiery wartościowe wymienione w lit. a lub b, lub indeksy akcji,</p> <p>48) część dłużna – część aktywów funduszu zdefiniowanej daty, o którym mowa w art. 38 lub art. 39, która jest lokowana w następujące instrumenty:</p> <p>e) instrumenty pochodne, w tym niewystandaryzowane instrumenty pochodne, o których mowa w ustawie o funduszach inwestycyjnych, których bazę stanowią papiery wartościowe lub prawa majątkowe wymienione w lit. a-c, lub indeksy dłużnych papierów wartościowych, stopy procentowe lub indeksy kredytowe</p>	

				<p>Art. 37</p> <p>12. Przy obliczaniu udziału poszczególnych kategorii lokat w części dłużnej portfela funduszu zdefiniowanej daty, o którym mowa w art. 38 i art. 39, uwzględnia się ekspozycję uzyskaną za pośrednictwem funduszy inwestycyjnych w rozumieniu art. 3 ustawy o funduszach inwestycyjnych, oraz instytucji wspólnego inwestowania, których jednostki uczestnictwa, certyfikaty inwestycyjne lub tytuły uczestnictwa są przedmiotem lokat funduszu zdefiniowanej daty oraz ekspozycję uzyskaną przy zastosowaniu instrumentów pochodnych</p>	
<p>Art. 18 ust. 1 lit. e</p>	<p>Państwa Członkowskie wymagają od instytucji znajdujących się na ich terytorium, aby inwestowały zgodnie z regułą „przezornej osoby”, w szczególności zgodnie z następującymi zasadami:</p> <p>e) aktywa są właściwie zróżnicowane w taki sposób, aby unikać nadmiernego uzależnienia od poszczególnego aktywu, emitenta lub grupy przedsiębiorstw oraz kumulacji ryzyk w portfelu jako całości.</p> <p>Inwestycje w aktywa emitowane przez tego samego emitenta lub emitentów należących do tej samej grupy nie narażają instytucji na nadmierną koncentrację ryzyka;</p>	<b>T</b>	<p><b>Art. 37 ust. 5, 9 i 12 ustawy o ppk</b></p>	<p><b>Art. 37.</b></p> <p>5. Łączna wartość lokat aktywów funduszu zdefiniowanej daty w aktywach denominowanych w walutach obcych nie może przekroczyć 30% wartości tych aktywów.</p> <p>9. Łączna wartość lokat, o których mowa w ust. 6, oraz lokat, o których mowa w art. 93 ust. 1 pkt 5 ustawy o funduszach inwestycyjnych, nie może przekroczyć 10% wartości aktywów funduszu zdefiniowanej daty. Fundusz zdefiniowanej daty nie może nabywać więcej niż 20% łącznej wartości wszystkich certyfikatów inwestycyjnych lub tytułów uczestnictwa wyemitowanych odpowiednio przez jeden fundusz inwestycyjny zamknięty albo przez jedną instytucję wspólnego inwestowania, o których mowa w ust. 6.</p> <p>12. Przy obliczaniu udziału poszczególnych kategorii lokat w części dłużnej portfela funduszu zdefiniowanej daty, o którym mowa w art. 38 i art. 39, uwzględnia się ekspozycję uzyskaną za pośrednictwem funduszy inwestycyjnych w rozumieniu art.</p>	

				3 ustawy o funduszach inwestycyjnych, oraz instytucji wspólnego inwestowania, których jednostki uczestnictwa, certyfikaty inwestycyjne lub tytuły uczestnictwa są przedmiotem lokat funduszu zdefiniowanej daty oraz ekspozycję uzyskaną przy zastosowaniu instrumentów pochodnych	
Art. 18 ust. 1 lit. f	<p>Państwa Członkowskie wymagają od instytucji znajdujących się na ich terytorium, aby inwestowały zgodnie z regułą „przezornej osoby”, w szczególności zgodnie z następującymi zasadami:</p> <p>f) inwestowanie w instytucję finansującą nie może przekroczyć 5% portfela jako całości a w przypadku gdy instytucja finansująca należy do grupy, inwestowanie w instytucje należące do tej samej grupy co instytucja finansująca nie może przekroczyć 10% tego portfela.</p> <p>W przypadku gdy instytucja jest finansowana przez kilka instytucji, inwestowanie w te instytucje finansujące musi być dokonane w sposób ostrożny, biorąc pod uwagę potrzebę właściwej dywersyfikacji.</p> <p>Państwa Członkowskie mogą decydować o niestosowaniu wymagań określonych w lit. e) i f) do inwestycji w obligacje państwowe.</p>	<b>T</b>	<b>Art. 37 ust. 2 i 7 ustawy o ppk + ustawy sektorowe</b>	<p><b>Art. 37.</b></p> <p>2. Fundusz zdefiniowanej daty, o którym mowa w art. 38 i art. 39, stosuje zasady i ograniczenia inwestycyjne określone w ustawie oraz przepisach wykonawczych wydanych na podstawie ust. 18, a także zasady i ograniczenia inwestycyjne określone w ustawie o funduszach inwestycyjnych dla funduszy inwestycyjnych otwartych, przepisy art. 113 ust. 4, art. 116a i art. 116b tej ustawy oraz przepisy wykonawcze wydane na podstawie art. 116d tej ustawy w zakresie, w jakim dotyczą specjalistycznych funduszy inwestycyjnych otwartych stosujących zasady i ograniczenia inwestycyjne określone dla funduszu inwestycyjnego otwartego, o ile przepisy niniejszego rozdziału nie stanowią inaczej.</p> <p>7. Fundusz zdefiniowanej daty, o którym mowa w art. 38 i art. 39, nie może lokować więcej niż 1% wartości swoich aktywów w certyfikaty inwestycyjne lub tytuły uczestnictwa, o których mowa w ust. 6, jednostki uczestnictwa specjalistycznych funduszy inwestycyjnych otwartych stosujących zasady i ograniczenia inwestycyjne określone dla funduszu inwestycyjnego zamkniętego, lub lokaty, o których mowa w art. 93 ust. 1 pkt 5 ustawy o funduszach inwestycyjnych, zbywane lub emitowane przez jeden podmiot</p>	

				<p>Dodatkowo ustawy sektorowe:</p> <ol style="list-style-type: none"> <li>1. Ustawa z dnia 27 maja 2004 r. o funduszach inwestycyjnych i zarządzaniu alternatywnymi funduszami inwestycyjnymi (Dz. U. z 2018 r. poz. 56, 106 i 138)</li> <li>2. Ustawa z dnia 28 sierpnia 1997 r. o organizacji i funkcjonowaniu funduszy emerytalnych (Dz. U. z 2017 r. poz. 870, z późn. zm.)</li> <li>3. Ustawa z dnia 11 września 2015 r. o działalności ubezpieczeniowej i reasekuracyjnej (Dz. U. z 2018 r. poz. 999, 1000, 723 i 771)</li> </ol>	
Art. 18 ust. 2	Rodzime Państwo Członkowskie zakazuje instytucji zaciągania pożyczek lub działania w charakterze poręczyciela na rzecz osób trzecich. Jednakże, Państwa Członkowskie mogą upoważnić instytucję do prowadzenia niektórych operacji zaciągania pożyczek wyłącznie w celach utrzymania płynności i tylko na okres przejściowy.	<b>T</b>	<b>Art. 37 ust. 2 ustawy o ppk</b>	<b>Art. 37</b> 2. Fundusz zdefiniowanej daty, o którym mowa w art. 38 i art. 39, stosuje zasady i ograniczenia inwestycyjne określone w ustawie oraz przepisach wykonawczych wydanych na podstawie ust. 18, a także zasady i ograniczenia inwestycyjne określone w ustawie o funduszach inwestycyjnych dla funduszy inwestycyjnych otwartych, przepisy art. 113 ust. 4, art. 116a i art. 116b tej ustawy oraz przepisy wykonawcze wydane na podstawie art. 116d tej ustawy w zakresie, w jakim dotyczą specjalistycznych funduszy inwestycyjnych otwartych stosujących zasady i ograniczenia inwestycyjne określone dla funduszu inwestycyjnego otwartego, o ile przepisy niniejszego rozdziału nie stanowią inaczej	
Art. 18 ust. 3	Państwa Członkowskie nie wymagają od instytucji działających na ich terytorium inwestowania w określone rodzaje aktywów.	<b>T</b>	<b>Art. 37 ustawy o ppk</b>	Art. 37. 1. Fundusz zdefiniowanej daty, o którym mowa w art. 38 i art. 39, lokuje środki zgromadzone w PPK zgodnie	

				<p>z interesem uczestników PPK dążąc do osiągnięcia bezpieczeństwa i efektywności dokonywanych lokat oraz przestrzegając zasad ograniczania ryzyka inwestycyjnego.</p> <p>2. Fundusz zdefiniowanej daty, o którym mowa w art. 38 i art. 39, stosuje zasady i ograniczenia inwestycyjne określone w ustawie oraz przepisach wykonawczych wydanych na podstawie ust. 18, a także zasady i ograniczenia inwestycyjne określone w ustawie o funduszach inwestycyjnych dla funduszy inwestycyjnych otwartych, przepisy art. 113 ust. 4, art. 116a i art. 116b tej ustawy oraz przepisy wykonawcze wydane na podstawie art. 116d tej ustawy w zakresie, w jakim dotyczą specjalistycznych funduszy inwestycyjnych otwartych stosujących zasady i ograniczenia inwestycyjne określone dla funduszu inwestycyjnego otwartego, o ile przepisy niniejszego rozdziału nie stanowią inaczej.</p> <p>3. Do funduszu zdefiniowanej daty, o którym mowa w art. 38 i art. 39, nie stosuje art. 94 i art. 94a ustawy o funduszach</p>	
--	--	--	--	--	--

			<p>inwestycyjnych a także przepisów wykonawczych wydanych na podstawie art. 94 ust. 7 tej ustawy.</p> <p>4. Aktywa funduszu zdefiniowanej daty, o którym mowa w art. 38 i art. 39, mogą być lokowane w aktywach denominowanych w złotych lub w walutach innych państw członkowskich Unii Europejskiej oraz państw należących do Organizacji Współpracy Gospodarczej i Rozwoju, zwanej dalej „OECD”, innych niż Rzeczpospolita Polska i państwo członkowskie Unii Europejskiej.</p> <p>5. Łączna wartość lokat aktywów funduszu zdefiniowanej daty w aktywach denominowanych w walutach obcych nie może przekroczyć 30% wartości tych aktywów.</p> <p>6. Fundusz zdefiniowanej daty może dokonywać lokat w certyfikaty inwestycyjne funduszy inwestycyjnych zamkniętych mających siedzibę na terytorium Rzeczypospolitej Polskiej oraz tytuły uczestnictwa emitowane przez instytucje wspólnego inwestowania mające</p>	
--	--	--	--	--

				<p>siedzibę za granicą, które nie spełniają wymogów wynikających z art. 93 ust. 4 pkt 2 i ust. 6 oraz art. 101 ust. 1 pkt 3 ustawy o funduszach inwestycyjnych, w szczególności stosują ograniczenia inwestycyjne inne niż określone w rozdziale 1 działu V ustawy o funduszach inwestycyjnych, zapewniające ochronę inwestorów.</p> <p>7. Fundusz zdefiniowanej daty, o którym mowa w art. 38 i art. 39, nie może lokować więcej niż 1% wartości swoich aktywów w certyfikaty inwestycyjne lub tytuły uczestnictwa, o których mowa w ust. 6, jednostki uczestnictwa specjalistycznych funduszy inwestycyjnych otwartych stosujących zasady i ograniczenia inwestycyjne określone dla funduszu inwestycyjnego zamkniętego, lub lokaty, o których mowa w art. 93 ust. 1 pkt 5 ustawy o funduszach inwestycyjnych, zbywane lub emitowane przez jeden podmiot.</p> <p>8. Fundusz zdefiniowanej daty może dokonywać lokat, o których mowa w ust. 6, pod warunkiem, że:</p>	
--	--	--	--	--	--

				<p>1) wynagrodzenie za zarządzanie funduszem inwestycyjnym zamkniętym lub instytucją wspólnego inwestowania nie przekracza 1,5% wartości aktywów w skali roku oraz wynagrodzenie za osiągnięty wynik nie przekracza 20% wypracowanego zysku;</p> <p>2) sposób naliczania wynagrodzenia za osiągnięty wynik, o którym mowa w pkt 1, zapewnia, że w kolejnych okresach wynagrodzenie za osiągnięty wynik jest pobierane wyłącznie od nadwyżki wypracowanej ponad wynik, od którego wynagrodzenie za osiągnięty wynik zostało pobrane w okresach wcześniejszych (zasada high water mark);</p> <p>3) fundusz inwestycyjny zamknięty lub instytucja wspólnego inwestowania publikują informacje o wartości godziwej certyfikatów inwestycyjnych lub tytułów uczestnictwa nie rzadziej niż jeden raz na trzy miesiące;</p> <p>4) certyfikaty inwestycyjne funduszy inwestycyjnych zamkniętych oraz tytuły</p>	
--	--	--	--	---	--

				<p>uczestnictwa emitowane przez instytucje wspólnego inwestowania są zbywalne oraz istnieje możliwość ich umarzania zgodnie z postanowieniami odpowiednio statutu funduszu inwestycyjnego zamkniętego lub regulaminu instytucji wspólnego inwestowania.</p> <p>9. Łączna wartość lokat, o których mowa w ust. 6, oraz lokat, o których mowa w art. 93 ust. 1 pkt 5 ustawy o funduszach inwestycyjnych, nie może przekroczyć 10% wartości aktywów funduszu zdefiniowanej daty. Fundusz zdefiniowanej daty nie może nabywać więcej niż 20% łącznej wartości wszystkich certyfikatów inwestycyjnych lub tytułów uczestnictwa wyemitowanych odpowiednio przez jeden fundusz inwestycyjny zamknięty albo przez jedną instytucję wspólnego inwestowania, o których mowa w ust. 6.</p> <p>10. Do limitu, o którym mowa w ust. 7, nie wlicza się lokat w certyfikaty inwestycyjne funduszy inwestycyjnych zamkniętych mających siedzibę na terytorium Rzeczypospolitej Polskiej, tytuły</p>	
--	--	--	--	---	--

				<p>uczestnictwa emitowane przez fundusze zagraniczne lub instytucje wspólnego inwestowania mające siedzibę za granicą, dopuszczone do obrotu na rynku regulowanym na terytorium Rzeczypospolitej Polskiej lub w państwie członkowskim, a także na rynku zorganizowanym niebędącym rynkiem regulowanym w Rzeczypospolitej Polskiej lub innym państwie członkowskim oraz na rynku zorganizowanym w państwie należącym do OECD innym niż Rzeczpospolita Polska i państwo członkowskie, jeżeli zgodnie z polityką inwestycyjną tych funduszy lub instytucji zbiorowego inwestowania określoną w ich statucie lub regulaminie będą one odzwierciedlać skład indeksu rynku regulowanego.</p> <p>11. Fundusz zdefiniowanej daty, o którym mowa w art. 38 i art. 39, w ramach części dłużnej portfela może lokować:</p> <p>1) nie mniej niż 70% wartości aktywów w:</p>
--	--	--	--	---

				<p>a) papiery wartościowe emitowane, poręczone lub gwarantowane przez Skarb Państwa, Narodowy Bank Polski, jednostkę samorządu terytorialnego lub przez centralne władze publiczne lub bank centralny państwa członkowskiego, Europejski Bank Centralny, Unię Europejską lub Europejski Bank Inwestycyjny, albo przez organizacje międzynarodowe, pod warunkiem, że papiery emitowane, poręczone lub gwarantowane przez te organizacje międzynarodowe posiadają rating na poziomie inwestycyjnym nadany przez agencję ratingową uznaną przez Europejski Bank Centralny w swoich operacjach,</p> <p>b) depozyty o terminie zapadalności nie dłuższym niż 180 dni w bankach krajowych lub instytucjach kredytowych w rozumieniu ustawy z dnia 29 sierpnia 1997 r. – Prawo bankowe, pod warunkiem, że te instytucje kredytowe posiadają rating na poziomie inwestycyjnym nadany przez agencję</p>	
--	--	--	--	--	--

				<p>ratingową uznaną przez Europejski Bank Centralny w swoich operacjach;</p> <p>2)nie więcej niż 30% wartości aktywów w inne niż wymienione w pkt 1 instrumenty finansowe, przy czym nie więcej niż 10% wartości aktywów może być lokowane w instrumenty finansowe, które nie posiadają ratingu inwestycyjnego nadanego przez agencję ratingową uznaną przez Europejski Bank Centralny w swoich operacjach.</p> <p>12. Przy obliczaniu udziału poszczególnych kategorii lokat w części dłużnej portfela funduszu zdefiniowanej daty, o którym mowa w art. 38 i art. 39, uwzględnia się ekspozycję uzyskaną za pośrednictwem funduszy inwestycyjnych w rozumieniu art. 3 ustawy o funduszach inwestycyjnych, oraz instytucji wspólnego inwestowania, których jednostki uczestnictwa, certyfikaty inwestycyjne lub tytuły uczestnictwa są przedmiotem lokat funduszu zdefiniowanej daty oraz ekspozycję uzyskaną przy zastosowaniu instrumentów pochodnych.</p>	
--	--	--	--	---	--

				<p>13. Fundusz zdefiniowanej daty, o którym mowa w art. 38 i art. 39, w ramach części udziałowej portfela może lokować:</p> <p>1) nie mniej niż 40% wartości aktywów w akcje, prawa do akcji, prawa poboru lub inne instrumenty udziałowe emitowane przez spółki publiczne w rozumieniu ustawy z dnia 29 lipca 2005 r. o ofercie publicznej i warunkach wprowadzania instrumentów finansowych do zorganizowanego systemu obrotu oraz o spółkach publicznych (Dz. U. z 2018 r. poz. 512 i 685), wchodzące w skład indeksu WIG20, lub instrumenty pochodne, dla których instrumentem bazowym są akcje tych spółek lub indeks WIG20;</p> <p>2) nie więcej niż 20% wartości aktywów w akcje, prawa do akcji, prawa poboru lub inne instrumenty udziałowe emitowane przez spółki publiczne wchodzące w skład indeksu mWIG40 lub instrumenty pochodne, dla których instrumentem bazowym są akcje tych spółek lub indeks mWIG40;</p>	
--	--	--	--	---	--

				<p>3)nie więcej niż 10% wartości aktywów w akcje, prawa do akcji, prawa poboru lub inne instrumenty udziałowe emitowane przez spółki publiczne notowane na Gieldzie Papierów Wartościowych S.A. w Warszawie inne niż wymienione w pkt 1 i 2 oraz spółki notowane na rynku zorganizowanym w Rzeczypospolitej Polskiej oraz instrumenty pochodne, dla których instrumentem bazowym są akcje tych spółek lub indeksy rynków, na których są notowane;</p> <p>4)nie mniej niż 20% wartości aktywów w akcje, prawa do akcji, prawa poboru lub inne instrumenty udziałowe będące przedmiotem obrotu na rynku zorganizowanym w państwie należącym do OECD innym niż Rzeczpospolita Polska lub instrumenty pochodne, dla których instrumentem bazowym są te instrumenty udziałowe lub indeksy tych instrumentów.</p> <p>14. Przy obliczaniu udziału poszczególnych kategorii lokat w części udziałowej portfela funduszu zdefiniowanej daty, o którym mowa w art. 38 i art. 39,</p>	
--	--	--	--	--	--

				<p>uwzględnia się ekspozycję uzyskaną za pośrednictwem funduszy inwestycyjnych w rozumieniu art. 3 ustawy o funduszach inwestycyjnych, oraz instytucji wspólnego inwestowania, których jednostki uczestnictwa, certyfikaty inwestycyjne lub tytuły uczestnictwa są przedmiotem lokat funduszu zdefiniowanej daty oraz ekspozycję uzyskaną przy zastosowaniu instrumentów pochodnych.</p> <p>15. Fundusz zdefiniowanej daty, o którym mowa w art. 38 i art. 39, może lokować aktywa w jednostki uczestnictwa funduszy inwestycyjnych otwartych lub specjalistycznych funduszy inwestycyjnych otwartych, tytuły uczestnictwa funduszy zagranicznych lub instytucji wspólnego inwestowania, o których mowa w art. 101 ustawy o funduszach inwestycyjnych, jeżeli wskaźnik kosztów całkowitych obciążających aktywa funduszu inwestycyjnego otwartego lub specjalistycznego funduszu inwestycyjnego otwartego, funduszu zagranicznego lub instytucji wspólnego inwestowania, nie</p>	
--	--	--	--	--	--

				<p>przekracza 0,3% w skali roku, a udział tych inwestycji nie jest większy niż 30% wartości aktywów funduszu zdefiniowanej daty. W przypadku gdy instytucja wspólnego inwestowania nie publikuje wskaźnika kosztów całkowitych, fundusz zdefiniowanej daty może uwzględnić inny wskaźnik kosztów publikowany przez instytucję wspólnego inwestowania, równoważny dla wskaźnika kosztów całkowitych.</p> <p>16. Jeżeli fundusz zdefiniowanej daty, o którym mowa w art. 38 i art. 39, lokuje swoje aktywa w jednostki uczestnictwa lub certyfikaty inwestycyjne innego funduszu inwestycyjnego lub tytuły uczestnictwa funduszu zagranicznego lub instytucji wspólnego inwestowania, z wyłączeniem lokat, o których mowa w ust. 6, zarządzanych przez to samo towarzystwo funduszy inwestycyjnych lub podmiot z grupy kapitałowej tego towarzystwa, zakładu ubezpieczeń, PTE lub pracowniczego towarzystwa emerytalnego, towarzystwo funduszy inwestycyjnych lub</p>	
--	--	--	--	---	--

				<p>podmiot z jego grupy kapitałowej nie może pobierać wynagrodzenia za zarządzanie od aktywów stanowiących lokaty funduszu zdefiniowanej daty.</p> <p>17. Zakład ubezpieczeń w ramach lokowania środków ubezpieczeniowego funduszu kapitałowego będącego funduszem zdefiniowanej daty, o którym mowa w art. 38, stosuje także art. 276 ustawy o działalności ubezpieczeniowej i reasekuracyjnej.</p> <p>18. Minister właściwy do spraw instytucji finansowych może określić, w drodze rozporządzenia, szczegółowe zasady i ograniczenia dokonywania inwestycji, o których mowa w ust. 1, w tym może ustalić w innej wysokości określone w ust. 6-17 limity dokonywania inwestycji, w celu zapewnienia bezpieczeństwa zainwestowanych środków oraz w celu zapobieżenia nadmiernemu obciążaniu funduszu zdefiniowanej daty, o którym mowa w art. 38 i art. 39, pośrednimi kosztami związanymi z lokatami w jednostki uczestnictwa funduszy inwestycyjnych otwartych lub specjalistycznych funduszy inwestycyjnych otwartych, certyfikaty inwestycyjne funduszy inwestycyjnych zamkniętych mających siedzibę na terytorium Rzeczypospolitej Polskiej oraz tytuły uczestnictwa emitowane przez fundusze zagraniczne</p>
--	--	--	--	---

Art. 18 ust. 4	Bez uszczerbku dla przepisów art. 12, Państwa Członkowskie nie uzależniają decyzji inwestycyjnych instytucji znajdującej się na ich terytorium lub zarządzającego jej inwestycjami od jakiegokolwiek uprzedniej zgody lub wymagań systematycznego powiadamiania.	<b>T</b>	<b>Art. 37 ust. 1 ustawy o ppk</b>	Art. 37. 1. Fundusz zdefiniowanej daty, o którym mowa w art. 38 i art. 39, lokuje środki zgromadzone w PPK zgodnie z interesem uczestników PPK dążąc do osiągnięcia bezpieczeństwa i efektywności dokonywanych lokat oraz przestrzegając zasad ograniczania ryzyka inwestycyjnego	
Art. 18 ust. 5 lit. a	Zgodnie z przepisami ust. 1-4, Państwa Członkowskie mogą, w odniesieniu do instytucji znajdujących się na ich terytorium, ustanowić bardziej szczegółowe zasady, włączając zasady ilościowe pod warunkiem, że są one uzasadnione względami ostrożnościowymi dla odzwierciedlenia pełnego zakresu programów emerytalnych obsługiwanych przez te instytucje. W szczególności, Państwa Członkowskie mogą stosować przepisy inwestycyjne podobne do wymienionych w dyrektywie 2002/83/WE. Jednakże Państwa Członkowskie nie stawiają przeszkód instytucjom w: a) inwestowaniu do 70% aktywów stanowiących pokrycie rezerw technicznych lub całego portfela w odniesieniu do systemów, w których uczestnicy ponoszą ryzyko inwestowania w akcje, zbywalne papiery wartościowe traktowane jako udziały i obligacje korporacyjne dopuszczone do obrotu na rynkach regulowanych i decydowaniu o relatywnej wadze tych papierów wartościowych w ich portfelu inwestycyjnym. Pod warunkiem, że jest to uzasadnione względami ostrożnościowymi, Państwa Członkowskie mogą jednakże stosować dolną granicę dla instytucji, które oferują produkty emerytalne z gwarantowaną długoterminową stopą procentową, ponoszą ryzyko inwestycyjne i same występują o gwarancję;	<b>T</b>	<b>Art. 40 ust. 1, 2 i 3 ustawy o ppk</b>	Art. 40. 1. Polityka inwestycyjna funduszu zdefiniowanej daty uwzględnia konieczność ograniczania poziomu ryzyka inwestycyjnego w zależności od wieku uczestnika PPK, w taki sposób, iż udziały części udziałowej i części dłużnej w wartości aktywów funduszu zdefiniowanej daty będą kształtowały się następująco:  1) począwszy od roku, w którym fundusz osiągnie swoją zdefiniowaną datę udział części udziałowej nie może być większy niż 15%, a udział części dłużnej nie może być mniejszy niż 85% wartości aktywów funduszu;  2) w okresie 5 lat poprzedzających datę, o której mowa w pkt 1, udział części udziałowej nie może być mniejszy niż 10% oraz nie może być większy niż 30% wartości aktywów funduszu, a udział części dłużnej nie może być mniejszy niż 70% oraz	

				<p>większy niż 90% wartości aktywów funduszu; w trakcie trwania tego okresu udział części udziałowej musi być stopniowo zmniejszany na rzecz części dłużnej;</p> <p>3) w okresie 5 lat poprzedzających datę, o której mowa w pkt 2, udział części udziałowej nie może być mniejszy niż 25% oraz nie może być większy niż 50% wartości aktywów funduszu, a udział części dłużnej nie może być mniejszy niż 50% oraz większy niż 75% wartości aktywów funduszu;</p> <p>4) w okresie 10 lat poprzedzających datę, o której mowa w pkt 3, udział części udziałowej nie może być mniejszy niż 40% oraz nie może być większy niż 70% wartości aktywów funduszu, a udział części dłużnej nie może być mniejszy niż 30% oraz większy niż 60% wartości aktywów funduszu;</p> <p>5) począwszy od dnia utworzenia funduszu do dnia rozpoczęcia okresu, o którym mowa w pkt 4, udział części udziałowej nie może być mniejszy niż 60%</p>	
--	--	--	--	---	--

				<p>oraz nie może być większy niż 80% wartości aktywów funduszu, a udział części dłużnej nie może być mniejszy niż 20% i większy niż 40% wartości aktywów funduszu.</p> <p>2. Środki gromadzone przez uczestnika PPK lokowane są w funduszu zdefiniowanej daty właściwym dla jego wieku, z zastrzeżeniem art. 45.</p> <p>3. Przy obliczaniu udziału części udziałowej i części dłużnej w aktywach funduszu zdefiniowanej daty uwzględnia się faktyczną ekspozycję pośrednią uzyskaną za pośrednictwem funduszy i instytucji wspólnego inwestowania, w których jednostki uczestnictwa, certyfikaty inwestycyjne lub tytuły uczestnictwa inwestowane są aktywa funduszu zdefiniowanej daty, na podstawie ostatnio dostępnych funduszowi zdefiniowanej daty danych, oraz ekspozycję uzyskaną przy zastosowaniu instrumentów pochodnych.</p>	
Art. 18 ust. 5 lit. b	b) inwestowaniu do 30% aktywów stanowiących pokrycie rezerw technicznych w aktywa denominowane w walutach innych niż pasywa;	<b>T</b>	<b>Art. 37 ust. 5 ustawy o ppk</b>	<b>Art. 37.</b> 5. Łączna wartość lokat aktywów funduszu zdefiniowanej daty w aktywach denominowanych w walutach obcych nie może przekroczyć 30% wartości tych aktywów.	
Art. 18 ust. 5 lit. c	c) inwestowaniu na rynkach kapitałowych obciążonych ryzykiem.	<b>T</b>	<b>Art. 37 ust. 11, 12 i 13 ustawy o ppk</b>	Art. 37 11. Fundusz zdefiniowanej daty, o którym mowa w art. 38 i art. 39, w ramach części dłużnej portfela może lokować:	

				<p>1)nie mniej niż 70% wartości aktywów w:</p> <p>a) papiery wartościowe emitowane, poręczone lub gwarantowane przez Skarb Państwa, Narodowy Bank Polski, jednostkę samorządu terytorialnego lub przez centralne władze publiczne lub bank centralny państwa członkowskiego, Europejski Bank Centralny, Unię Europejską lub Europejski Bank Inwestycyjny, albo przez organizacje międzynarodowe, pod warunkiem, że papiery emitowane, poręczone lub gwarantowane przez te organizacje międzynarodowe posiadają rating na poziomie inwestycyjnym nadany przez agencję ratingową uznaną przez Europejski Bank Centralny w swoich operacjach,</p> <p>b) depozyty o terminie zapadalności nie dłuższym niż 180 dni w bankach krajowych lub instytucjach kredytowych w rozumieniu ustawy z dnia 29 sierpnia 1997 r. – Prawo bankowe, pod warunkiem, że te instytucje kredytowe posiadają rating na poziomie inwestycyjnym nadany przez agencję</p>	
--	--	--	--	---	--

				<p>ratingową uznaną przez Europejski Bank Centralny w swoich operacjach;</p> <p>2)nie więcej niż 30% wartości aktywów w inne niż wymienione w pkt 1 instrumenty finansowe, przy czym nie więcej niż 10% wartości aktywów może być lokowane w instrumenty finansowe, które nie posiadają ratingu inwestycyjnego nadanego przez agencję ratingową uznaną przez Europejski Bank Centralny w swoich operacjach.</p> <p>12. Przy obliczaniu udziału poszczególnych kategorii lokat w części dłużnej portfela funduszu zdefiniowanej daty, o którym mowa w art. 38 i art. 39, uwzględnia się ekspozycję uzyskaną za pośrednictwem funduszy inwestycyjnych w rozumieniu art. 3 ustawy o funduszach inwestycyjnych, oraz instytucji wspólnego inwestowania, których jednostki uczestnictwa, certyfikaty inwestycyjne lub tytuły uczestnictwa są przedmiotem lokat funduszu zdefiniowanej daty oraz ekspozycję uzyskaną przy zastosowaniu instrumentów pochodnych.</p> <p>13. Fundusz zdefiniowanej daty, o którym mowa w art. 38 i art. 39, w ramach części udziałowej portfela może lokować:</p>	
--	--	--	--	---	--

				<p>1)nie mniej niż 40% wartości aktywów w akcje, prawa do akcji, prawa poboru lub inne instrumenty udziałowe emitowane przez spółki publiczne w rozumieniu ustawy z dnia 29 lipca 2005 r. o ofercie publicznej i warunkach wprowadzania instrumentów finansowych do zorganizowanego systemu obrotu oraz o spółkach publicznych (Dz. U. z 2018 r. poz. 512 i 685), wchodzące w skład indeksu WIG20, lub instrumenty pochodne, dla których instrumentem bazowym są akcje tych spółek lub indeks WIG20;</p> <p>2)nie więcej niż 20% wartości aktywów w akcje, prawa do akcji, prawa poboru lub inne instrumenty udziałowe emitowane przez spółki publiczne wchodzące w skład indeksu mWIG40 lub instrumenty pochodne, dla których instrumentem bazowym są akcje tych spółek lub indeks mWIG40;</p> <p>3)nie więcej niż 10% wartości aktywów w akcje, prawa do akcji, prawa poboru lub inne instrumenty udziałowe emitowane przez spółki publiczne notowane na Gieldzie Papierów</p>	
--	--	--	--	--	--

				<p>Wartościowych S.A. w Warszawie inne niż wymienione w pkt 1 i 2 oraz spółki notowane na rynku zorganizowanym w Rzeczypospolitej Polskiej oraz instrumenty pochodne, dla których instrumentem bazowym są akcje tych spółek lub indeksy rynków, na których są notowane;</p> <p>4) nie mniej niż 20% wartości aktywów w akcje, prawa do akcji, prawa poboru lub inne instrumenty udziałowe będące przedmiotem obrotu na rynku zorganizowanym w państwie należącym do OECD innym niż Rzeczpospolita Polska lub instrumenty pochodne, dla których instrumentem bazowym są te instrumenty udziałowe lub indeksy tych instrumentów.</p>	
Art. 18 ust. 6	<p>Ust. 5 nie wyklucza prawa Państw Członkowskich, aby wymagać stosowania przez instytucje znajdujące się na ich terytorium bardziej rygorystycznych zasad inwestowania również na bazie indywidualnej pod warunkiem, że są one uzasadnione względami ostrożnościowymi, w szczególności w świetle pasywów wprowadzanych do instytucji.</p>	T	Art. 40 ustawy o ppk	<p>Art. 40. 1. Polityka inwestycyjna funduszu zdefiniowanej daty uwzględnia konieczność ograniczania poziomu ryzyka inwestycyjnego w zależności od wieku uczestnika PPK, w taki sposób, iż udziały części udziałowej i części dłużnej w wartości aktywów funduszu zdefiniowanej daty będą kształtowały się następująco:</p> <p>1) począwszy od roku, w którym fundusz osiągnie swoją zdefiniowaną datę udział części udziałowej nie może być większy niż 15%, a udział części dłużnej nie</p>	

				<p>może być mniejszy niż 85% wartości aktywów funduszu;</p> <p>2) w okresie 5 lat poprzedzających datę, o której mowa w pkt 1, udział części udziałowej nie może być mniejszy niż 10% oraz nie może być większy niż 30% wartości aktywów funduszu, a udział części dłużnej nie może być mniejszy niż 70% oraz większy niż 90% wartości aktywów funduszu; w trakcie trwania tego okresu udział części udziałowej musi być stopniowo zmniejszany na rzecz części dłużnej;</p> <p>3) w okresie 5 lat poprzedzających datę, o której mowa w pkt 2, udział części udziałowej nie może być mniejszy niż 25% oraz nie może być większy niż 50% wartości aktywów funduszu, a udział części dłużnej nie może być mniejszy niż 50% oraz większy niż 75% wartości aktywów funduszu;</p> <p>4) w okresie 10 lat poprzedzających datę, o której mowa w pkt 3, udział części udziałowej nie może być mniejszy niż 40% oraz nie może być większy niż 70%</p>	
--	--	--	--	---	--

				<p>wartości aktywów funduszu, a udział części dłużnej nie może być mniejszy niż 30% oraz większy niż 60% wartości aktywów funduszu;</p> <p>5) począwszy od dnia utworzenia funduszu do dnia rozpoczęcia okresu, o którym mowa w pkt 4, udział części udziałowej nie może być mniejszy niż 60% oraz nie może być większy niż 80% wartości aktywów funduszu, a udział części dłużnej nie może być mniejszy niż 20% i większy niż 40% wartości aktywów funduszu.</p> <p>2. Środki gromadzone przez uczestnika PPK lokowane są w funduszu zdefiniowanej daty właściwym dla jego wieku, z zastrzeżeniem art. 45.</p> <p>3. Przy obliczaniu udziału części udziałowej i części dłużnej w aktywach funduszu zdefiniowanej daty uwzględnia się faktyczną ekspozycję pośrednią uzyskaną za pośrednictwem funduszy i instytucji wspólnego inwestowania, w których jednostki uczestnictwa, certyfikaty inwestycyjne lub tytuły uczestnictwa inwestowane są aktywa funduszu zdefiniowanej daty, na podstawie ostatnio dostępnych funduszowi zdefiniowanej daty</p>	
--	--	--	--	--	--

				danych, oraz ekspozycję uzyskaną przy zastosowaniu instrumentów pochodnych	
Art. 18 ust. 7	W przypadku działalności transgranicznej, określonej w art. 20, właściwe władze każdego przyjmującego Państwa Członkowskiego mogą wymagać, że zasady określone w akapicie drugim stosuje się do instytucji w rodzimym Państwie Członkowskim. W takim przypadku, zasady te stosuje się tylko do części aktywów instytucji, które odpowiadają działaniom prowadzonym w poszczególnym przyjmującym Państwie Członkowskim. Ponadto, stosuje się je jedynie, o ile te same lub bardziej rygorystyczne zasady stosuje się również do instytucji znajdujących się na terytorium przyjmującego Państwa Członkowskiego.	N		Do PPK nie mają zastosowania przepisy dotyczące działalności transgranicznej (przy jednoczesnym zapewnieniu możliwości tworzenia PPK przez podmioty zatrudniające nie posiadające siedziby lub miejsca zamieszkania na terytorium Rzeczypospolitej Polskiej, poprzez oddział lub przedstawicielstwo na terytorium Rzeczypospolitej Polskiej).	
Art. 18 ust. 7 lit. a	Zasady określone w akapicie pierwszym są następujące: a) instytucja nie inwestuje więcej niż 30% tych aktywów w akcje, inne papiery wartościowe traktowane jako udziały i dłużne papiery, które nie są dopuszczone do obrotu na rynku regulowanym lub instytucja inwestuje co najmniej 70% tych aktywów w akcje, inne papiery wartościowe traktowane jako udziały oraz papiery dłużne, które są dopuszczone do obrotu na rynku regulowanym;	N		Do PPK nie mają zastosowania przepisy dotyczące działalności transgranicznej (przy jednoczesnym zapewnieniu możliwości tworzenia PPK przez podmioty zatrudniające nie posiadające siedziby lub miejsca zamieszkania na terytorium Rzeczypospolitej Polskiej, poprzez oddział lub przedstawicielstwo na terytorium Rzeczypospolitej Polskiej).	
Art. 18 ust. 7 lit. b	Zasady określone w akapicie pierwszym są następujące: b) instytucja inwestuje nie więcej niż 5% tych aktywów w akcje i inne papiery wartościowe traktowane jako udziały, obligacje korporacyjne, papiery dłużne i inne instrumenty rynku pieniężnego i kapitałowego emitowane przez to samo przedsiębiorstwo i nie więcej niż 10% tych aktywów w akcje i inne papiery wartościowe traktowane jako udziały, obligacje, papiery dłużne i inne instrumenty rynku pieniężnego i	N		Do PPK nie mają zastosowania przepisy dotyczące działalności transgranicznej.	

	kapitałowego emitowane przez przedsiębiorstwa należące do danej grupy;				
Art. 18 ust. 7 lit. c	Zasady określone w akapicie pierwszym są następujące: c) instytucja nie inwestuje więcej niż 30% tych aktywów w aktywa denominowane w walutach innych niż pasywa. W celu sprostania tym wymaganiom, rodzime Państwo Członkowskie może wymagać wyodrębnienia aktywów.	<b>N</b>		Do PPK nie mają zastosowania przepisy dotyczące działalności transgranicznej (przy jednoczesnym zapewnieniu możliwości tworzenia PPK przez podmioty zatrudniające nie posiadające siedziby lub miejsca zamieszkania na terytorium Rzeczypospolitej Polskiej, poprzez oddział lub przedstawicielstwo na terytorium Rzeczypospolitej Polskiej).	
Art. 19 ust. 1	Państwa Członkowskie nie ograniczają instytucji w zakresie mianowania, w celu zarządzania portfelem inwestycyjnym, osób zarządzających inwestycjami, prowadzących działalność w innym Państwie Członkowskim i należycie upoważnionych do tej działalności zgodnie z dyrektywami 85/611/EWG, 93/22/EWG, 2000/12/WE i 2002/83/WE, jak również określonymi w art. 2 ust. 1 niniejszej dyrektywy.	<b>N</b>		Brak w projekcie ustawy przepisów ograniczających instytucje w zakresie mianowania, w celu zarządzania portfelem inwestycyjnym, osób zarządzających inwestycjami, prowadzących działalność w innym Państwie Członkowskim i należycie upoważnionych do tej działalności zgodnie z dyrektywami 85/611/EWG, 93/22/EWG, 2000/12/WE i 2002/83/WE, jak również określonymi w art. 2 ust. 1 dyrektywy	
Art. 19 ust. 2	Państwa Członkowskie nie ograniczają instytucji w zakresie mianowania w celu nadzoru nad ich aktywami, osób nadzorujących, prowadzących działalność w innym Państwie Członkowskim i należycie upoważnionych zgodnie z dyrektywą 93/22/EWG lub dyrektywą 2000/12/WE lub przyjętych jako depozytariuszy do celów dyrektywy 85/611/EWG. -Przepis określony w niniejszym ustępie nie stanowi przeszkody dla rodzimego Państwa Członkowskiego do mianowania z urzędu depozytariusza lub osoby nadzorującej.	<b>N</b>		Brak w projekcie ustawy przepisów ograniczających instytucje w zakresie mianowania w celu nadzoru nad ich aktywami, osób nadzorujących, prowadzących działalność w innym Państwie Członkowskim i należycie upoważnionych zgodnie z dyrektywą 93/22/EWG lub dyrektywą 2000/12/WE lub akceptowanych jako depozytariuszy do celów dyrektywy 85/611/EWG.	
Art. 19 ust. 3	Każde Państwo Członkowskie podejmie niezbędne kroki, aby w ramach prawa krajowego, zgodnie z art. 14, wprowadzić zakaz swobodnej sprzedaży aktywów w posiadaniu depozytariusza lub osoby nadzorującej	<b>T</b>	<b>Ustawy sektorowe</b>	1. Ustawa z dnia 27 maja 2004 r. o funduszach inwestycyjnych i zarządzaniu alternatywnymi funduszami inwestycyjnymi (Dz. U. z 2018 r. poz. 56, 106 i 138)	

	znajdującej się na jego terytorium, na żądanie instytucji rodzimego Państwa Członkowskiego.			<p>2. Ustawa z dnia 28 sierpnia 1997 r. o organizacji i funkcjonowaniu funduszy emerytalnych (Dz. U. z 2017 r. poz. 870, z późn. zm.)</p> <p>3. Ustawa z dnia 11 września 2015 r. o działalności ubezpieczeniowej i reasekuracyjnej (Dz. U. z 2018 r. poz. 999, 1000, 723 i 771)</p>	
Art. 20 ust. 1	Bez uszczerbku dla krajowego prawa socjalnego i prawa pracy w sprawie organizacji programów emerytalnych, włączając obowiązkowe członkostwo i rezultaty układów zbiorowych, Państwa Członkowskie zezwalają przedsiębiorstwom znajdującym się na ich terytorium na finansowanie instytucji pracowniczych programów emerytalnych uprawnionym w innych Państwach Członkowskich. Zezwalają one również uprawnionym na ich terytorium instytucjom pracowniczych programów emerytalnych na akceptowanie finansowania przez przedsiębiorstwa znajdujące się na terytorium innych Państw Członkowskich.	N		Do PPK nie będą miały zastosowania przepisy odnoszące się do finansowania instytucji finansowych w innych państwach członkowskich.	
Art. 20 ust. 2	Instytucja, która pragnie przyjąć finansowanie przez instytucję finansującą znajdującą się na terytorium innego Państwa Członkowskiego, podlega obowiązkowi uzyskania uprzedniego zezwolenia właściwych władz jej rodzimego Państwa Członkowskiego określonego w art. 9 ust. 4. Instytucja, o swoim zamiarze przyjęcia finansowania przez instytucję finansującą znajdującą się na terytorium innego Państwa Członkowskiego, powiadamia właściwe władze rodzimego Państwa Członkowskiego, w przypadku gdy jest do tego upoważniona.	N		Do PPK nie będą miały zastosowania przepisy dotyczące działalności transgranicznej, w szczególności przyjmowania finansowania od instytucji finansującej (podmiotu zatrudniającego w rozumieniu projektu ustawy o ppk) z innego państwa członkowskiego (przy jednoczesnym zapewnieniu możliwości tworzenia PPK przez podmioty zatrudniające nie posiadające siedziby lub miejsca zamieszkania na terytorium Rzeczypospolitej Polskiej, poprzez oddział lub przedstawicielstwo na terytorium Rzeczypospolitej Polskiej).	
Art. 20 ust. 3	Państwa Członkowskie wymagają od instytucji znajdujących się na ich terytorium i którym	N		Do PPK nie będą miały zastosowania przepisy dotyczące działalności	

	<p>złożono propozycję finansowania przez instytucję znajdującą się na terytorium innego Państwa Członkowskiego, dostarczenia następujących informacji w przypadku powiadamiania na mocy ust. 2:</p> <p>a) przyjmujące Państwo(-a) Członkowskie;</p> <p>b) nazwa instytucji finansującej;</p> <p>c) główne cechy charakterystyczne programu emerytalnego, jaki ma być obsługiwany przez instytucję finansującą.</p>			<p>transgranicznej, w szczególności przyjmowania finansowania od instytucji z innego państwa członkowskiego (przy jednoczesnym zapewnieniu możliwości tworzenia PPK przez podmioty zatrudniające nie posiadające siedziby lub miejsca zamieszkania na terytorium Rzeczypospolitej Polskiej, poprzez oddział lub przedstawicielstwo na terytorium Rzeczypospolitej Polskiej).</p>	
Art. 20 ust. 4	<p>W przypadku gdy właściwe władze rodzimego Państwa Członkowskiego są powiadamiane na mocy ust. 2 i dopóki nie mają powodu, aby wątpić, że struktura administracyjna lub sytuacja finansowa instytucji lub nieposzlakowana opinia i kwalifikacje zawodowe lub doświadczenie osób kierujących instytucją są zgodne z działaniami proponowanymi przez przyjmujące Państwo Członkowskie, mogą one, w terminie trzech miesięcy od otrzymania wszystkich informacji określonych w ust. 3, przekazać informacje właściwym władzom przyjmującego Państwa Członkowskie i informować odpowiednią instytucję.</p>	N		<p>Do PPK nie będą miały zastosowania przepisy dotyczące działalności transgranicznej, w szczególności przyjmowania finansowania od instytucji z innego państwa członkowskiego.</p>	
Art. 20 ust. 5	<p>Zanim instytucja rozpocznie obsługę programu emerytalnego dla instytucji finansującej w innym Państwie Członkowskim, właściwe władze przyjmującego Państwa Członkowskiego, w terminie dwóch miesięcy od otrzymania informacji określonych w ust. 3, informują właściwe władze rodzimego Państwa Członkowskiego, stosownie do potrzeb, o wymaganiach prawa socjalnego i prawa pracy dotyczących pracowniczych emerytur, w ramach których jest obsługiwany program emerytalny finansowany przez instytucję w rodzimym Państwie Członkowskim i o wszelkich zasadach, jakie należy stosować zgodnie z art. 18 ust. 7 i ust. 7 niniejszego artykułu. Właściwe władze</p>	N		<p>Do PPK nie będą miały zastosowania przepisy dotyczące działalności transgranicznej, w szczególności przyjmowania finansowania od instytucji z innego państwa członkowskiego (przy jednoczesnym zapewnieniu możliwości tworzenia PPK przez podmioty zatrudniające nie posiadające siedziby lub miejsca zamieszkania na terytorium Rzeczypospolitej Polskiej, poprzez oddział lub przedstawicielstwo na terytorium Rzeczypospolitej Polskiej).</p>	

	rodzimego Państwa Członkowskiego przekazują instytucji te informacje.				
Art. 20 ust. -6	Po otrzymaniu informacji określonej w ust. 5, lub jeśli nie zostanie przekazana żadna informacja od właściwych władz rodzimego Państwa Członkowskiego po wygaśnięciu okresu przewidzianego w ust. 5, instytucja może rozpocząć obsługę programu emerytalnego finansowanego przez instytucję przyjmującego Państwa Członkowskiego zgodnie z wymaganiami prawa socjalnego i prawa pracy przyjmującego Państwa Członkowskiego dotyczących pracowniczych emerytur i wszelkimi zasadami, jakie należy stosować zgodnie z art. 18 ust. 7 i ust. 7 niniejszego artykułu.	N			Do PPK nie będą miały zastosowania przepisy dotyczące działalności transgranicznej, w szczególności przyjmowania finansowania od instytucji z innego państwa członkowskiego (przy jednoczesnym zapewnieniu możliwości tworzenia PPK przez podmioty zatrudniające nie posiadające siedziby lub miejsca zamieszkania na terytorium Rzeczypospolitej Polskiej, poprzez oddział lub przedstawicielstwo na terytorium Rzeczypospolitej Polskiej).
Art. 20 ust. 7	W szczególności, instytucja finansowana przez instytucję znajdującą się na terytorium innego Państwa Członkowskiego również podlega, w odniesieniu do odpowiednich uczestników, wszelkim wymaganiom w zakresie informacji nałożonym przez właściwe władze przyjmującego Państwa Członkowskiego na instytucje znajdujące się na terytorium tego Państwa Członkowskiego zgodnie z art. 11.	N			Do PPK nie będą miały zastosowania przepisy dotyczące działalności transgranicznej, w szczególności przyjmowania finansowania od instytucji z innego państwa członkowskiego (przy jednoczesnym zapewnieniu możliwości tworzenia PPK przez podmioty zatrudniające nie posiadające siedziby lub miejsca zamieszkania na terytorium Rzeczypospolitej Polskiej, poprzez oddział lub przedstawicielstwo na terytorium Rzeczypospolitej Polskiej).
Art. 20 ust. 8	Właściwe władze przyjmującego Państwa Członkowskiego informują właściwe władze rodzimego Państwa Członkowskiego o wszelkich istotnych zmianach prawa socjalnego i prawa pracy w przyjmującym Państwie Członkowskim dotyczących pracowniczych programów emerytalnych, które mogą wpływać na cechy charakterystyczne programu emerytalnego w zakresie, w jakim dotyczy to funkcjonowania	N			Do PPK nie będą miały zastosowania przepisy dotyczące działalności transgranicznej, w szczególności przyjmowania finansowania od instytucji z innego państwa członkowskiego (przy jednoczesnym zapewnieniu możliwości tworzenia PPK przez podmioty zatrudniające nie posiadające siedziby lub miejsca zamieszkania na terytorium

	programu emerytalnego finansowanego przez instytucję w przyjmującym Państwie Członkowskim i wszelkich zasad, jakie należy stosować zgodnie z art. 18 ust. 7 i ust. 7 niniejszego artykułu.			Rzeczypospolitej Polskiej, poprzez oddział lub przedstawicielstwo na terytorium Rzeczypospolitej Polskiej).	
Art. 20 ust. 9	Instytucja podlega bieżącemu nadzorowi właściwych władze przyjmującego Państwa Członkowskiego w zakresie zgodności jej działalności z wymaganiami prawa socjalnego i prawa pracy przyjmującego Państwa Członkowskiego dotyczących pracowniczych programów emerytalnych określonych w ust. 5 i wymogami w zakresie informacji określonymi w ust. 7. Gdyby taki nadzór ujawnił nieprawidłowości, właściwe władze przyjmującego Państwa Członkowskiego informują niezwłocznie właściwe władze rodzimego Państwa Członkowskiego. Właściwe władze przyjmującego Państwa Członkowskiego podejmą, w koordynacji z właściwymi władzami rodzimego Państwa Członkowskiego, niezbędne kroki w celu zapewnienia, że dana instytucja zaprzestanie naruszać prawo socjalne i prawo pracy.	N		Do PPK nie będą miały zastosowania przepisy dotyczące działalności transgranicznej, w szczególności przyjmowania finansowania od instytucji z innego państwa członkowskiego (przy jednoczesnym zapewnieniu możliwości tworzenia PPK przez podmioty zatrudniające nie posiadające siedziby lub miejsca zamieszkania na terytorium Rzeczypospolitej Polskiej, poprzez oddział lub przedstawicielstwo na terytorium Rzeczypospolitej Polskiej).	
Art. 20 ust. 10	Jeśli, pomimo środków podjętych przez właściwe władze rodzimego Państwa Członkowskiego lub ze względu na brak odpowiednich środków w rodzimym Państwie Członkowskim, instytucja uporczywie narusza stosowane przepisy dotyczące wymagań prawa socjalnego i prawa pracy rodzimego Państwa Członkowskiego dotyczących pracowniczych programów emerytalnych, właściwe władze rodzimego Państwa Członkowskiego mogą, po przekazaniu informacji właściwym władzom rodzimego Państwa Członkowskiego, podjąć odpowiednie kroki w celu zapobieżenia lub ukrócenia dalszych nieprawidłowości włączając, w zakresie, w jakim	N		Do PPK nie będą miały zastosowania przepisy dotyczące działalności transgranicznej, w szczególności przyjmowania finansowania od instytucji z innego państwa członkowskiego (przy jednoczesnym zapewnieniu możliwości tworzenia PPK przez podmioty zatrudniające nie posiadające siedziby lub miejsca zamieszkania na terytorium Rzeczypospolitej Polskiej, poprzez oddział lub przedstawicielstwo na terytorium Rzeczypospolitej Polskiej).	

	jest absolutnie niezbędne, uniemożliwienie działania instytucji w rodzimym Państwie Członkowskim na rzecz instytucji finansującej.				
Art. 21 ust. 1	Państwa Członkowskie zapewniają, w odpowiedni sposób, jednolite stosowanie niniejszej dyrektywy poprzez stałą wymianę informacji i doświadczeń w celu wypracowania najlepszych praktyk w tej dziedzinie i ścisłą współpracę i czyniąc to zapobiegają zakłóceniom konkurencji i stwarzają warunki wymagane dla bezproblemowego uczestnictwa transgranicznego.	N			W przypadku PPK nie będą miały zastosowania przepisy dotyczące współpracy państw członkowskich w zakresie działalności transgranicznej.
Art. 21 ust. 2	Komisja i właściwe władze Państw Członkowskich współpracują ściśle w celu ułatwienia nadzoru nad działalnością instytucji pracowniczych programów emerytalnych.	N			Do PPK nie będą miały zastosowania regulacje dotyczące nadzoru europejskich organów nadzoru (ESAs).
Art. 21 ust. 3	Każde Państwo Członkowskie powiadamia Komisję o wszelkich poważniejszych trudnościach, jakie mogą powstać w związku ze stosowaniem niniejszej dyrektywy. Komisja i właściwe władze zainteresowanych Państw Członkowskich zbadają takie trudności tak szybko jak to możliwe w celu znalezienia właściwego rozwiązania.	N			Do PPK nie będą miały zastosowania regulacje dotyczące współpracy z Komisją Europejską.
Art. 21 ust. 4	W cztery lata po wejściu w życie niniejszej dyrektywy, Komisja przedstawi sprawozdanie, w którym dokona przeglądu: a) stosowania art. 18 i postępu osiągniętego w dostosowaniu krajowych systemów nadzoru, i b) stosowania art. 19 ust. 2 akapit drugi, w szczególności w sytuacji występującej w Państwach Członkowskich dotyczącej wykorzystania depozytariuszy i roli, jaką odgrywają w miarę potrzeby.	N			
Art. 21 ust. 5	Właściwe władze przyjmującego Państwa Członkowskiego mogą zwrócić się do właściwych władz rodzimego Państwa Członkowskiego w celu podjęcia decyzji o	N			Do PPK nie będą miały zastosowania przepisy dotyczące działalności transgranicznej, w szczególności

	wyodrębnieniu aktywów i pasywów instytucji, przewidzianych w art. 16 ust. 3 i art. 18 ust. 7.			przyjmowania finansowania od instytucji z innego państwa członkowskiego.	
Art. 22 ust. 1	Państwa Członkowskie wprowadzą w życie przepisy ustawowe, wykonawcze i administracyjne niezbędne do wykonania niniejszej dyrektywy najpóźniej do 23 września 2005 i niezwłocznie powiadomią o tym Komisję. Przepisy przyjęte przez Państwa Członkowskie zawierają odniesienie do niniejszej dyrektywy lub odniesienie takie towarzyszy ich urzędowej publikacji. Metody dokonywania takiego odniesienia określone są przez Państwa Członkowskie.	N			
Art. 22 ust. 2	Państwa Członkowskie przekazują Komisji teksty podstawowych przepisów prawa krajowego przyjętych w dziedzinach objętych niniejszą dyrektywą.	N			
Art. 22 ust. 3	Państwa Członkowskie mogą odroczyć do 23 września 2010 r. stosowanie art. 17 ust. 1 i 2 do instytucji znajdujących się na ich terytorium, które w terminie określonym w ust. 1 niniejszego artykułu nie posiadają minimalnego poziomu obowiązkowych funduszy własnych wymaganych zgodnie z art. 17 ust. 1 i 2. Jednakże, instytucje pragnące obsługiwać prowadzić systemy emerytalne w sposób transgraniczny, w rozumieniu art. 20, nie mogą tego uczynić, jeśli nie zastosują się do postanowień niniejszej dyrektywy.	N			
Art. 22 ust. 4	Państwa Członkowskie mogą odroczyć do 23 września 2010 r. stosowanie art. 18 ust. 1 lit. f) do instytucji znajdujących się na ich terytorium. Jednakże, instytucje pragnące obsługiwać systemy emerytalne w sposób transgraniczny, w rozumieniu art. 20, nie mogą tego uczynić, jeśli nie zastosują się do postanowień niniejszej dyrektywy.	N			

Art. 23	Niniejsza dyrektywa wchodzi w życie z dniem jej opublikowania w Dzienniku Urzędowym Wspólnot Europejskich.	<b>N</b>			
Art. 24	Niniejsza dyrektywa skierowana jest do Państw Członkowskich.	<b>N</b>			

## TABELA ZGODNOŚCI

<b>TYTUŁ PROJEKTU:</b>		<b>Projekt ustawy o pracowniczych planach kapitałowych</b>			
<b>TYTUŁ WDRAŻANEGO AKTU PRAWNEGO/ WDRAŻANYCH AKTÓW PRAWNYCH</b>		Dyrektywa Parlamentu Europejskiego i Rady 2014/50/UE z dnia 16 kwietnia 2014 r. w sprawie minimalnych wymogów służących zwiększeniu mobilności pracowników między państwami członkowskimi dzięki łatwiejszemu nabywaniu i zachowywaniu uprawnień do dodatkowych emerytur (Dz. Urz. UE L 128 z 30.04.2014, str. 1-7)			
<b>PRZEPISY UNII EUROPEJSKIEJ</b>					
<b>Jedn. Red.</b>	<b>Treść przepisu UE</b>	<b>Konieczność wdrożenia</b>	<b>Jedn. red. (*)</b>	<b>Treść obecnego przepisu/ <i>charakter potrzebnych zmian</i></b>	<b>Treść nowego przepisu - implementującego</b>
		<b>T / N</b>			
Dyrektywa Parlamentu Europejskiego i Rady 2014/50/UE z dnia 16 kwietnia 2014 r. w sprawie minimalnych wymogów służących zwiększeniu mobilności pracowników między państwami członkowskimi dzięki łatwiejszemu nabywaniu i zachowywaniu uprawnień do dodatkowych emerytur (Dz. Urz. UE L 128 z 30.04.2014, str. 1-7)					
Art. 1	<b>Przedmiot</b> Niniejsza dyrektywa określa przepisy mające na celu ułatwienie korzystania z prawa do swobodnego przemieszczania się pracowników między państwami członkowskimi poprzez ograniczenie przeszkód, które wynikają z niektórych zasad dotyczących dodatkowych programów emerytalnych związanych ze stosunkiem pracy.	<b>N</b>			
Art. 2 ust. 1	Niniejsza dyrektywa ma zastosowanie do dodatkowych programów emerytalnych, z wyjątkiem systemów objętych rozporządzeniem (WE) nr 883/2004.	<b>T</b>	<b>Art. 1 ustawy o pracowniczych planach kapitałowych (dalej ustawa o ppk)</b>	<b>Art. 1.</b> Ustawa określa zasady gromadzenia środków w pracowniczych planach kapitałowych, zwanych dalej „PPK”, zawierania umów o zarządzanie PPK i umów o prowadzenie PPK,	

				finansowania i dokonywania wpłat do PPK oraz dokonywania wypłat transferowych, wypłat i zwrotu środków zgromadzonych w PPK.	
Art.2 ust. 2	<p><b>Zakres zastosowania</b></p> <p>Niniejsza dyrektywa nie ma zastosowania do:</p> <ul style="list-style-type: none"> <li>a) dodatkowych programów emerytalnych, które w momencie wejścia w życie niniejszej dyrektywy nie przyjmują już nowych aktywnych uczestników i które pozostają dla nich zamknięte;</li> <li>b) dodatkowych programów emerytalnych, które podlegają środkom obejmującym interwencję organów administracyjnych utworzonych na mocy przepisów krajowych lub organów sądowych, mającym służyć zachowaniu lub przywróceniu wcześniejszej sytuacji finansowej tych programów, włączając w to postępowanie likwidacyjne. Niniejsze wyłączenie nie obejmuje okresu po zakończeniu takiej interwencji;</li> <li>c) programów gwarancyjnych na wypadek niewypłacalności, programów kompensacyjnych i krajowych funduszy rezerw emerytalnych; oraz</li> <li>d) jednorazowych wypłat, których pracodawca dokonuje na rzecz</li> </ul>	N			

	pracownika w momencie ustania jego stosunku pracy i które nie są związane ze świadczeniem emerytalnym.				
Art. 2 ust. 3	Niniejsza dyrektywa nie ma zastosowania do rent z tytułu niezdolności do pracy lub rent rodzinnych związanych z dodatkowymi programami emerytalnymi, z wyjątkiem szczególnych postanowień art. 5 i 6 dotyczących rent rodzinnych.	N			
Art. 2 ust. 4	Niniejsza dyrektywa ma zastosowanie wyłącznie do okresów zatrudnienia przypadających po jej transponowaniu zgodnie z art. 8.	N			
Art. 2 ust. 5	Niniejsza dyrektywa nie ma zastosowania do nabywania i zachowywania uprawnień do dodatkowych emerytur przez pracowników przemieszczających się w obrębie jednego państwa członkowskiego.	N			
Art. 3 lit. a	<b>Definicje</b> Na użytek niniejszej dyrektywy zastosowanie mają następujące definicje: a) „dodatkowa emerytura” oznacza emeryturę przewidzianą w myśl zasad dodatkowego programu emerytalnego utworzonego zgodnie z prawem krajowym i praktyką krajową;	T	<b>Art. 2 ust. 1 pkt 39, Art. 97 ust. 1, Art. 98 ust. 1, Art. 99 ust. 1 i 7, Art. 100 ust. 1 i 2 oraz Art. 101 ust. 1 ustawy o ppk</b>	<b>Art. 2</b> 1. Użyte w ustawie określenia oznaczają: 39) wypłata – dokonana na wniosek uczestnika PPK wypłatę środków zgromadzonych w PPK na wskazany rachunek bankowy lub rachunek w spółdzielczej kasie oszczędnościowo-kredytowej w przypadku spełnienia warunków określonych w ustawie;  Art. 97. 1. Wypłata środków zgromadzonych na rachunku PPK uczestnika PPK następuje wyłącznie	

				<p>na złożony wybranej instytucji finansowej wniosek:</p> <ol style="list-style-type: none"> <li>1) uczestnika PPK po osiągnięciu przez niego 60 roku życia;</li> <li>2) uczestnika PPK, zgodnie z art. 98, art. 100 lub art. 101.</li> </ol> <p><b>Art. 98.</b> 1. Na podstawie umowy zawartej z wybraną instytucją finansową, uczestnik PPK może jednorazowo dokonać wypłaty do 100% wartości środków zgromadzonych na jego rachunku PPK, z obowiązkiem ich zwrotu w wartości nominalnej, w celu pokrycia wkładu własnego.</p> <p><b>Art. 99.</b> 1. W przypadku, o którym mowa w art. 97 ust. 1 pkt 1:</p> <ol style="list-style-type: none"> <li>1) 25% środków zgromadzonych na rachunku PPK uczestnika PPK wypłacanych jest jednorazowo, chyba że uczestnik PPK złoży wniosek o wypłatę tej części środków w ratach na zasadach określonych w pkt 2;</li> <li>2) 75% środków zgromadzonych na rachunku PPK uczestnika PPK wypłacanych jest w co najmniej 120 ratach miesięcznych, chyba że uczestnik PPK, po otrzymaniu informacji o treści art. 30a ust. 1 pkt 11b ustawy z dnia 26 lipca 1991 r. o podatku dochodowym od osób fizycznych (Dz. U. z 2018 r. poz.</li> </ol>
--	--	--	--	--

				<p>1509, 1540, 1552 i ...) i o wynikającej z niej konieczności uiszczenia zryczałtowanego podatku dochodowego, złoży wniosek o wypłatę w mniejszej liczbie rat.</p> <p>7. Jeżeli uczestnik PPK zawarł z zakładem ubezpieczeń umowę, na podstawie której po osiągnięciu przez niego 60 roku życia nabędzie prawo do świadczenia okresowego lub dożywotniego, może dokonać wypłaty transferowej zgromadzonych w PPK środków do tego zakładu ubezpieczeń.</p> <p><b>Art. 100.</b> 1. Uczestnik PPK, po osiągnięciu przez niego 60 roku życia, może wnioskować o wypłatę środków zgromadzonych na jego rachunku PPK w formie świadczenia małżeńskiego.</p> <p>2. Uczestnik PPK może złożyć wybranej instytucji finansowej wniosek o wypłatę świadczenia małżeńskiego, jeżeli jego małżonek, na rzecz którego umowę o prowadzenie PPK zawarto z tą samą wybraną instytucją finansową, również osiągnął 60 rok życia i małżonkowie wspólnie oświadczą, że chcą skorzystać z wypłaty w formie świadczenia małżeńskiego.</p> <p><b>Art. 101.</b> 1. Uczestnik PPK może wnioskować o wypłatę do 25%</p>	
--	--	--	--	--	--

				środków zgromadzonych na rachunku PPK uczestnika PPK w przypadku poważnego zachorowania tego uczestnika PPK, jego małżonka lub dziecka tego uczestnika PPK.	
Art. 3 lit. b	Na użytek niniejszej dyrektywy zastosowanie mają następujące definicje: b) „dodatkowy program emerytalny” oznacza pracowniczy program emerytalny związany ze stosunkiem pracy, ustanowiony zgodnie z prawem krajowym i praktyką krajową i mający na celu zapewnienie pracownikom dodatkowej emerytury;	<b>T</b>	<b>Art. 3 ust. 1, Art. 14 ust. 1 ustawy o ppk</b>	<b>Art. 3.</b> 1. PPK jest tworzony w celu systematycznego gromadzenia oszczędności przez uczestnika PPK z przeznaczeniem na wypłatę po osiągnięciu przez niego 60 roku życia oraz na inne cele określone w ustawie.  <b>Art. 14.</b> 1. Podmiot zatrudniający zawiera w imieniu i na rzecz osób zatrudnionych w podmiocie zatrudniającym umowę o prowadzenie PPK. Lista osób zatrudnionych, będących uczestnikami PPK, stanowi załącznik do umowy o prowadzenie PPK, którego zmiana nie stanowi zmiany umowy o prowadzenie PPK.	
Art. 3 lit. c	Na użytek niniejszej dyrektywy zastosowanie mają następujące definicje: c) „aktywni uczestnicy programu” oznaczają pracowników, którym w związku z bieżącym stosunkiem pracy przysługuje lub może przysługiwać po spełnieniu wszelkich wymogów nabycia uprawnień prawo do dodatkowej emerytury zgodnie z zasadami dodatkowego programu emerytalnego;	<b>T</b>	<b>Art. 2 ust. 1 pkt 16 i 31 oraz art. 15 ust. 2-3 i art. 16 ust. 1 ustawy o ppk</b>	<b>Art. 2.</b> 1. Użyte w ustawie określenia oznaczają:  16) osoby zatrudnione: a) pracowników, o których mowa w art. 2 ustawy z dnia 26 czerwca 1974 r. – Kodeks pracy (Dz. U. z 2018 r. poz. 917, 1000, 1076, 1608 i ...), z wyjątkiem pracowników przebywających na urloпах górniczych i urloпах dla pracowników zakładu przeróbki mechanicznej węgla, o których mowa w art. 11b ustawy z dnia 7 września	

				<p>2007 r. o funkcjonowaniu górnictwa węgla kamiennego (Dz. U. z 2018 r. poz. 1374) oraz młodocianych w rozumieniu ustawy z dnia 26 czerwca 1974 r. – Kodeks pracy, zatrudnionych w celu przygotowania zawodowego,</p> <p>b) osoby wykonujące pracę nakładczą, o których mowa w przepisach wykonawczych wydanych na podstawie art. 303 § 1 ustawy z dnia 26 czerwca 1974 r. - Kodeks pracy,</p> <p>c) członków rolniczych spółdzielni produkcyjnych lub spółdzielni kółek rolniczych, o których mowa w art. 138 i art. 180 ustawy z dnia 16 września 1982 r. – Prawo spółdzielcze (Dz. U. z 2018 r. poz. 1285),</p> <p>d) osoby fizyczne wykonujące pracę na podstawie umowy agencyjnej lub umowy zlecenia albo innej umowy o świadczenie usług, do której zgodnie z art. 750 ustawy z dnia 23 kwietnia 1964 r. – Kodeks cywilny stosuje się przepisy dotyczące zlecenia,</p> <p>e) członków rad nadzorczych wynagradzanych z tytułu pełnienia tych funkcji</p> <p>– podlegające obowiązkowo ubezpieczeniom emerytalnemu i rentowym z tych tytułów w Rzeczypospolitej Polskiej, w</p>	
--	--	--	--	---	--

				<p>rozumieniu ustawy z dnia 13 października 1998 r. o systemie ubezpieczeń społecznych (Dz. U. z 2017 r. poz. 1778, z późn. zm.<sup>1)</sup>);</p> <p>31) uczestnik PPK – osobę, w imieniu i na rzecz której podmiot zatrudniający zawarł umowę o prowadzenie PPK z instytucją finansową;</p> <p><b>Art. 15.</b></p> <p>2. Podmiot zatrudniający zawiera umowę o prowadzenie PPK w imieniu i na rzecz osoby zatrudnionej, która ukończyła 55 rok życia i nie ukończyła 70 roku życia, wyłącznie na jej wniosek, z zastrzeżeniem ust. 3. Podmiot zatrudniający jest obowiązany do poinformowania osoby zatrudnionej, o której mowa w zdaniu pierwszym, o możliwości złożenia wniosku.</p> <p>3. Podmiot zatrudniający zawiera umowę o prowadzenie PPK w imieniu i na rzecz osoby zatrudnionej, o której mowa w ust. 2, jeżeli w okresie 12 miesięcy poprzedzających pierwszy dzień zatrudnienia, osoba ta była zatrudniona w tym podmiocie</p>	
--	--	--	--	---	--

<sup>1)</sup> Zmiany tekstu jednolitego wymienionej ustawy zostały ogłoszone w Dz. U. z 2018 r. poz. 106, 138, 357, 398, 650, 697, 730, 771, 1076, 1544, 1577, 1613 i ...

				<p>zatrudniającym łącznie przez co najmniej trzy miesiące.</p> <p><b>Art. 16.</b> 1. Podmiot zatrudniający zawiera umowę o prowadzenie PPK w imieniu i na rzecz osoby zatrudnionej po upływie trzeciego miesiąca zatrudnienia w podmiocie zatrudniającym, nie później niż do 10 dnia miesiąca następującego po miesiącu, w którym upłynął termin trzech miesięcy zatrudnienia, chyba że osoba zatrudniona zadeklaruje, przed upływem tego terminu, niedokonywanie wpłat do PPK, na podstawie deklaracji, złożonej w postaci papierowej podmiotowi zatrudniającemu, albo przestanie być w stosunku do tego podmiotu zatrudniającego osobą zatrudnioną. Do deklaracji, o których mowa w zdaniu poprzednim, przepis art. 23 stosuje się odpowiednio.</p>
Art. 3 lit. d	<p>Na użytek niniejszej dyrektywy zastosowanie mają następujące definicje:</p> <p>d) „okres oczekiwania” oznacza okres zatrudnienia wymagany zgodnie z prawem krajowym lub zasadami dodatkowego programu emerytalnego lub przez pracodawcę, zanim pracownik zyska uprawnienia do uczestnictwa w programie;</p>	<b>T</b>	<b>Art. 15 ust. 3 oraz art. 16 ustawy o ppk</b>	<p><b>Art. 15</b></p> <p>3. Podmiot zatrudniający zawiera umowę o prowadzenie PPK w imieniu i na rzecz osoby zatrudnionej, o której mowa w ust. 2, jeżeli w okresie 12 miesięcy poprzedzających pierwszy dzień zatrudnienia, osoba ta była zatrudniona w tym podmiocie zatrudniającym łącznie przez co najmniej trzy miesiące</p> <p>Art. 16. 1. Podmiot zatrudniający zawiera umowę o prowadzenie PPK</p>

				<p>w imieniu i na rzecz osoby zatrudnionej po upływie trzeciego miesiąca zatrudnienia w podmiocie zatrudniającym, nie później niż do 10 dnia miesiąca następującego po miesiącu, w którym upłynął termin trzech miesięcy zatrudnienia, chyba że osoba zatrudniona zadeklaruje, przed upływem tego terminu, niedokonywanie wpłat do PPK, na podstawie deklaracji, złożonej w postaci papierowej podmiotowi zatrudniającemu, albo przestanie być w stosunku do tego podmiotu zatrudniającego osobą zatrudnioną. Do deklaracji, o których mowa w zdaniu poprzednim, przepis art. 23 stosuje się odpowiednio.</p> <p>2. Do okresu zatrudnienia, o którym mowa w ust. 1, wlicza się okresy zatrudnienia z poprzednich 12 miesięcy, które miały miejsce w podmiocie zatrudniającym, a także okresy zatrudnienia w innych podmiotach zatrudniających, jeżeli z mocy odrębnych przepisów podmiot zatrudniający jest następcą prawnym w stosunkach prawnych nawiązanych przez podmiot zatrudniający, który poprzednio zatrudniał osobę zatrudnioną.</p> <p>3. W przypadku osób wykonujących pracę nakładczą, do okresu zatrudnienia, o którym mowa w ust. 1, wlicza się okres zatrudnienia u</p>	
--	--	--	--	---	--

				poprzedniego pracodawcy, jeżeli zmiana pracodawcy nastąpiła na zasadach określonych w art. 23 <sup>1</sup> ustawy z dnia 26 czerwca 1974 r. – Kodeks pracy	
Art. 3 lit. e	Na użytek niniejszej dyrektywy zastosowanie mają następujące definicje: e) „okres gromadzenia nieprzepadalnych uprawnień” oznacza okres aktywnego uczestnictwa w programie wymagany zgodnie z prawem krajowym lub zasadami dodatkowego programu emerytalnego do nabycia prawa do zgromadzonych uprawnień do dodatkowej emerytury;	N	<b>Art. 2 ust. 1 pkt 13, Art. 3 ust. 1 ustawy o ppk</b>	<b>Art. 2.1.</b> Użyte w ustawie określenia oznaczają: 13) okres zatrudnienia lub zatrudnienie: a) w stosunku do osób zatrudnionych, o których mowa w pkt 16 lit. a – okres od dnia nawiązania stosunku pracy do dnia ustania tego stosunku, b) w stosunku do osób zatrudnionych, o których mowa w pkt 16 lit. b i d – okres od dnia oznaczonego w umowie jako dzień rozpoczęcia jej wykonywania do dnia rozwiązania lub wygaśnięcia tej umowy, c) w stosunku do osób zatrudnionych, o których mowa w pkt 16 lit. c – okres od dnia rozpoczęcia wykonywania	

				<p>pracy na rzecz spółdzielni do dnia zakończenia jej wykonywania,</p> <p>d) w stosunku do osób zatrudnionych, o których mowa w pkt 16 lit. e – okres od dnia powołania na członka rady nadzorczej do dnia zaprzestania pełnienia tej funkcji</p> <p>Art. 3. 1. PPK jest tworzony w celu systematycznego gromadzenia oszczędności przez uczestnika PPK z przeznaczeniem na wypłatę po osiągnięciu przez niego 60 roku życia oraz na inne cele określone w ustawie.</p>	
Art. 3 lit. f	<p>Na użytek niniejszej dyrektywy zastosowanie mają następujące definicje:</p> <p>f) „zgromadzone nieprzeпадalne uprawnienia emerytalne” oznaczają prawo do zgromadzonych uprawnień do dodatkowej emerytury, przysługujące po spełnieniu wszelkich wymogów nabycia uprawnień, zgodnie z zasadami dodatkowego programu emerytalnego i w stosownym przypadku zgodnie z prawem krajowym;</p>	<b>T</b>	<b>Art. 2 ust. 1 pkt 6, 27 i 39 oraz art. 3 ust.1 ustawy o ppk</b>	<p><b>Art. 2.1</b></p> <p>6) gromadzenie środków – przyjmowanie wpłat podstawowych, wpłat dodatkowych do PPK, wpłaty powitalnej, dopłat rocznych, wypłat transferowych, wpłat dokonanych w ramach konwersji lub zamiany, lub środków przekazanych przez likwidatora, o których mowa w art. 87 ust. 21, oraz zyski z inwestowania środków zgromadzonych w PPK</p> <p>27) środki zgromadzone na rachunku PPK – jednostki uczestnictwa funduszy inwestycyjnych lub subfunduszy wydzielonych w funduszach inwestycyjnych z wydzielonymi subfunduszami lub jednostki</p>	

				<p>uczestnictwa ubezpieczeniowego funduszu kapitałowego, nabywane przez uczestnika PPK za wpłaty, wpłaty dodatkowe, dopłaty roczne, przyjęte wypłaty transferowe, lub za środki przekazane z tytułu konwersji lub zamiany lub zgodnie z art. 87 ust. 21, albo jednostki rozrachunkowe funduszy emerytalnych, na które uczestnikowi PPK przeliczane są takie wpłaty, wpłaty dodatkowe, dopłaty roczne, wypłaty transferowe lub środki</p> <p>39) wypłata – dokonana na wniosek uczestnika PPK wypłatę środków zgromadzonych w PPK na wskazany rachunek bankowy lub rachunek w spółdzielczej kasie oszczędnościowo-kredytowej w przypadku spełnienia warunków określonych w ustawie</p> <p>Art. 3. 1. PPK jest tworzony w celu systematycznego gromadzenia oszczędności przez uczestnika PPK z przeznaczeniem na wypłatę po osiągnięciu przez niego 60 roku życia oraz na inne cele określone w ustawie.</p>	
Art. 3 lit. g	<p>Na użytek niniejszej dyrektywy zastosowanie mają następujące definicje:</p> <p>g) „odchodzący pracownik” oznacza aktywnego uczestnika programu, którego bieżący stosunek pracy ustaje z powodów innych niż nabycie</p>	<b>T</b>	<b>Art. 96 ustawy o ppk</b>	<p>Art. 96. W przypadku gdy uczestnik PPK zrezygnował z oszczędzania w PPK albo ustało zatrudnienie uczestnika PPK w podmiocie zatrudniającym, który w jego imieniu</p>	

	uprawnień do dodatkowej emerytury i który przemieszcza się między państwami członkowskimi;			i na jego rzecz zawarł umowę o prowadzenie PPK, środki pozostają na rachunku PPK uczestnika PPK do czasu wypłaty, wypłaty transferowej lub zwrotu.	
Art. 3 lit. h	Na użytek niniejszej dyrektywy zastosowanie mają następujące definicje: h) „beneficjent z odroczonymi uprawnieniami” oznacza byłego aktywnego uczestnika programu, który zgromadził nieprzepadalne uprawnienia emerytalne w ramach dodatkowego programu emerytalnego, ale nie otrzymuje jeszcze dodatkowej emerytury z tego programu;	<b>T</b>	<b>Art. 2 ust. 1 pkt 31 ustawy o ppk</b>	<b>Art. 2.1.</b> 31) uczestnik PPK – osobę, w imieniu i na rzecz której podmiot zatrudniający zawarł umowę o prowadzenie PPK z instytucją finansową  Na gruncie ustawy o ppk to uczestnicy PPK, ponieważ uprawnienia emerytalne w ramach PPK są odroczone do czasu spełnienia określonych w ustawie o ppk warunków	
Art. 3 lit. i	Na użytek niniejszej dyrektywy zastosowanie mają następujące definicje: i) „nieaktywne uprawnienia emerytalne” oznaczają nieprzepadalne uprawnienia emerytalne przysługujące w ramach programu, w którym zostały uzyskane przez beneficjenta z odroczonymi uprawnieniami;	<b>T</b>	<b>Art. 2 ust. 1 pkt 27, 31, 39, Art. 3 ust. 1 oraz art. 96 ustawy o ppk</b>	<b>Art. 2</b> 27) środki zgromadzone na rachunku PPK – jednostki uczestnictwa funduszy inwestycyjnych lub subfunduszy wydzielonych w funduszach inwestycyjnych z wydzielonymi subfunduszami lub jednostki uczestnictwa ubezpieczeniowego funduszu kapitałowego, nabywane przez uczestnika PPK za wpłaty, wpłaty dodatkowe, dopłaty roczne, przyjęte wypłaty transferowe, lub za środki przekazane z tytułu konwersji lub zamiany lub zgodnie z art. 87 ust. 21, albo jednostki rozrachunkowe	

				<p>funduszy emerytalnych, na które uczestnikowi PPK przeliczane są takie wpłaty, wpłaty dodatkowe, dopłaty roczne, wypłaty transferowe lub środki</p> <p>31) uczestnik PPK – osobę, w imieniu i na rzecz której podmiot zatrudniający zawarł umowę o prowadzenie PPK z instytucją finansową</p> <p>39) wypłata – dokonana na wniosek uczestnika PPK wypłatę środków zgromadzonych w PPK na wskazany rachunek bankowy lub rachunek w spółdzielczej kasie oszczędnościowo-kredytowej w przypadku spełnienia warunków określonych w ustawie</p> <p>Art. 3. 1. PPK jest tworzony w celu systematycznego gromadzenia oszczędności przez uczestnika PPK z przeznaczeniem na wypłatę po osiągnięciu przez niego 60 roku życia oraz na inne cele określone w ustawie.</p> <p>Art. 96. W przypadku gdy uczestnik PPK zrezygnował z oszczędzania w PPK albo ustało zatrudnienie uczestnika PPK w podmiocie zatrudniającym, który w jego imieniu i na jego rzecz zawarł umowę o prowadzenie PPK, środki pozostają na rachunku PPK uczestnika PPK do</p>
--	--	--	--	--

				czasu wypłaty, wypłaty transferowej lub zwrotu.	
Art. 3 lit. j	Na użytek niniejszej dyrektywy zastosowanie mają następujące definicje: j) „wartość nieaktywnych uprawnień emerytalnych” oznacza wartość kapitałową uprawnień emerytalnych obliczaną zgodnie z przepisami krajowymi i praktyką krajową.	<b>T</b>	<b>Art. 2 ust. 1 pkt 27 ustawy o ppk</b>	<b>Art. 2.1.</b> 27) środki zgromadzone na rachunku PPK – jednostki uczestnictwa funduszy inwestycyjnych lub subfunduszy wydzielonych w funduszach inwestycyjnych z wydzielonymi subfunduszami lub jednostki uczestnictwa ubezpieczeniowego funduszu kapitałowego, nabywane przez uczestnika PPK za wpłaty, wpłaty dodatkowe, dopłaty roczne, przyjęte wypłaty transferowe, lub za środki przekazane z tytułu konwersji lub zamiany lub zgodnie z art. 87 ust. 21, albo jednostki rozrachunkowe funduszy emerytalnych, na które uczestnikowi PPK przeliczane są takie wpłaty, wpłaty dodatkowe, dopłaty roczne, wypłaty transferowe lub środki  Definicja zawarta w art. 3 lit. j dyrektywy jest literalna. Z uwagi na konstrukcję polskich PPK wartością nieaktywnych uprawnień emerytalnych jest wartość zgromadzonych środków.	
Art. 4 ust. 1 lit. a	<b>Warunki nabycia uprawnień w ramach dodatkowych programów emerytalnych</b> Państwa członkowskie podejmują wszelkie niezbędne środki w celu zapewnienia, by:	<b>T</b>	<b>Art. 15 ust. 2-3 oraz art. 16 ustawy o ppk</b>	<b>Art. 15.</b> 2. Podmiot zatrudniający zawiera umowę o prowadzenie PPK w imieniu i na rzecz osoby zatrudnionej, która ukończyła 55 rok życia i nie	

	<p>a) jeżeli zastosowanie ma okres gromadzenia nieprzepadalnych uprawnień lub okres oczekiwania, lub oba te okresy, ich łączna długość nie przekraczała w przypadku odchodzących pracowników trzech lat;</p>			<p>ukończyła 70 roku życia, wyłącznie na jej wniosek, z zastrzeżeniem ust. 3. Podmiot zatrudniający jest obowiązany do poinformowania osoby zatrudnionej, o której mowa w zdaniu pierwszym, o możliwości złożenia wniosku.</p> <p>3. Podmiot zatrudniający zawiera umowę o prowadzenie PPK w imieniu i na rzecz osoby zatrudnionej, o której mowa w ust. 2, jeżeli w okresie 12 miesięcy poprzedzających pierwszy dzień zatrudnienia, osoba ta była zatrudniona w tym podmiocie zatrudniającym łącznie przez co najmniej trzy miesiące.</p> <p>Art. 16. 1. Podmiot zatrudniający zawiera umowę o prowadzenie PPK w imieniu i na rzecz osoby zatrudnionej po upływie trzeciego miesiąca zatrudnienia w podmiocie zatrudniającym, nie później niż do 10 dnia miesiąca następującego po miesiącu, w którym upłynął termin trzech miesięcy zatrudnienia, chyba że osoba zatrudniona zadeklaruje, przed upływem tego terminu, niedokonywanie wpłat do PPK, na podstawie deklaracji, złożonej w postaci papierowej podmiotowi zatrudniającemu, albo przestanie być w stosunku do tego podmiotu zatrudniającego osobą zatrudnioną. Do deklaracji, o których mowa w</p>	
--	--	--	--	---	--

				<p>zdaniu poprzednim, przepis art. 23 stosuje się odpowiednio.</p> <p>2. Do okresu zatrudnienia, o którym mowa w ust. 1, wlicza się okresy zatrudnienia z poprzednich 12 miesięcy, które miały miejsce w podmiocie zatrudniającym, a także okresy zatrudnienia w innych podmiotach zatrudniających, jeżeli z mocy odrębnych przepisów podmiot zatrudniający jest następcą prawnym w stosunkach prawnych nawiązanych przez podmiot zatrudniający, który poprzednio zatrudniał osobę zatrudnioną.</p> <p>3. W przypadku osób wykonujących pracę nakładczą, do okresu zatrudnienia, o którym mowa w ust. 1, wlicza się okres zatrudnienia u poprzedniego pracodawcy, jeżeli zmiana pracodawcy nastąpiła na zasadach określonych w art. 23<sup>1</sup> ustawy z dnia 26 czerwca 1974 r. – Kodeks pracy.</p>	
Art. 4 ust. 1 lit. b	Państwa członkowskie podejmują wszelkie niezbędne środki w celu zapewnienia, by: <ul style="list-style-type: none"> <li>b) jeżeli przewidziany jest minimalny wiek gromadzenia nieprzepadalnych uprawnień emerytalnych, nie przekraczał on w przypadku odchodzących pracowników 21 lat;</li> </ul>	<b>N</b>		Projekt ustawy o ppk nie przewiduje minimalnego wieku rozpoczęcia gromadzenia środków.	
Art. 4 ust. 1 lit. c	Państwa członkowskie podejmują wszelkie niezbędne środki w celu zapewnienia, by: <ul style="list-style-type: none"> <li>c) jeżeli stosunek pracy ustał przed nabyciem przez odchodzącego</li> </ul>	<b>T</b>	<b>Art. 96 ustawy o ppk</b>	Art. 96. W przypadku gdy uczestnik PPK zrezygnował z oszczędzania w PPK albo ustało zatrudnienie uczestnika PPK w podmiocie	

	pracownika nieprzepadalnych uprawnień emerytalnych, dodatkowy program emerytalny wypłacał składki wpłacone przez pracownika odchodzącego lub w imieniu pracownika odchodzącego zgodnie z przepisami krajowymi, układami zbiorowymi lub umowami zbiorowymi lub, jeżeli odchodzący pracownik ponosi ryzyko inwestycyjne — sumę wpłaconych składek albo wartość inwestycji wynikającą z tych składek.			zatrudniającym, który w jego imieniu i na jego rzecz zawarł umowę o prowadzenie PPK, środki pozostają na rachunku PPK uczestnika PPK do czasu wypłaty, wypłaty transferowej lub zwrotu.	
Art. 4 ust. 2	Państwa członkowskie mogą zezwolić partnerom społecznym na określenie w drodze układu zbiorowego innych postanowień, o ile postanowienia takie zapewnią nie mniej korzystną ochronę i nie stanowią przeszkody w swobodnym przemieszczaniu się pracowników.	N			
Art. 5 ust. 1	<b>Zachowanie nieprzepadalnych nieaktywnych uprawnień emerytalnych</b> Z zastrzeżeniem ust. 3 i 4 państwa członkowskie przyjmują środki niezbędne do zapewnienia możliwości pozostawienia przez odchodzących pracowników nieprzepadalnych uprawnień emerytalnych w dodatkowym programie emerytalnym, w którym zostały one uzyskane. Do celów ust. 2 wartość początkową tych uprawnień oblicza się w chwili ustania	T	<b>Art. 96 ustawy o ppk</b>	Art. 96. W przypadku gdy uczestnik PPK zrezygnował z oszczędzania w PPK albo ustało zatrudnienie uczestnika PPK w podmiocie zatrudniającym, który w jego imieniu i na jego rzecz zawarł umowę o prowadzenie PPK, środki pozostają na rachunku PPK uczestnika PPK do czasu wypłaty, wypłaty transferowej lub zwrotu.	

	dotychczasowego stosunku pracy odchodzącego pracownika.				
Art. 5 ust. 2	<p>Uwzględniając charakter zasad i praktyki programu emerytalnego, państwa członkowskie przyjmują środki niezbędne do zapewnienia traktowania nieaktywnych uprawnień emerytalnych odchodzących pracowników oraz beneficjentów pozostałych przy życiu lub wartości takich uprawnień odpowiednio do wartości uprawnień aktywnych uczestników programu lub zgodnie z przyrostem aktualnie wypłacanych świadczeń emerytalnych bądź w inny sposób uznawany za sprawiedliwy, na przykład:</p> <ul style="list-style-type: none"> <li>a) jeżeli uprawnienia emerytalne w dodatkowym programie emerytalnym są nabywane jako uprawnienie do kwoty nominalnej — przez ochronę wartości nominalnej nieaktywnych uprawnień emerytalnych;</li> <li>b) jeżeli wartość naliczonych uprawnień emerytalnych zmienia się w czasie — przez indeksowanie wartości nieaktywnych uprawnień emerytalnych przy zastosowaniu: <ul style="list-style-type: none"> <li>i. stopy procentowej zapisanej w dodatkowym programie emerytalnym; lub</li> <li>ii. stopy zwrotu z inwestycji uzyskanej przez dodatkowy program emerytalny;</li> </ul> </li> <li>lub</li> <li>c) jeżeli wartość naliczonych uprawnień emerytalnych jest indeksowana, na</li> </ul>	N		<p>Nie zachodzi konieczność transpozycji art. 5 ust. 2 dyrektywy, z uwagi na to, że ma on zastosowanie do programów emerytalnych opartych o zasadę zdefiniowanego świadczenia.</p> <p>Uprawnienia emerytalne w ramach PPK będą natomiast oparte o zasadę zdefiniowanej składki, a wartość uprawnień emerytalnych będzie oznaczała wartość zgromadzonych środków.</p>	

	<p>przykład z uwzględnieniem stopy inflacji lub poziomu wynagrodzeń — przez odpowiednią indeksację wartości nieaktywnych uprawnień emerytalnych z zastrzeżeniem proporcjonalnych ograniczeń określonych w prawie krajowym lub uzgodnionych przez partnerów społecznych.</p>				
Art. 5 ust. 3	<p>Państwa członkowskie mogą zezwolić, by dodatkowe programy emerytalne nie zachowywały zgromadzonych nieprzepadalnych uprawnień pracownika odchodzącego, ale wypłacały odchodzącemu pracownikowi — za jego zgodą wyrażoną po uzyskaniu odpowiednich informacji, w tym dotyczących mających zastosowanie opłat — kapitał, którego wartość odpowiada wartości zgromadzonych nieprzepadalnych uprawnień emerytalnych, jeżeli wartość zgromadzonych nieprzepadalnych uprawnień emerytalnych nie przekracza progu określonego przez dane państwo członkowskie. Państwo członkowskie informuje Komisję o stosowanym progu.</p>	N			
Art. 5 ust. 4	<p>Państwa członkowskie mogą zezwolić partnerom społecznym na określenie w drodze układu zbiorowego innych postanowień, o ile postanowienia takie zapewniają nie mniej korzystną ochronę i nie stanowią przeszkody w swobodnym przemieszczaniu się pracowników.</p>	N			

<p>Art. 6 ust. 1</p>	<p><b>Informacje</b> Państwa członkowskie zapewniają aktywnym uczestnikom programu możliwość uzyskania — na wniosek — informacji o tym, <u>jak ustanie stosunku pracy wpłynęłoby na ich uprawnienia do dodatkowej emerytury.</u></p> <p>W szczególności udostępnia się informacje dotyczące:</p> <ul style="list-style-type: none"> <li>a) warunków nabycia uprawnień do dodatkowej emerytury oraz konsekwencji ich zastosowania w chwili ustania stosunku pracy;</li> <li>b) wartości zgromadzonych przez nich nieprzepadalnych uprawnień emerytalnych lub oszacowania zgromadzonych nieprzepadalnych uprawnień emerytalnych, przeprowadzonego nie więcej niż 12 miesięcy przed złożeniem wniosku o udzielenie informacji; oraz</li> <li>c) warunków przyszłego traktowania nieaktywnych uprawnień emerytalnych.</li> </ul> <p>Jeżeli program pozwala na wcześniejszy dostęp do nieprzepadalnych uprawnień emerytalnych poprzez wypłatę kapitału, do udostępnianych informacji dołącza się pisemne pouczenie, że uczestnik powinien rozważyć zasięgnięcie porady w sprawie zainwestowania tego kapitału w celu uzyskania świadczenia emerytalnego.</p>	<p>N</p>		<p>Uprawnienia wynikające z projektu ustawy nie będą uprawnieniami do dodatkowej emerytury, lecz uprawnieniami do dodatkowych zgromadzonych środków, gdyż nie będą one powiązane z wiekiem emerytalnym wskazanym w <i>ustawie o emeryturach i rentach z Funduszu Ubezpieczeń Społecznych</i> (Dz. U. 1998 nr 162 poz. 1118 z późn. zm)</p>	
<p>Art. 6 ust. 2</p>	<p>Państwa członkowskie zapewniają <u>beneficjentom z odroczoneymi uprawnieniami</u></p>	<p>T</p>	<p><b>Art. 20 ust. 1 pkt 8 oraz Art. 22</b></p>	<p><b>Art. 20.</b> 1. Umowa o prowadzenie PPK określa w szczególności:</p>	

	<p>możliwość uzyskania — na wniosek — informacji na temat:</p> <p>a) wartości ich nieaktywnych uprawnień emerytalnych lub oszacowania nieaktywnych uprawnień emerytalnych, przeprowadzonego nie więcej niż 12 miesięcy przed złożeniem wniosku o udzielenie informacji; oraz</p> <p>b) warunków traktowania nieaktywnych uprawnień emerytalnych.</p>		<p><b>ust. 2 pkt 7 lit. a i ust. 3, 4 ustawy o ppk</b></p>	<p>8) warunki, terminy i sposób dokonania wypłaty, wypłaty transferowej lub zwrotu;</p> <p><b>Art. 22</b> 2. Informacja, o której mowa w ust. 1, zawiera w szczególności: 7) opis:</p> <p>a) zasad wypłaty, wypłaty transferowej i zwrotu zgromadzonych na rachunku PPK uczestnika PPK środków</p> <p>3. Wybrana instytucja finansowa przekazuje uczestnikowi PPK, w postaci elektronicznej pozwalającej na utrwalenie jej treści na trwałym nośniku, lub na wniosek uczestnika PPK w postaci papierowej, informację o warunkach wypłaty środków zgromadzonych na jego rachunku PPK, w pierwszym kwartale roku kalendarzowego, w którym uczestnik PPK osiągnie 60 rok życia.</p> <p>4. Wybrana instytucja finansowa, w terminie do ostatniego dnia lutego każdego roku, przekazuje uczestnikowi PPK, w postaci elektronicznej pozwalającej na utrwalenie jej treści na trwałym nośniku, lub na wniosek uczestnika PPK w postaci papierowej, roczną informację o wysokości środków zgromadzonych na jego rachunku PPK, o wysokości wpłat dokonanych na ten rachunek w poprzednim roku</p>	
--	--	--	--	--	--

				<p>kalendaryzowanym oraz o innych transakcjach zrealizowanych na rachunku PPK uczestnika PPK w poprzednim roku kalendarzowym. Przepisu art. 91 ust. 1 ustawy o funduszach inwestycyjnych i art. 191 ust. 1 ustawy o organizacji i funkcjonowaniu funduszy emerytalnych nie stosuje się.</p> <p>5. W razie sporu ciężar dowodu udostępnienia informacji, o których mowa w ust. 1, 3 lub 4, spoczywa na wybranej instytucji finansowej</p>	
Art. 6 ust. 3	W przypadku rent rodzinnych związanych z dodatkowymi programami emerytalnymi ust. 2 ma w odniesieniu do wypłaty renty rodzinnej zastosowanie do beneficjentów pozostałych przy życiu.	<b>T</b>	<b>Art. 22 ust. 4 i 5, art. 85 ust. 1 i 2, art. 86 ust. 1 i 2 ustawy o ppk</b>	<p><b>Art. 22</b></p> <p>4. Wybrana instytucja finansowa, w terminie do ostatniego dnia lutego każdego roku, przekazuje uczestnikowi PPK, w postaci elektronicznej pozwalającej na utrwalenie jej treści na trwałym nośniku, lub na wniosek uczestnika PPK w postaci papierowej, roczną informację o wysokości środków zgromadzonych na jego rachunku PPK, o wysokości wpłat dokonanych na ten rachunek w poprzednim roku kalendarzowym oraz o innych transakcjach zrealizowanych na</p>	

				<p>rachunku PPK uczestnika PPK w poprzednim roku kalendarzowym. Przepisu art. 91 ust. 1 ustawy o funduszach inwestycyjnych i art. 191 ust. 1 ustawy o organizacji i funkcjonowaniu funduszy emerytalnych nie stosuje się.</p> <p>5. W razie sporu ciężar dowodu udostępnienia informacji, o których mowa w ust. 1, 3 lub 4, spoczywa na wybranej instytucji finansowej.</p> <p><b>Art. 85.</b> 1. Jeżeli w chwili śmierci uczestnik PPK pozostawał w związku małżeńskim, wybrana instytucja finansowa dokonuje wypłaty transferowej połowy środków zgromadzonych na rachunku PPK zmarłego uczestnika PPK na rachunek PPK, IKE lub PPE małżonka zmarłego uczestnika PPK, w zakresie, w jakim środki te stanowiły przedmiot małżeńskiej wspólności majątkowej.</p> <p>2. Wypłata transferowa jest dokonywana w terminie 3 miesięcy od dnia przedstawienia przez małżonka zmarłego uczestnika PPK odpisu aktu zgonu oraz oświadczenia, w postaci papierowej, o stosunkach majątkowych, które istniały między</p>
--	--	--	--	---

				<p>nim a zmarłym uczestnikiem PPK, oraz udokumentowania sposobu uregulowania tych stosunków, jeżeli między małżonkami nie istniała wspólność ustawowa</p> <p>Art. 86. 1. Środki zgromadzone na rachunku PPK zmarłego uczestnika PPK, które nie zostaną przekazane zgodnie z art. 85, przekazywane są osobom uprawnionym.</p> <p>2. Środki, o których mowa w ust. 1, w zależności od wniosku osoby uprawnionej, podlegają wypłacie transferowej do PPK, IKE lub PPE tej osoby, lub są zwracane w formie pieniężnej. Zwrot może dotyczyć całości lub części środków zgromadzonych na rachunku PPK zmarłego uczestnika PPK</p>	
Art. 6 ust. 4	Informacje są przekazywane w sposób zrozumiały, na piśmie i w rozsądnym terminie. Państwa członkowskie mogą postanowić, że informacje takie nie muszą być przekazywane częściej niż raz w roku.	<b>T</b>	<b>Art. 22 i Art. 47 ust. 1 ustawy o ppk</b>	<p>Art. 22. 1. Niezwłocznie po zawarciu umowy o prowadzenie PPK wybrana instytucja finansowa udostępnia uczestnikowi PPK, w postaci elektronicznej pozwalającej na utrwalenie jej treści na trwałym nośniku, informację o zawarciu umowy o prowadzenie PPK.</p> <p>2. Informacja, o której mowa w ust. 1, zawiera w szczególności:</p> <p>1) dane wybranej instytucji finansowej;</p> <p>2) dane podmiotu zatrudniającego, który zawarł umowę</p>	

				<p>o prowadzenie PPK w imieniu i na rzecz uczestnika PPK;</p> <p>3)określenie wysokości wpłat podstawowych;</p> <p>4)określenie wysokości wpłat dodatkowych finansowanych przez podmiot zatrudniający;</p> <p>5)określenie wysokości możliwej do zadeklarowania przez uczestnika PPK wpłaty dodatkowej oraz sposób jej deklarowania;</p> <p>6)wskazanie właściwych przepisów podatkowych mających związek z uczestnictwem w PPK;</p> <p>7)opis:</p> <p>a)zasad wypłaty, wypłaty transferowej i zwrotu zgromadzonych na rachunku PPK uczestnika PPK środków,</p> <p>b)trybu składania deklaracji, o których mowa w art. 23 ust. 2, w tym opis warunków rezygnacji z oszczędzania w PPK, tryb składania wniosków, o których mowa w art. 23 ust. 10, a także deklaracji, o których mowa w art. 27 ust. 4, i zmian deklaracji, o których mowa w art. 27 ust. 6, wraz z opisem konsekwencji, w tym finansowych, złożenia takich deklaracji, wniosków i zmian deklaracji,</p> <p>c)praw osoby uprawnionej,</p> <p>d)możliwości złożenia przez uczestnika PPK dyspozycji w zakresie środków zgromadzonych na</p>	
--	--	--	--	---	--

				<p>jego rachunku PPK oraz trybu składania takich dyspozycji;</p> <p>8) wskazanie pozostałych warunków gromadzenia środków w PPK określonych w umowie o prowadzenie PPK.</p> <p>3. Wybrana instytucja finansowa przekazuje uczestnikowi PPK, w postaci elektronicznej pozwalającej na utrwalenie jej treści na trwałym nośniku, lub na wniosek uczestnika PPK w postaci papierowej, informację o warunkach wypłaty środków zgromadzonych na jego rachunku PPK, w pierwszym kwartale roku kalendarzowego, w którym uczestnik PPK osiągnie 60 rok życia.</p> <p>4. Wybrana instytucja finansowa, w terminie do ostatniego dnia lutego każdego roku, przekazuje uczestnikowi PPK, w postaci elektronicznej pozwalającej na utrwalenie jej treści na trwałym nośniku, lub na wniosek uczestnika PPK w postaci papierowej, roczną informację o wysokości środków zgromadzonych na jego rachunku PPK, o wysokości wpłat dokonanych na ten rachunek w poprzednim roku kalendarzowym oraz o innych transakcjach zrealizowanych na rachunku PPK uczestnika PPK w poprzednim roku kalendarzowym. Przepisu art. 91 ust. 1 ustawy o funduszach inwestycyjnych i art. 191</p>	
--	--	--	--	---	--

				<p>ust. 1 ustawy o organizacji i funkcjonowaniu funduszy emerytalnych nie stosuje się.</p> <p>5. W razie sporu ciężar dowodu udostępnienia informacji, o których mowa w ust. 1, 3 lub 4, spoczywa na wybranej instytucji finansowej.</p> <p>Art. 47. 1. Informacje o funduszu zdefiniowanej daty lub o podmiocie zarządzającym funduszem zdefiniowanej daty, rozpowszechniane publicznie lub udostępniane przez ten fundusz lub podmiot, lub rozpowszechniane publicznie lub udostępniane na rzecz tego funduszu lub tego podmiotu, a także informacje o PPK, udostępniane przez fundusz zdefiniowanej daty lub podmiot zarządzający funduszem zdefiniowanej daty, powinny w sposób zrozumiały, obiektywny i rzetelny przedstawiać sytuację finansową funduszu zdefiniowanej daty lub podmiotu zarządzającego funduszem zdefiniowanej daty, a także ryzyko związane z zawarciem z nim umowy o prowadzenie PPK oraz pozostawaniem uczestnikiem lub członkiem tego funduszu zdefiniowanej daty.</p>	
Art. 6 ust. 5	Obowiązek określony w niniejszym artykule pozostaje bez uszczerbku dla obowiązków instytucji pracowniczych programów emerytalnych zgodnie z art. 11	N			

	dyrektywy 2003/41/WE, i stanowi ich uzupełnienie.				
Art. 7 ust. 1	<b>Wymogi minimalne oraz klauzula o nieobniżaniu poziomu ochrony</b> Państwa członkowskie mogą przyjąć lub zachować przepisy dotyczące nabywania przez pracowników uprawnień do dodatkowych emerytur, zachowywania uprawnień do dodatkowych emerytur przez odchodzących pracowników oraz prawa aktywnych uczestników programu i beneficjentów z odroczoneymi uprawnieniami do uzyskania informacji, które są korzystniejsze niż przepisy niniejszej dyrektywy.	N			
Art. 7 ust. 2	Transpozycja niniejszej dyrektywy nie może w żadnym razie stanowić uzasadnienia dla ograniczenia istniejących w państwach członkowskich uprawnień do nabywania i zachowywania uprawnień do dodatkowych emerytur ani prawa uczestników lub beneficjentów programu do uzyskiwania informacji.	N		-	
Art. 8 ust. 1	<b>Transpozycja</b> Do dnia 21 maja 2018 r. państwa członkowskie przyjmują przepisy ustawowe, wykonawcze i administracyjne niezbędne do wykonania niniejszej dyrektywy lub zapewniają do tego czasu wprowadzenie wymaganych postanowień uzgodnionych przez partnerów społecznych w drodze układu. Państwa członkowskie mają obowiązek podjąć niezbędne działania	N			

	umożliwiający im zagwarantowanie rezultatów wymaganych niniejszą dyrektywą. Niezwłocznie informują Komisję o tych przepisach.				
Art. 8 ust. 2	Przyjęte przez państwa członkowskie przepisy, o których mowa w ust. 1, zawierają odniesienie do niniejszej dyrektywy lub odniesienie takie towarzyszy ich urzędowej publikacji. Metody dokonywania takiego odniesienia określone są przez państwa członkowskie.	N			
Art. 9 ust. 1	<b>Sprawozdanie</b> Państwa członkowskie przekazują Komisji wszelkie dostępne informacje o stosowaniu niniejszej dyrektywy do dnia 21 maja 2019 r.	T	<b>Art. 49 ust. 8, 9, art. 48, Art. 57, art. 65 ust. 2 oraz art. 77 ust. 1-3 ustawy o ppk</b>	<b>Art. 49</b> 8. Towarzystwo funduszy inwestycyjnych, PTE, pracownicze towarzystwo emerytalne lub zakład ubezpieczeń przekazuje organowi nadzoru w postaci elektronicznej kwartalną informację o wartości aktywów netto zgromadzonych w zarządzanych przez towarzystwo funduszy inwestycyjnych, PTE, pracownicze towarzystwo emerytalne lub zakład ubezpieczeń funduszach inwestycyjnych, funduszach emerytalnych lub subfunduszach będących funduszami zdefiniowanej daty, według stanu na ostatni dzień roboczy kwartału będący dniem wyceny, a w przypadku ostatniego kwartału roku obrotowego – na dzień bilansowy. Towarzystwo funduszy inwestycyjnych, PTE, pracownicze towarzystwo emerytalne lub zakład	

			<p>ubezpieczeń wskazuje w informacji, o której mowa w zdaniu pierwszym, inne podmioty wchodzące w skład tej samej grupy kapitałowej co towarzystwo funduszy inwestycyjnych, PTE, pracownicze towarzystwo emerytalne lub zakład ubezpieczeń i zarządzające funduszami inwestycyjnymi, funduszami emerytalnymi lub subfunduszami będącymi funduszami zdefiniowanej daty.</p> <p>9. Informacja, o której mowa w ust. 8, przekazywana jest organowi nadzoru w terminie 15 dni od zakończenia kwartału, w postaci elektronicznej za pomocą systemu teleinformatycznego udostępnionego przez organ nadzoru w formacie danych zgodnym z formatem danych systemu teleinformatycznego organu nadzoru.</p> <p>Art. 52. 1. Wybrana instytucja finansowa przekazuje organowi nadzoru kwartalną informację dotyczącą PPK.</p> <p>2. Kwartalną informację, o której mowa w ust. 1, wybrana instytucja finansowa przekazuje odpowiednio do dnia 31 maja, 31 sierpnia, 30 listopada i do ostatniego dnia lutego każdego roku, za kwartał poprzedni, według stanu na ostatni dzień roboczy kwartału będący dniem wyceny, a w</p>	
--	--	--	---	--

				<p>przypadku ostatniego kwartału roku obrotowego – na dzień bilansowy.</p> <p>3. Kwartalna informacja, o której mowa w ust. 1, zawiera:</p> <ol style="list-style-type: none"> <li>1) dane identyfikujące instytucję finansową;</li> <li>2) numer wybranej instytucji finansowej w ewidencji PPK, o której mowa w rozdziale 10;</li> <li>3) dane o liczbie uczestników PPK gromadzących środki na rachunkach PPK prowadzonych przez wybraną instytucję finansową, według stanu na koniec każdego kwartału w danym roku kalendarzowym, z uwzględnieniem liczby uczestników PPK: <ol style="list-style-type: none"> <li>a) w stosunku do których podmiot zatrudniający miał obowiązek na koniec danego kwartału dokonywać wpłat podstawowych,</li> <li>b) w stosunku do których podmiot zatrudniający nie miał obowiązku na koniec danego kwartału dokonywać wpłat podstawowych,</li> <li>c) za których dokonywane są na koniec danego kwartału wpłaty dodatkowe finansowane przez uczestnika PPK,</li> <li>d) za których na koniec danego kwartału dokonywane są wpłaty dodatkowe finansowane przez podmiot zatrudniający;</li> </ol> </li> <li>4) dane dotyczące sumy wpłat:</li> </ol>	
--	--	--	--	---	--

				<p>a) podstawowych, dokonanych w danym kwartale przez poszczególne podmioty zatrudniające, z podziałem na wpłaty finansowane przez uczestników PPK i przez podmiot zatrudniający,</p> <p>b) dodatkowych, dokonanych w danym kwartale przez poszczególne podmioty zatrudniające, z podziałem na wpłaty finansowane przez uczestników PPK i przez podmiot zatrudniający;</p> <p>5) dane dotyczące wartości aktywów netto funduszy zdefiniowanej daty, według stanu na koniec danego kwartału;</p> <p>6) liczbę i wartość wypłat, wypłat transferowych, zwrotów, konwersji i zamian dokonanych w danym kwartale;</p> <p>7) osiągnięte stopy zwrotu za okres ostatnich 12, 24 i 60 miesięcy.</p> <p>4. Organ nadzoru udostępnia na swojej stronie internetowej, w terminie odpowiednio do dnia 30 czerwca, 30 września, 31 grudnia i 31 marca każdego roku, zbiorczą informację statystyczną dotyczącą funkcjonowania PPK w poprzednim kwartale kalendarzowym, opracowaną na podstawie otrzymanych danych, zawartych w kwartalnej informacji, o których mowa w ust. 3.</p>	
--	--	--	--	--	--

				<p>5. Informacje, o których mowa w ust. 1, są przekazywane do organu nadzoru w postaci elektronicznej za pomocą systemu teleinformatycznego udostępnionego przez organ nadzoru w formacie danych zgodnym z formatem danych systemu teleinformatycznego organu nadzoru.</p> <p>Art. 57. PFR podaje do publicznej wiadomości w portalu PPK, o którym mowa w rozdziale 11, informację o:</p> <ol style="list-style-type: none"> <li>1) wyznaczonej instytucji finansowej;</li> <li>2) zmianie wyznaczonej instytucji finansowej;</li> <li>3) terminie rozpoczęcia i wykonywania obowiązków wyznaczonej instytucji finansowej.</li> </ol> <p>Art. 65. PFR może, w drodze umowy zawartej w postaci papierowej, powierzyć jednemu lub kilku przedsiębiorcom wykonywanie niektórych lub wszystkich czynności związanych z prowadzeniem ewidencji PPK.</p> <p>Art. 77. 1. Tworzy się portal PPK w celu gromadzenia i udzielania informacji o funkcjonowaniu PPK.</p> <p>2. Portal PPK jest prowadzony przez spółkę zależną w rozumieniu przepisów ustawy z dnia 15 września 2000 r. - Kodeks spółek handlowych (Dz. U. z 2017 r. poz. 1577 oraz z</p>	
--	--	--	--	---	--

				<p>2018 r. poz. 398, 650 i 1544) od PFR, zwaną dalej „operatorem portalu”.</p> <p>3. Do zadań operatora portalu należy w szczególności:</p> <ol style="list-style-type: none"> <li>1) prezentowanie w portalu PPK towarzystw funduszy inwestycyjnych, PTE, pracowniczych towarzystw emerytalnych lub zakładów ubezpieczeń umieszczonych w ewidencji PPK oraz funduszy zdefiniowanej daty przez nie zarządzanych;</li> <li>2) informowanie osób zatrudnionych, uczestników PPK oraz osób uprawnionych, a także innych osób, którym zgodnie z ustawą mogą zostać wypłacone środki zgromadzone na rachunkach PPK, na ich wniosek, o funkcjonowaniu PPK, w tym o warunkach uczestnictwa oraz uprawnieniach wynikających z uczestnictwa w PPK;</li> <li>3) informowanie podmiotów zatrudniających, na ich wniosek, o obowiązkach i uprawnieniach wynikających z funkcjonowania PPK;</li> <li>4) informowanie uczestników PPK, po weryfikacji ich tożsamości, o wartości środków zgromadzonych na rachunkach PPK uczestnika PPK;</li> <li>5) prezentowanie ofert instytucji finansowych, w tym warunków umów o zarządzanie PPK i umów o prowadzenie PPK, statutów (regulaminów), kluczowych</li> </ol>	
--	--	--	--	--	--

				<p>informacji dla inwestorów, dokumentów zawierających kluczowe informacje, lub innych materiałów informacyjnych dotyczących działalności towarzystw funduszy inwestycyjnych, PTE, pracowniczych towarzystw emerytalnych lub zakładów ubezpieczeń w zakresie PPK;</p> <p>6) upowszechnianie wiedzy o funkcjonowaniu PPK, w tym organizowanie szkoleń i konferencji na temat PPK.</p> <p>4. Tryb i sposób prezentacji ofert oraz innych dokumentów instytucji finansowych, o których mowa w ust. 3 pkt 5, oraz sposób i tryb udzielania informacji osobom i podmiotom, o których mowa w ust. 3 pkt 2 i 3, określa regulamin portalu PPK, z uwzględnieniem art. 78.</p> <p>5. Regulamin, o którym mowa w ust. 4, jest nadawany przez PFR i publikowany w portalu PPK.</p>	
Art. 9 ust. 2	Do dnia 21 maja 2020 r. Komisja sporządza sprawozdanie ze stosowania niniejszej dyrektywy i przedstawia je Parlamentowi Europejskiemu, Radzie i Europejskiemu Komitetowi Ekonomiczno-Społecznemu.	N			
Art. 10	<b>Wejście w życie</b> Niniejsza dyrektywa wchodzi w życie dwudziestego dnia po jej opublikowaniu w Dzienniku Urzędowym Unii Europejskiej.	N			

Art. 11	<b>Adresaci</b> Niniejsza dyrektywa skierowana jest do państw członkowskich	N			
---------	--	---	--	--	--